



องค์การบริหารส่วนตำบลไทยवास อำเภอนครชัยศรี จังหวัดนครปฐม

แผนพัฒนาท้องถิ่น (พ.ศ. 2561 – 2565)



งานนโยบายและแผน สำนักปลัดฯ

เลขที่ 1/3 ตำบลไทยवास อำเภอนครชัยศรี จังหวัดนครปฐม 73120



โทรศัพท์/โทรสาร 0 3429 9289

สายด่วนร้องทุกข์-ร้องเรียน 06 1996 4226

เว็บไซต์ www.thaiyawas.go.th อีเมลล์ thaiyawas.tambon@gmail.com



เฟสบุ๊ก <http://www.facebook.com/อบต.ไทยवास>

คำนำ

ตามระเบียบกระทรวงมหาดไทย ว่าด้วยการจัดทำแผนพัฒนาองค์กรปกครองส่วนท้องถิ่น พ.ศ. 2548 และที่แก้ไขเพิ่มเติมจนถึงปัจจุบัน กำหนดให้องค์กรปกครองส่วนท้องถิ่นจัดทำแผนพัฒนาท้องถิ่นที่กำหนดยุทธศาสตร์ และแนวทางการพัฒนาขององค์กรปกครองส่วนท้องถิ่น ซึ่งแสดงถึงสภาพทั่วไปและข้อมูลพื้นฐาน สรุปผลการพัฒนาท้องถิ่น ยุทธศาสตร์องค์กรปกครองส่วนท้องถิ่น โดยสอดคล้องกับยุทธศาสตร์ชาติ 20 ปี แผนพัฒนาเศรษฐกิจและสังคมแห่งชาติ ฉบับที่ 12 ยุทธศาสตร์การพัฒนากลุ่มจังหวัด ยุทธศาสตร์การพัฒนาจังหวัด และแผนพัฒนาหมู่บ้านหรือแผนชุมชน

แผนพัฒนาท้องถิ่น เพื่อให้สอดคล้องกับพระราชกฤษฎีกาว่าด้วยการบริหารงานจังหวัดและกลุ่มจังหวัดแบบบูรณาการ พ.ศ.2551 มาตรา 19 วรรคสาม กำหนดให้เมื่อแผนพัฒนาจังหวัดได้รับความเห็นชอบจากคณะรัฐมนตรีและประกาศใช้แล้ว การจัดทำแผนพัฒนาท้องถิ่นขององค์กรปกครองส่วนท้องถิ่น และการดำเนินกิจการของจังหวัดและหน่วยงานของรัฐที่เกี่ยวข้องต้องสอดคล้องกับแผนพัฒนาจังหวัดดังกล่าว ประกอบกับระเบียบสำนักนายกรัฐมนตรีว่าด้วยการบริหารงานเชิงพื้นที่แบบบูรณาการ พ.ศ.2560 ข้อ 7 กำหนดให้แผนพัฒนาจังหวัด แผนพัฒนากลุ่มจังหวัด และแผนพัฒนาภาคมีระยะเวลาห้าปี

ขอขอบคุณคณะผู้บริหาร สมาชิกสภาองค์การบริหารส่วนตำบล กำนัน ผู้ใหญ่บ้าน ประชาคมหมู่บ้าน รวมทั้งคณะกรรมการพัฒนาองค์การบริหารส่วนตำบลไทยวาส และคณะกรรมการสนับสนุนการจัดทำแผนพัฒนาองค์การบริหารส่วนตำบลไทยวาส ที่ได้ร่วมกันสำรวจ รวบรวมข้อมูล สรุปปัญหาและความต้องการของประชาชนในท้องถิ่น รวมทั้งเป็นการบริหารทรัพยากรที่มีอยู่ให้เกิดประโยชน์สูงสุด การแก้ไขปัญหาต่างๆ โดยยึดประชาชนเป็นศูนย์กลางเพื่อความเหมาะสมกับสภาพการณ์ปัจจุบัน ทำให้การจัดทำแผนพัฒนาท้องถิ่น (พ.ศ.2561-2565) สอดคล้อง และตอบสนองต่อปัญหา ความต้องการ และศักยภาพของท้องถิ่น

องค์การบริหารส่วนตำบลไทยวาส หวังเป็นอย่างยิ่งว่าแผนพัฒนาท้องถิ่น (พ.ศ.2561 - 2565) ฉบับนี้ จะเป็นแนวทางในการพัฒนาตำบลให้ดียิ่งขึ้นไป

งานนโยบายและแผน สำนักปลัด
องค์การบริหารส่วนตำบลไทยวาส
พฤษภาคม 2562

พระบรมราโชวาท

“ งานของแผ่นดิน เป็นงานส่วนรวม มีผลที่กว้างขวาง เกี่ยวข้องกับบ้านเมืองและบุคคลทุกฝ่าย เมื่อเป็นงานส่วนรวม และมีผลเกี่ยวข้องกับคนหมู่มาก ปัญหาข้อขัดแย้งต่าง ๆ อันเนื่องมาจากความคิดเห็นไม่ตรงกัน ก็ย่อมเกิดขึ้นบ้างเป็นปกติธรรมดา ข้าราชการผู้ปฏิบัติบริหารงานของแผ่นดิน ตลอดจนทุกคน ทุกฝ่ายที่เกี่ยวข้อง จึงต้องมีใจที่หนักแน่นและเปิดกว้าง รับฟังความคิดเห็นที่แตกต่างแม้กระทั่งคำวิพากษ์วิจารณ์อย่างมีสติ ใช้ปัญญาและเหตุผลเป็นเครื่องปฏิบัติวินิจฉัย โดยถือว่าความคิดเห็นและคำวิพากษ์วิจารณ์นั้น คือการระดมสติปัญญาและประสบการณ์อันหลากหลายจากทุกคนทุกฝ่าย เพื่อประโยชน์แก่การปฏิบัติงานและการแก้ปัญหาต่าง ๆ ให้งานทุกส่วนทุกด้านของแผ่นดินสำเร็จผล เป็นความเจริญมั่นคงแก่ประเทศชาติ และประชาชนอย่างแท้จริง ”

พระบรมราโชวาทของพระบาทสมเด็จพระเจ้าอยู่หัว
พระราชทานเนื่องในวันข้าราชการพลเรือน
วันที่ 31 มีนาคม พุทธศักราช 2556
อาคารเฉลิมพระเกียรติ โรงพยาบาลศิริราช

สารบัญ

	หน้า
คำนำ	ก
ส่วนที่ 1 สภาพทั่วไปและข้อมูลพื้นฐาน	1
1. ด้านกายภาพ	1
2. ด้านการเมือง/การปกครอง	4
3. ประชากร	7
4. สภาพทางสังคม	8
5. ระบบบริการพื้นฐาน	11
6. ระบบเศรษฐกิจ	12
7. ศาสนา ประเพณี วัฒนธรรม	16
8. ทรัพยากรธรรมชาติ	16
9. อื่นๆ	17
ส่วนที่ 2 ยุทธศาสตร์องค์การปกครองส่วนท้องถิ่น	30
1. ความสัมพันธ์ระหว่างแผนพัฒนาระดับมหภาค	30
2. ยุทธศาสตร์ขององค์การปกครองส่วนท้องถิ่น	77
3. การวิเคราะห์เพื่อพัฒนาท้องถิ่น	82
ส่วนที่ 3 การนำแผนพัฒนาท้องถิ่นไปสู่การปฏิบัติ	89
1. ยุทธศาสตร์การพัฒนาและแผนงาน	89
2. บัญชีโครงการพัฒนาท้องถิ่น	112
ส่วนที่ 4 การติดตามและประเมินผล	180
1. การติดตามและประเมินผลยุทธศาสตร์	180
2. การติดตามและประเมินผลโครงการ	185
3. สรุปผลการพัฒนาท้องถิ่น	190
4. ข้อเสนอแนะในการจัดทำแผนพัฒนาท้องถิ่นในอนาคต	209

สารบัญ (ต่อ)

ภาคผนวก

- ประกาศใช้แผนพัฒนาท้องถิ่น (พ.ศ.2561 - 2565)
- แบบแนวทางการพิจารณาการติดตามและประเมินผลยุทธศาสตร์เพื่อความสอดคล้องแผนพัฒนาท้องถิ่นขององค์กรปกครองส่วนท้องถิ่น

1. ด้านกายภาพ

1.1 ที่ตั้งของตำบลไทยาวาส และเขตการปกครอง

ตำบลไทยาวาสเป็นตำบลหนึ่งในอำเภอนครชัยศรี จังหวัดนครปฐม ภาคกลางด้านตะวันตก ตั้งอยู่บริเวณลุ่มแม่น้ำท่าจีนซึ่งเป็นพื้นที่บริเวณที่ราบลุ่มภาคกลาง โดยอยู่ระหว่างเส้นรุ้งที่ 13 องศา 47 ลิปดา 30 พิลิปดา เส้นแวง ที่ 100 องศา 13 ลิปดา 34 พิลิปดา มีพื้นที่ 7.53 ตารางกิโลเมตร หรือ 4,706 ไร่ เท่ากับ ร้อยละ 0.35 ของจังหวัดนครปฐม อยู่ห่างจากกรุงเทพมหานครไปตามเส้นทาง ถนนเพชรเกษม 34 กิโลเมตร หรือตามเส้นทางถนนบรมราชชนนี (ถนนปิ่นเกล้า – นครชัยศรี) 32 กิโลเมตร และ ตามเส้นทางรถไฟ 42 กิโลเมตร ตำบลไทยาวาสตั้งอยู่ห่างจากอำเภอนครชัยศรีเป็นระยะทางประมาณ 1 กิโลเมตร อยู่ห่างจากตัวจังหวัดนครปฐม ประมาณ 15 กิโลเมตร อยู่ในเขตตำบลไทยาวาสเต็มพื้นที่ 4 หมู่บ้าน

มีอาณาเขต ติดต่อดังต่อไปนี้

ทิศเหนือ ติดต่อดำบลจี้วราย อำเภอนครชัยศรี โดยมีแนวเขตเริ่มต้นจากสะพานรถไฟข้ามแม่น้ำท่าจีน ฝั่งทิศตะวันออก บริเวณพิกัด PR 286264 ไปทางทิศตะวันออกตามทางรถไฟ ถึงบริเวณพิกัด PR 296264 ระยะทางประมาณ 1 กิโลเมตร ไปทางทิศใต้ตามแนวถนนลาดยางผ่านพิกัด PR 296261 ระยะทางประมาณ 350 เมตร ไปทางทิศตะวันออกเฉียงใต้ตามแนวคันนา ผ่านบริเวณพิกัด PR 324256 ระยะทางประมาณ 1.7 กิโลเมตร ไปทางทิศตะวันออกเฉียงเหนือตามแนว คันนา ผ่านคลองวัดท่ามอญ บริเวณพิกัด PR 324258 ระยะทางประมาณ 800 เมตร ไปตามแนว คันนา ถึงเขตติดต่อดำบลมหาสวัสดิ์ อำเภอพุทธมณฑล บริเวณพิกัด PR 339262 ระยะทางประมาณ 1.5 กิโลเมตร เป็นจุดสิ้นสุด รวมระยะทางด้านทิศเหนือประมาณ 5.35 กิโลเมตร

ทิศตะวันออก ติดต่อดำบลมหาสวัสดิ์ อำเภอพุทธมณฑล และตำบลหอมเกร็ด อำเภอสามพราน โดยมีแนวเขตเริ่มต้นจากถนนทางหลวงสายนครชัยศรี - ศาลายา เขตติดต่อระหว่างตำบลไทยาวาสกับตำบลมหาสวัสดิ์ บริเวณพิกัด PR 339262 ไปทางทิศใต้ตามแนวคันนา ถึงแม่น้ำท่าจีน บริเวณพิกัด PR 341247 ระยะทางประมาณ 1.5 กิโลเมตร เป็นจุดสิ้นสุด รวมระยะทางด้านทิศตะวันออกประมาณ 1.5 กิโลเมตร

ทิศใต้	ติดต่อดำบลขุนแก้ว อำเภอนครชัยศรี โดยมีแนวเขตเริ่มต้นจากแม่น้ำท่าจีน บริเวณพิกัด PR 341247 ไปทางทิศตะวันตกตามแม่น้ำท่าจีน ถึงวัดไทยवास บริเวณพิกัด PR 329246 ระยะทางประมาณ 800 เมตร ไปตามแม่น้ำท่าจีนถึงฝั่งตรงข้ามกับปากคลองขุนแก้ว บริเวณพิกัด PR 302243 ระยะทางประมาณ 2.7 กิโลเมตร เป็นจุดสิ้นสุด รวมระยะทางด้านทิศใต้ประมาณ 4 กิโลเมตร
ทิศตะวันตก	ติดต่อดำบลนครชัยศรี และตำบลวัดแค อำเภอนครชัยศรี โดยมีแนวเขตเริ่มต้นจากริมฝั่งแม่น้ำท่าจีน ฝั่งตรงข้ามกับปากคลองขุนแก้ว บริเวณพิกัด PR 302243 ไปทางทิศตะวันตกเฉียงเหนือตามแม่น้ำท่าจีน ผ่านสะพานข้ามแม่น้ำท่าจีน บริเวณพิกัด PR 298247 ระยะทางประมาณ 900 เมตร ไปตามแม่น้ำท่าจีน ผ่านสะพานข้ามแม่น้ำท่าจีน (สะพานรวมเมฆ) บริเวณพิกัด PR 288258 ระยะทางประมาณ 1 กิโลเมตร ไปทางทิศเหนือตามแม่น้ำท่าจีนถึงสะพานรถไฟข้ามแม่น้ำท่าจีน บริเวณพิกัด PR 286264 ระยะทางประมาณ 600 เมตร เป็นจุดสิ้นสุดรวมระยะทางด้านทิศตะวันตกประมาณ 2.5 กิโลเมตร

1.2 ลักษณะภูมิประเทศ

ลักษณะภูมิประเทศตำบลไทยवासเป็นที่ราบลุ่มดินตะกอน ไม่มีภูเขาและป่าไม้ มีแม่น้ำท่าจีนไหลผ่านจากทิศเหนือไปสู่ทิศใต้ ไหลผ่านทิศตะวันตกของตำบล ซึ่งเป็นแนวเขตแดนระหว่างตำบลไทยवास ตำบลขุนแก้ว ตำบลนครชัยศรี และแนวติดต่อดำเภอสสามพราน จังหวัดนครปฐม มีลักษณะเป็นพื้นที่ราบลุ่มถึงลุ่มที่สุด ทำให้เกิดน้ำท่วมในช่วงเดือนตุลาคม - ธันวาคมเป็นประจำทุกปี พื้นที่ตำบลไทยवासเป็นที่ราบลุ่มริมฝั่งแม่น้ำท่าจีน มีคลองธรรมชาติ คลองส่งน้ำไหลผ่านหลายสาย จำนวน 51 คลอง มีผลทำให้พื้นที่ของตำบลไทยवासเป็นพื้นที่อุดมสมบูรณ์เหมาะแก่การเพาะปลูก

1.3 ลักษณะภูมิอากาศ

ลักษณะอากาศของตำบลไทยवास ขึ้นอยู่กับอิทธิพลของลมมรสุมที่พัดประจำฤดูกาล 2 ชนิด คือ ลมมรสุม ตะวันออกเฉียงเหนือ ซึ่งจะพัดพามวลอากาศเย็นและแห้งจากประเทศจีนปกคลุมประเทศไทยในช่วงฤดูหนาว ทำให้ตำบลไทยवासมีอากาศหนาวเย็นและแห้งแล้งทั่วไป กับลมมรสุมตะวันตกเฉียงใต้ ซึ่งจะพัดพามวลอากาศชื้นจากทะเลและมหาสมุทรปกคลุมประเทศไทยในช่วงฤดูฝน ทำให้ตำบลไทยवासมีฝนตกทั่วไป

3.1 ฤดูกาล

พิจารณาตามลักษณะลมฟ้าอากาศของประเทศไทย แบ่งฤดูกาลของจังหวัดนครปฐม ออกเป็น 3 ฤดู ดังนี้

(1) ฤดูหนาว เริ่มตั้งแต่กลางเดือนตุลาคมถึงกลางเดือนกุมภาพันธ์ซึ่งเป็นฤดูมรสุม ตะวันออกเฉียงเหนือ บริเวณความกดอากาศสูงจากประเทศจีนที่มีคุณสมบัติเย็นและแห้งจะแผ่ลงมาปกคลุม ประเทศไทย แต่เนื่องจากจังหวัดนครปฐมอยู่ในภาคกลางอิทธิพลของบริเวณความกดอากาศสูงจากประเทศ จีนที่แผ่ลงมาปกคลุมในช่วงฤดูหนาวจะช้ากว่าภาคเหนือและภาคตะวันออกเฉียงเหนือ ทำให้มีอากาศหนาวเย็น ช้ากว่าสองภาคดังกล่าว โดยเริ่มมีอากาศหนาวประมาณกลางเดือนพฤศจิกายนเป็น ต้นไปและเดือนที่มี อากาศหนาวที่สุดคือเดือนธันวาคม

(2) ฤดูร้อน เริ่มเมื่อมรสุมตะวันออกเฉียงเหนือสิ้นสุดลงคือประมาณกลางเดือน กุมภาพันธ์ถึงกลางเดือนพฤษภาคม ในระยะนี้จะมีหย่อมความกดอากาศต่ำเนื่องจากความร้อนปกคลุม ประเทศไทยตอนบน ทำให้มีอากาศร้อนอบอ้าวทั่วไป โดยเดือนเมษายน เป็นเดือนที่มีอากาศร้อนอบอ้าวมาก ที่สุดในรอบปี

(3) ฤดูฝน เริ่มประมาณกลางเดือนพฤษภาคมถึงกลางเดือนตุลาคม ซึ่งเป็นช่วงที่ มรสุมตะวันตกเฉียงใต้พัดปกคลุมประเทศไทย ร่องความกดอากาศต่ำที่พาดผ่านบริเวณภาคใต้ของประเทศไทย จะเลื่อนขึ้นมาพาดผ่านบริเวณภาคกลางและภาคเหนือเป็นลำดับในระยะนี้ ทำให้มีฝนตกชุกขึ้นตั้งแต่ กลางเดือนพฤษภาคมเป็นต้นไป โดยเดือนที่มีฝนตกชุกมากที่สุดในรอบปีและเป็นช่วงที่มี ความชื้นสูงคือเดือน กันยายน

3.2 อุณหภูมิ

เนื่องจากตำบลไทยวาส อำเภอนครชัยศรี จังหวัดนครปฐมอยู่ในภาคกลางซึ่งลึก เข้ามาในแผ่นดิน จึงมีอุณหภูมิค่อนข้างสูงเกือบตลอดทั้งปี อุณหภูมิเฉลี่ยทั้งปีอยู่ระหว่าง 28 - 30 องศาเซลเซียส ในฤดูร้อนอากาศร้อนอบอ้าว อุณหภูมิสูงสุดเฉลี่ย 32 - 34 องศาเซลเซียส โดยมีอากาศร้อนที่สุดอยู่ ในเดือนพฤษภาคม ซึ่งเคยตรวจอุณหภูมิสูงสุดได้ 40.2 องศาเซลเซียส เมื่อวันที่ 10 พฤษภาคม 2553 ส่วน ในฤดูหนาวมี อากาศหนาวเย็นโดยทั่วไป อุณหภูมิต่ำสุดเฉลี่ย 23.3 องศาเซลเซียส โดยมีอากาศหนาวที่สุดอยู่ ในเดือนธันวาคม ซึ่งเคยตรวจอุณหภูมิต่ำที่สุดได้ 10.3 องศาเซลเซียส เมื่อวันที่ 12 มกราคม 2552

3.3 ปริมาณน้ำฝน

จากสถิติข้อมูลปริมาณน้ำฝนของจังหวัดนครปฐม โดยใช้ข้อมูลของสถานี อุตุวิทยามวิทยานครปฐม ปริมาณน้ำฝนจะอยู่ในช่วง 1,000 - 1,300 มิลลิเมตร ฝนตกมากที่สุด ปี 2554 วัด ได้ 1,295.5 มิลลิเมตร จำนวนวันที่ฝนตก 111 วัน ส่วนฝนตกน้อยที่สุดในปี 2551 วัดได้ 1,023.4 มิลลิเมตร จำนวนวันที่ฝนตก 118 วัน

1.4 ลักษณะของดิน

ลักษณะของดินในพื้นที่ตำบลไทยวาสเป็นลักษณะดินตะกอนน้ำพามาทับถมอยู่บนที่ราบตะกอนน้ำพา หรือตะพักลำน้ำ เป็นดินลึก ดินบนมีเนื้อดินเป็นดินร่วน ดินร่วนเหนียวปนทรายแป้ง หรือดินร่วนปนดินเหนียว สีน้ำตาลปนเทาหรือสีน้ำตาลเข้ม ปฏิกริยาดินเป็นกรดจัดถึงกรดเล็กน้อย (pH 5.0-6.5) ดินบนตอนล่างมีเนื้อดินเป็นดินเหนียวหรือดินร่วนปนดินเหนียว สีน้ำตาลปนเทาเข้ม มีจุดประสีน้ำตาลแก่หรือสีน้ำตาลปนเหลืองในดินบนและดินล่าง ปฏิกริยาดินเป็นกรดเล็กน้อยถึงต่างปานกลาง (pH 6.5-8.0) ดินล่างตอนล่างมีเนื้อดินเป็นดินเหนียวสีน้ำตาลปนเทาเข้มถึงน้ำตาลเข้ม มีจุดประสีน้ำตาลปนเหลือง และจะพบมวลก้อนกลมของเหล็กและแมงกานีสปะปนอยู่ พบมวลก้อนกลมของปูนในดินล่างในระดับความลึก 80 ซม. จากผิวดินลงไป ปฏิกริยาดินเป็นต่างปานกลาง (pH 8.0)

1.5 ลักษณะของแหล่งน้ำ

แหล่งน้ำสำคัญของตำบลไทยวาส เพื่อการเกษตร ใช้น้ำทั้งจากผิวดินและแหล่งน้ำใต้ดิน แหล่งน้ำบนผิวดินเป็นน้ำจากคลอง หนอง, บึง ตำบลไทยวาสได้รับน้ำเพื่อทำการเกษตร ดังนี้

จากแหล่งน้ำธรรมชาติร้อยละ	65.11	ของพื้นที่การเกษตรทั้งหมด
จากบ่อบาดาลร้อยละ	34.89	ของพื้นที่การเกษตรทั้งหมด

2. ด้านการเมือง การปกครอง

2.1 เขตการปกครอง

เขตการปกครององค์การบริหารส่วนตำบลไทยวาส ซึ่งอยู่ในเขตรับผิดชอบขององค์การบริหารส่วนตำบลไทยวาส แบ่งการปกครองออกเป็น 4 หมู่บ้าน ดังนี้

หมู่ที่ 1	บ้านท่าตลาด (บ้านปากน้ำ)
หมู่ที่ 2	บ้านท้ายคั้ง
หมู่ที่ 3	บ้านคลองสวนหมาก
หมู่ที่ 4	บ้านท่ามอญ

รูปภาพที่ 1

แสดงแผนที่เขตการปกครองตำบลไทยवास อำเภอนครชัยศรี จังหวัดนครปฐม

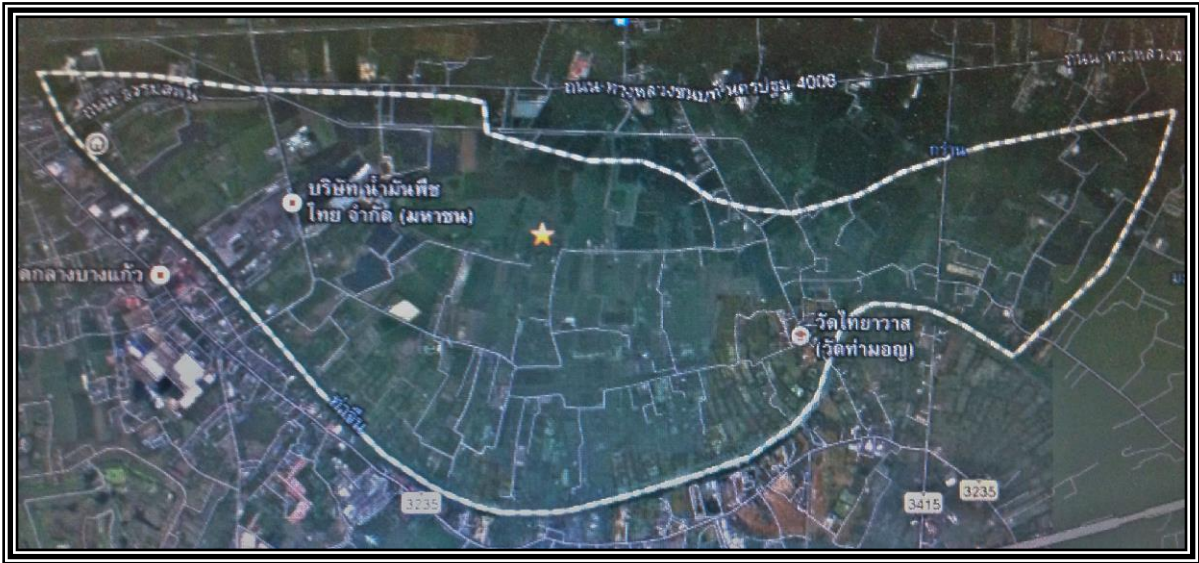

(ที่มา : องค์การบริหารส่วนตำบลไทยवास ณ เดือนพฤษภาคม 2562)

2.2 การเลือกตั้ง

องค์การบริหารส่วนตำบลได้แบ่งเขตการเลือกตั้งนายกองค์การบริหารส่วนตำบลไทยवास ทั้งเขตตำบลเป็น 1 เขตเลือกตั้ง สมาชิกสภาออกเป็น 4 เขต ดังนี้

เขตเลือกตั้งที่ 1 หมู่ที่ 1 บ้านท่าตลาด

เขตเลือกตั้งที่ 2 หมู่ที่ 2 บ้านท้ายคุ้ง

เขตเลือกตั้งที่ 3 หมู่ที่ 3 บ้านคลองสวนหมาก

เขตเลือกตั้งที่ 4 หมู่ที่ 4 บ้านท่ามอญ

2.2.1 โครงสร้างฝ่ายนิติบัญญัติ และฝ่ายบริหารของตำบลไทยवास

1. สภาองค์การบริหารส่วนตำบลฯ ทำหน้าที่เป็นฝ่ายนิติบัญญัติและควบคุมฝ่ายบริหาร ประกอบด้วย สมาชิกซึ่งมาจากการเลือกตั้ง จำนวน 8 คน จากจำนวน 4 หมู่บ้าน ๆ ละ 2 คน และ เลขาธิการสภา อบต. ประกอบด้วย

(ก) นายสพรั่ง สุขชัยศรี

ตำแหน่งประธานสภา อบต.

(ข) นายปิติปี พวงพยอม

ตำแหน่งรองประธานสภา อบต.

(ค) นายฤทธิชัย ฤทธิคำรพ

ตำแหน่งสมาชิกสภา อบต. หมู่ที่ 1

(ง) นายสมศักดิ์ เนียมพูลทอง

ตำแหน่งประธานสภา อบต. หมู่ที่ 2

(จ) นายทองเจือ สุขประเสริฐ

ตำแหน่งสมาชิกสภา อบต. หมู่ที่ 2

(ฉ) นายบุญเลิศ มาเจริญ

ตำแหน่งประธานสภา อบต. หมู่ที่ 3

- (ช) นายสุนันท์ หาญโยธา ตำแหน่งประธานสภา อบต. หมู่ที่ 4
 (ซ) นางนันทรัตน์ อู๋เนย ตำแหน่งประธานสภา อบต. หมู่ที่ 4

2. คณะผู้บริหาร ทำหน้าที่บริหารกิจการขององค์การบริหารส่วนตำบล ตามกฎหมาย ประกอบด้วย นายกองค้การบริหารส่วนตำบล 1 คน และรองนายกฯ 2 คน และเลขานุการนายกองค์การบริหารส่วนตำบล 1 คน

แผนภูมิที่ 1

แสดงโครงสร้างฝ่ายบริหารขององค์การบริหารส่วนตำบลไทยาวาส

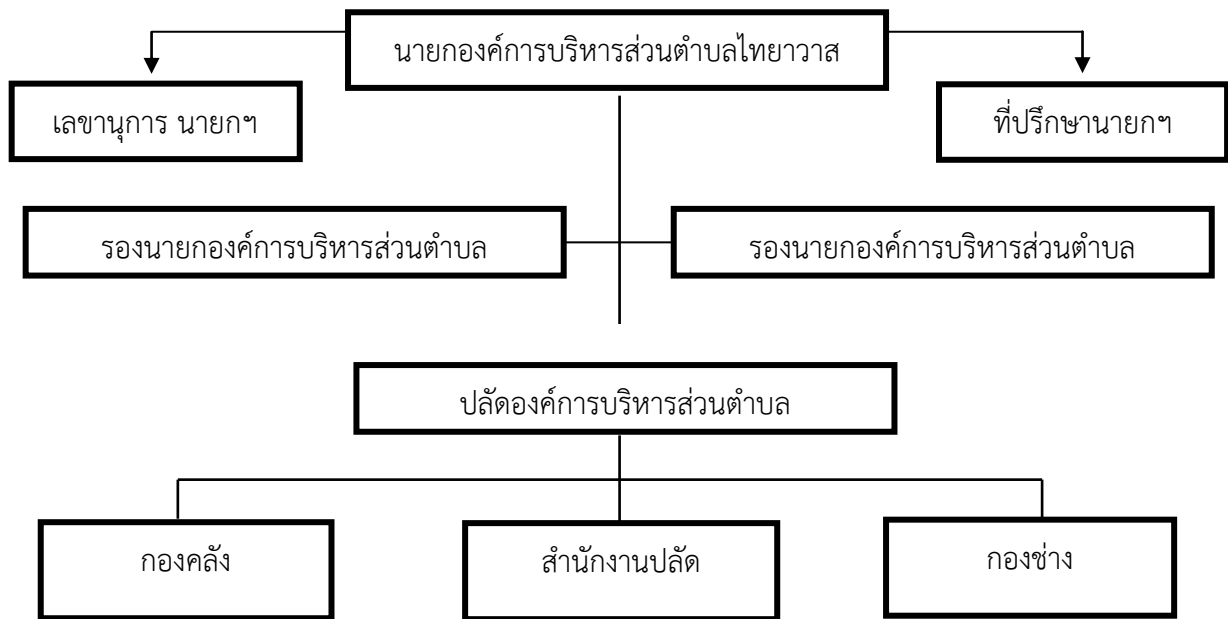

ฝ่ายบริหารขององค์การบริหารส่วนตำบลไทยาวาส ประกอบด้วย

- | | | | |
|---|-------------|----------------|------------|
| 1. นายกองค้การบริหารส่วนตำบล | ชื่อ - สกุล | นายประสาธ | รับพรพระ |
| 2. รองนายกองค์การบริหารส่วนตำบล คนที่ 1 | ชื่อ - สกุล | นายสมชาย | เรืองรังษี |
| 3. รองนายกองค์การบริหารส่วนตำบล คนที่ 2 | ชื่อ - สกุล | นายมานอชญ์ | ไฉ่ยนาสวน |
| 4. เลขานุการนายกองค์การบริหารส่วนตำบล | ชื่อ - สกุล | นางสาวณิชาภัทร | โสภา |

2.2.2 จำนวนผู้มีสิทธิเลือกตั้งในเขตตำบลไทยาวาส จำแนกตามหมู่บ้าน

ตารางที่ 1

แสดงจำนวนผู้มีสิทธิเลือกตั้ง จำแนกตามหมู่บ้าน

หมู่	ชาย	หญิง	รวม
หมู่ที่ 1 บ้านท่าตลาด	224	257	481
หมู่ที่ 2 บ้านท้ายคู้ง	209	270	479
หมู่ที่ 3 บ้านคลองสวนหมาก	265	307	572
หมู่ที่ 4 บ้านท่าตลาด	441	477	918
รวม	1,139	1,311	2,450

(ที่มา : สถิติของสำนักงานทะเบียนราษฎร อำเภอนครชัยศรี ณ เดือนเมษายน 2562)

3. ประชากร

3.1 ข้อมูลเกี่ยวกับจำนวนประชากร

ตารางที่ 2

แสดงจำนวนประชากรตามเพศ และจำนวนครัวเรือนจำแนกตามหมู่บ้าน

หมู่ที่ (บ้าน)	ชาย	หญิง	รวม	ครัวเรือน
1 บ้านท่าตลาด	270	316	586	279
2 บ้านท้ายคู้ง	257	306	563	204
3 บ้านคลองสวนหมาก	328	350	678	229
4 บ้านท่ามอญ	562	566	1,128	334
รวมทั้งสิ้น	1,417	1,538	2,955	1,046

(ที่มา : สถิติของสำนักงานทะเบียน อำเภอนครชัยศรี ในเดือนเมษายน พ.ศ.2562)

ปัจจุบันมีประชากรในเขตองค์การบริหารส่วนตำบลไทยาวาส ในขณะที่สถิติของงานทะเบียนอำเภอนครชัยศรี ณ เดือนเมษายน พ.ศ.2562 มีประชากรทั้งสิ้น 2,955 คน แยกเป็นเพศชาย 1,417 คน เพศหญิง 1,538 คน มีจำนวนครัวเรือน จำนวน 1,046 ครัวเรือน เฉลี่ยความหนาแน่นของประชากรในตำบล 392 คน / ตารางกิโลเมตร

3.2 ช่วงอายุและจำนวนประชากร

ตารางที่ 3

ตารางแสดงจำนวนประชากรจำแนกตามช่วงอายุ

ช่วงอายุ (ปี)	ชาย	หญิง	รวม
อายุระหว่างน้อยกว่า 1 ปี - 3 ปี	53	48	101
อายุระหว่าง 4 ปี - 10 ปี	102	85	187
อายุระหว่าง 11 ปี - 20 ปี	175	140	315
อายุระหว่าง 21 ปี - 30 ปี	197	160	357
อายุระหว่าง 31 ปี - 40 ปี	199	192	391
อายุระหว่าง 41 ปี - 50 ปี	220	239	459
อายุระหว่าง 51 ปี - 60 ปี	214	274	488
อายุระหว่าง 61 ปี - 70 ปี	148	209	357
อายุระหว่าง 71 ปีขึ้นไป	109	189	298
รวมทั้งสิ้น	1,417	1,536	2,953

4. สภาพทางสังคม

4.1 การศึกษา

องค์การบริหารส่วนตำบลไทยวาส มีสถานศึกษาในเขตพื้นที่ จำนวน 3 แห่ง ดังนี้

1. โรงเรียนวัดไทยวาส (นิลดำพิทยานุสรณ์) สถานศึกษาของรัฐ มีเด็กนักเรียนจำนวน 114 คน

2. โรงเรียนจารุวรรณ สถานศึกษาของเอกชน มีเด็กนักเรียนจำนวน 470 คน

3. ศูนย์พัฒนาเด็กเล็กองค์การบริหารส่วนตำบลไทยวาส จำนวน 1 แห่ง มีเด็กเล็กจำนวน 22 คน และผู้ช่วยครูผู้ดูแลเด็ก จำนวน 1 คน นักการภารโรง จำนวน 1 คน

4.2 สาธารณสุข

มีโรงพยาบาลส่งเสริมสุขภาพตำบลวัดไทยวาส จำนวน 1 แห่ง ตั้งอยู่บริเวณหมู่ที่ 3 มีจำนวนบุคลากรในสังกัด จำนวน 4 คน ข้าราชการ 2 คน และลูกจ้างเงินบำรุง จำนวน 1 คน กิจกรรมสาธารณสุขของโรงพยาบาลส่งเสริมสุขภาพตำบลวัดไทยวาส แบ่งเป็นประเภทงาน ได้ดังนี้

(1) งานรักษาพยาบาล

ประชากรส่วนใหญ่ของตำบลไทยวาสป่วยเป็นโรคต่างๆซึ่งจากการสำรวจข้อมูลจำนวนผู้ป่วยในพื้นที่ตำบลไทยวาสของโรงพยาบาลส่งเสริมสุขภาพตำบลวัดไทยวาส จำแนกตามหมู่ และโรค ดังนี้

ตารางที่ 4
แสดงจำนวนผู้ป่วยแต่ละหมู่บ้านจำแนกประเภทโรค

ที่	ประเภทโรค	หมู่ที่ 1		หมู่ที่ 2		หมู่ที่ 3		หมู่ที่ 4	
		ชาย (คน)	หญิง (คน)	ชาย (คน)	หญิง (คน)	ชาย (คน)	หญิง (คน)	ชาย (คน)	หญิง (คน)
1	โรคความดันโลหิตสูง	12	18	17	25	23	29	30	49
2	โรคเบาหวาน	2	7	2	4	1	1	7	6
3	โรคความดันโลหิตสูง,เบาหวาน	24	41	25	42	32	41	47	100
4	โรคซึมเศร้า	1	-	-	-	-	1	-	-
5	โรคหัวใจ	1	-	1	1	1	-	1	1
6	วัณโรค	1	-	1	-	1	1	3	1
7	โรคปอด	1	-	-	-	-	-	-	1
8	โรคหอบหืด	-	2	2	3	1	1	5	7
รวม		41	63	48	74	59	73	93	165
รวมทั้งสิ้น		164		112		132		258	

(2) งานส่งเสริมสุขภาพ

- งานวางแผนครอบครัว
- งานอนามัยแม่และเด็ก
- งานส่งเสริมวัยเด็ก
- งานส่งเสริมวัยทำงาน
- งานส่งเสริมวัยเจริญพันธุ์
- งานส่งเสริมผู้สูงอายุ

(3) งานโภชนาการ

(4) จำนวนผู้พิการ จำนวน 97 คน

(5) งานอนามัยโรงเรียน

(6) งานควบคุมโรคติดต่อ

- งานโรคเอดส์
- งานระบาดวิทยา
- งานวัณโรค

(7) งานสร้างเสริมภูมิคุ้มกันโรค

- การให้วัคซีนในเด็ก

- การฉีดวัคซีนป้องกันโรคไข้หวัดใหญ่ตามฤดูกาล
 - การฉีดวัคซีนป้องกันโรคคอตีบและบาดทะยัก
- (8) งานสุขศึกษาประชาสัมพันธ์
- (9) งานทันตกรรม
- (10) งานควบคุมป้องกันโรคไม่ติดต่อ
- งานเบาหวาน ความดัน
 - งานมะเร็งปากมดลูกและเต้านม

4.3 อาชญากรรม

ตำบลไทยวาอาศัยอยู่ในความดูแล และรับผิดชอบของสถานีตำรวจภูธรอำเภอนครชัยศรี ตำบลไทยวาไม่มีเหตุอาชญากรรมเกิดขึ้น แต่มีเหตุการณ์ลักขโมยทรัพย์สินประชาชน และทำลายทรัพย์สินของราชการ ซึ่งองค์การบริหารส่วนตำบลก็ได้ดำเนินการป้องกันการเกิดเหตุดังกล่าว จากการสำรวจข้อมูลพื้นฐานพบว่า ส่วนมากครัวเรือนมีการป้องกันอุบัติภัยอย่างถูกวิธี มีความปลอดภัยในชีวิตและทรัพย์สิน วิธีการแก้ปัญหาของตำบลไทยวาที่สามารถดำเนินการได้ตามอำนาจหน้าที่และงบประมาณที่มีอยู่อย่างจำกัด คือการติดตั้งกล้องวงจรปิดในจุดที่เป็นที่สาธารณะ ติดตั้งสัญญาณไฟกระพริบทางร่วมทางแยก รวมทั้งได้ตั้งจุดตรวจ จุดสกัด จุดบริการ ในช่วงเทศกาลที่มีวันหยุดหลายวันเพื่ออำนวยความสะดวกให้กับประชาชน แต่ปัญหาที่พบเป็นประจำคือ การทะเลาะวิวาทของกลุ่มวัยรุ่นโดยเฉพาะในสถานที่จัดงานดนตรี งานมหรสพ เป็นปัญหาที่ชุมชนได้รับผลกระทบเป็นอย่างมาก การแก้ไขปัญหา คือการแจ้งเตือนให้ผู้ปกครองดูแลบุตรหลานของตน ประชาสัมพันธ์ให้ทราบถึงผลกระทบ ผลเสียหาย และโทษที่ได้รับจากการเกิดเหตุทะเลาะวิวาท การขอความร่วมมือไปยังผู้นำ การขอกำลังจาก ตำรวจ ผู้นำ อปพร. เพื่อระงับเหตุไม่ให้เกิดความรุนแรง แต่จะไม่ให้เกิดขึ้นเลยยังเป็นปัญหาที่ปัจจุบันไม่สามารถที่จะแก้ไขได้ ทั้งที่มีการร่วมมือกันหลายฝ่าย เป็นเรื่องที่ทางองค์การบริหารส่วนตำบลจะต้องหาวิธีที่จะแก้ไขปัญหาให้กับประชาชนต่อไปตามอำนาจหน้าที่ที่สามารถดำเนินการได้

4.4 ยาเสพติด

ปัญหาเสพติดในชุมชน ตำบลไทยวายังมีผู้ค้า และผู้เสพอยู่ในช่วงวัยรุ่นถึงวัยกลางคน แต่ไม่มากเท่าที่ควร การแก้ไขปัญหาขององค์การบริหารส่วนตำบลสามารถทำได้เฉพาะตามอำนาจหน้าที่เท่านั้น เช่น การณรงค์ การประชาสัมพันธ์ การแจ้งเบาะแส การฝึกอบรมให้ความรู้ ถ้านอกเหนือจากอำนาจหน้าที่ ก็เป็นเรื่องของอำเภอหรือตำรวจแล้วแต่กรณี

4.5 การสังคมสงเคราะห์

องค์การบริหารส่วนตำบลได้ดำเนินการด้านสังคมสงเคราะห์ ดังนี้

1. ดำเนินการจ่ายเบี้ยยังชีพให้กับผู้สูงอายุ ผู้พิการ และผู้ป่วยเอดส์
2. รับลงทะเบียนและประสานโครงการเงินอุดหนุนเพื่อการเลี้ยงดูเด็กแรกเกิด
3. ประสานการทำบัตรผู้พิการ
4. ตั้งโครงการการจ้างนักเรียน/นักศึกษาทำงานช่วงปิดภาคเรียน

5. ตั้งโครงการช่วยเหลือผู้ยากจน ยากไร้ รายได้น้อย และผู้ด้อยโอกาสไว้ที่พึง

6. ตั้งโครงการปรับปรุงซ่อมแซมบ้านผู้ยากไร้

องค์การบริหารส่วนตำบลไทยวาสามารถส่งเสริมและให้ความช่วยเหลือสงเคราะห์ผู้สูงอายุ ผู้ด้อยโอกาส ผู้พิการ และผู้ป่วยเอดส์ โดยสนับสนุนให้ได้รับเบี้ยยังชีพต่อ/คน/เดือน ดังนี้

- ผู้สูงอายุ จำนวนทั้งสิ้น 579 คน โดยจำแนกได้ดังนี้

อายุ 60 – 69 ปี จำนวน 292 คน ได้รับเบี้ยยังชีพ 600 บาท/คน/เดือน

อายุ 70 – 79 ปี จำนวน 176 คน ได้รับเบี้ยยังชีพ 700 บาท/คน/เดือน

อายุ 80 – 89 ปี จำนวน 90 คน ได้รับเบี้ยยังชีพ 800 บาท/คน/เดือน

อายุ 90 ปี ขึ้นไป จำนวน 21 คน ได้รับเบี้ยยังชีพ 1,000 บาท/คน/เดือน

- คนพิการ จำนวน 97 คน ได้รับเบี้ยยังชีพ 800 บาท/คน/เดือน (มีจำนวน 39 คน ที่ได้รับเบี้ยยังชีพผู้สูงอายุควบคู่)

- ผู้ป่วยเอดส์ จำนวน 2 คน ได้รับเบี้ยยังชีพ 500 บาท/คน/เดือน

นอกจากนี้ องค์การบริหารส่วนตำบลไทยวาสามารถส่งเสริมและให้ความช่วยเหลือประชาชนที่ประสบสาธารณภัยในเขตองค์การบริหารส่วนตำบลตำบลตามความเหมาะสม รวมทั้งสนับสนุนกิจกรรมของชุมชนด้านสาธารณูปโภค สาธารณูปการ สนับสนุนครุภัณฑ์ วัสดุ อุปกรณ์ และอื่นๆ ตามแผนงาน/โครงการ กิจกรรมที่ชุมชนร้องขอเพื่อพัฒนาชุมชนให้มีประสิทธิภาพดีขึ้น

5. ระบบบริการพื้นฐาน

5.1 การคมนาคมขนส่ง

องค์การบริหารส่วนตำบลไทยวาอยู่ห่างจากตัวจังหวัดนครปฐม ประมาณ 15 กิโลเมตร มีเส้นทางคมนาคม 2 ทาง คือ ทางบก และทางน้ำ ปัจจุบันใช้ทางบกเป็นส่วนใหญ่ เพราะสะดวกรวดเร็ว การคมนาคมติดต่อระหว่างหมู่บ้าน ตำบล อำเภอ มีถนนลาดยางถนนคอนกรีตเสริมเหล็ก ถนนหินคลุก ถนนลูกรังเชื่อมโยงติดต่อกันทั่วทั้งตำบล สามารถเดินทางได้โดยสะดวก มีเส้นทางรถประจำทางจากกรุงเทพฯ – จังหวัดนครปฐม โดยอำเภอนครชัยศรีเป็นอำเภอที่เป็นเส้นทางผ่านเข้าสู่ตัวจังหวัดนครปฐม ทำให้การเดินทางสะดวก และมีรถประจำทางจากตำบลไทยวา - จังหวัดนครปฐม โดยมีถนนสายหลักที่ใช้ในการคมนาคม / ขนส่ง คือ ถนนนครชัยศรี – ศาลายา (ทางหลวงชนบท หมายเลข นฐ 4006) และถนนนครชัยศรี – พุทธมณฑล สาย 7 (ทางหลวงแผ่นดิน หมายเลข 3235)

5.2 การไฟฟ้า

การขยายเขตไฟฟ้า ปัจจุบันมีไฟฟ้าใช้ทุกครัวเรือน คิดเป็น 100 เปอร์เซ็นต์ ปัญหาคือไฟฟ้าส่องสว่างทางหรือที่สาธารณะยังไม่สามารถดำเนินการครอบคลุมพื้นที่ได้ทั้งหมด เนื่องจากพื้นที่ที่มีความต้องการให้ติดตั้งไฟฟ้าส่องสว่างนั้นยังไม่เป็นที่สาธารณะ องค์การบริหารส่วนตำบลจึงไม่สามารถดำเนินการได้ เช่นเดียวกับถนน การแก้ปัญหาคือ ประสานความร่วมมือกันหลายๆ ฝ่าย เพื่อที่จะทำความเข้าใจกับประชาชนในพื้นที่ และวิธีการที่จะดำเนินการแก้ไขอย่างไร ทั้งนี้ องค์การบริหารส่วนตำบลได้ตั้งงบประมาณ

ในการขยายเขตไฟฟ้าสาธารณะ และได้แจ้งประชาสัมพันธ์ให้ประชาชนได้รับทราบถึงเหตุผลเพื่อที่จะได้ช่วยกันแก้ไขปัญหาให้กับชุมชน

5.3 การประปา

องค์การบริหารส่วนตำบลมีกิจการประปาสามารถให้บริการได้ครอบคลุมทุกหลังคาเรือนคิดเป็น 100 เปอร์เซ็นต์ และมีน้ำใช้ตลอดทั้งปี ปัญหาคือ มีข้อร้องเรียนเรื่องน้ำประปาขุ่นบ่อยครั้ง สาเหตุเนื่องจากเป็นท่อประปาเก่าเกิดการตกตะกอนของน้ำ ประปาขององค์การบริหารส่วนตำบลยังไม่สามารถที่จะผลิตเป็นน้ำประปาสำหรับบริโภคได้ ต้องใช้งบประมาณสูงในการดำเนินการ ปัจจุบันตำบลไทยาวาสยังไม่ประสบปัญหาการขาดแคลนน้ำสามารถที่จะจัดหาน้ำดิบสำหรับผลิตประปาให้ชุมชนได้ การแก้ปัญหาคือ การลงพื้นที่ดำเนินการแก้ไขตามจุดที่เกิดปัญหาในทันที

องค์การบริหารส่วนตำบลไทยาวาส ได้จัดหาให้บริการน้ำเพื่อการอุปโภคระบบหอถังประปา จำนวน 16 แห่ง ขนาดความจุรวมทั้งสิ้น 319 ลูกบาศก์เมตร ซึ่งครัวเรือนที่มีน้ำประปาใช้มีจำนวน 1,117 ครัวเรือน โดยแยกได้ดังนี้

- หมู่ที่ 1 จำนวน 4 แห่ง ขนาดความจุ 77 ลูกบาศก์เมตร
- หมู่ที่ 2 จำนวน 3 แห่ง ขนาดความจุ 74 ลูกบาศก์เมตร
- หมู่ที่ 3 จำนวน 4 แห่ง ขนาดความจุ 90 ลูกบาศก์เมตร
- หมู่ที่ 4 จำนวน 4 แห่ง ขนาดความจุ 78 ลูกบาศก์เมตร

(ที่มา : กองช่าง องค์การบริหารส่วนตำบลไทยาวาส ประจำปีงบประมาณ 2562)

5.4 ประชาชน หรือการสื่อสาร หรือการขนส่ง และวัสดุครุภัณฑ์

พื้นที่ตำบลไทยาวาสมีตู้ไปรษณีย์ จำนวน 2 แห่ง การสื่อสารและการนำเสนอข้อมูลขององค์การบริหารส่วนตำบลจากบอร์ดประชาสัมพันธ์ อีกทั้งยังมีเว็บไซต์องค์การบริหารส่วนตำบลไทยาวาส www.thaiawas.go.th เพื่อประชาสัมพันธ์ข่าวสารให้กับประชากรในเขตตำบลไทยาวาส และบุคคลทั่วไปได้รับทราบข้อมูลข่าวสารอย่างทั่วถึง และมีระบบประชาสัมพันธ์เสียงไร้สายครอบคลุมทุกหมู่บ้าน

6. ระบบเศรษฐกิจ

6.1 ด้านการเกษตร

ประชากรในเขตตำบลไทยาวาส ร้อยละ 70 ประกอบอาชีพเกษตรกรรม ผลผลิตทางการเกษตรที่สำคัญ ได้แก่ ข้าว ส้มโอ ผักสวนครัว เป็นต้น ดังนี้

ลำดับที่	หมู่บ้าน	พื้นที่ทางการเกษตร
1	บ้านท่าตลาด	363 ไร่ 1 งาน 26 ตารางวา
2	บ้านท้ายคู้ง	532 ไร่ 91 ตารางวา
3	บ้านคลองสวนหมาก	692 ไร่ 93 ตารางวา
4	บ้านท่ามอญ	801 ไร่ 59 ตารางวา

6.2 ด้านการประมง

ประชากรในเขตตำบลไทยาวาส มีพื้นที่ในการประกอบอาชีพเลี้ยงปลา เลี้ยงกุ้ง ดังนี้

ลำดับที่	หมู่บ้าน	พื้นที่ทางการเกษตร
1	บ้านท่าตลาด	10 ไร่ 1 งาน 78 ตารางวา
2	บ้านท้ายคู้ง	12 ไร่
3	บ้านคลองสวนหมาก	4 ไร่ 64 ตารางวา
4	บ้านท่ามอญ	5 ไร่

6.3 ด้านการปศุสัตว์

ประชากรในเขตตำบลไทยาวาส ประกอบอาชีพเลี้ยงสัตว์ เช่น เป็ด ไก่ เป็นต้น ดังนี้

ลำดับที่	หมู่บ้าน	พื้นที่ทางการเกษตร
1	บ้านท่าตลาด	34 ไร่ 94 ตารางวา
2	บ้านท้ายคู้ง	-
3	บ้านคลองสวนหมาก	5 ไร่ 1 งาน 10 ตารางวา
4	บ้านท่ามอญ	-

6.4 ด้านการบริการ

- โรงแรม	จำนวน	1	แห่ง
- โฮมสเตย์	จำนวน	3	แห่ง
- ธนาคาร	จำนวน	-	แห่ง
- ร้านจำหน่ายอาหาร	จำนวน	16	แห่ง
- โรงภาพยนตร์	จำนวน	-	แห่ง
- โรงพยาบาล	จำนวน	1	แห่ง

6.5 ด้านการท่องเที่ยว

แหล่งท่องเที่ยวต่างๆ ในเขตองค์การบริหารส่วนตำบลไทยาวาสที่สำคัญคือ เส้นทางปั่นจักรยาน ตำบลไทยาวาส พิพิธภัณฑ์นกฮูก สักการะองค์หลวงพ่โตอายุราว 880 ปี หลวงพ่อย้อยวัดไทยาวาส (ท่ามอญ) เรือนเครื่องวัดลัญจาศรม ท่องเที่ยวเชิงวัฒนธรรมวัดไทยาวาส และการท่องเที่ยวเชิงเกษตร แหล่งท่องเที่ยวที่อยู่ใกล้เคียงและสามารถใช้เส้นทางในเขตตำบลไทยาวาสผ่านไปยังแหล่งท่องเที่ยวนั้นๆ จะเป็นแหล่งท่องเที่ยวเพื่อการเรียนรู้ ได้แก่

1. องค์พระปฐมเจดีย์
2. พระราชวังสนามจันทร์
3. ตลาดน้ำดอนหวาย
4. วัดไร่ขิงพระอารามหลวง

5. พิพิธภัณฑสถานแห่งชาติ
6. เจษฎาเทคนิคมิวเซียม
7. ตลาดท่านา ฯลฯ

6.6 ด้านการอุตสาหกรรม

ปัจจุบันในเขตองค์การบริหารส่วนตำบลไทยวาสได้มีการขยายตัวทางด้านเศรษฐกิจ มีการดำเนินการด้านอุตสาหกรรม มีทั้งโรงงานอุตสาหกรรมขนาดเล็ก ขนาดกลาง และขนาดใหญ่ จำนวนแรงงานส่วนมากเป็นประชากรแฝง คือแรงงานที่เข้ามาทำงานในโรงงานอุตสาหกรรม หรือสถานที่อื่นๆ โดยไม่มีการแจ้งย้ายเข้า

จำนวนสถานประกอบการอุตสาหกรรมในเขตตำบลไทยวาส จำแนกตามกิจการที่เป็นอันตรายต่อสุขภาพ

- | | | | |
|---|-------|---|------|
| 1. กิจการที่เกี่ยวกับอาหาร เครื่องดื่ม น้ำดื่ม | จำนวน | 2 | แห่ง |
| 1) บริษัท น้ำมันพืชไทย จำกัด (มหาชน) | | | |
| 2) บริษัท บูโอโน (ประเทศไทย) จำกัด | | | |
| 2. กิจการที่เกี่ยวกับการเกษตร (สวนกล้วยไม้) | จำนวน | 3 | แห่ง |
| 3. กิจการที่เกี่ยวกับโลหะหรือแร่ | จำนวน | 3 | แห่ง |
| 1) ห้างหุ้นส่วนจำกัด เอ.วี.กลาส | | | |
| 2) ห้างหุ้นส่วนจำกัด เจ.เค.คอนสตรัคชั่น | | | |
| 3) บริษัท ทริปเปิลทรี จำกัด | | | |
| 4. กิจการอื่นๆ | จำนวน | 2 | แห่ง |
| 1) บริษัท พี.เอส.พี. ป.แสงทอง การพิมพ์ จำกัด (โรงพิมพ์) | | | |
| 2) บริษัท ฟีนิกซ์ กระดาษไทย จำกัด (โรงพิมพ์) | | | |
| 3) บริษัท ศรีมิตร อินดัสทรี จำกัด (หมวกกันน็อค) | | | |
| 4) บริษัท พงศกร กลการ จำกัด (ตีเส้นจราจร) | | | |
| 5) ทีเอเค โพรดักส์แอนด์เซอร์วิส (โรงงานเฟอร์นิเจอร์) | | | |
| 6) บริษัท เค.ยู. พาวเวอร์ (โรงงานปลั๊กไฟ) | | | |
| 7) นายเกษม แป้นประหยัด (จำหน่ายไม้ประดับ) | | | |
| 8) นายนฤพนธ์ เพิ่มกุศล (จำหน่ายไม้ประดับ) | | | |

6.7 ด้านการพาณิชย์และกลุ่มอาชีพ

6.7.1 การพาณิชย์

- 1) สถานประกอบการด้านพาณิชย์กรรม

- สถานีจำหน่ายเชื้อเพลิง	จำนวน	2	แห่ง
- ร้านค้าทั่วไป	จำนวน	12	แห่ง

2) สถานประกอบการพาณิชย์			
- สถานธนาฑูบาล	จำนวน	-	แห่ง
- โรงฆ่าสัตว์	จำนวน	-	แห่ง
3) สถานประกอบการด้านบริการ			
- โรงแรม	จำนวน	3	แห่ง
- ธนาคาร	จำนวน	-	แห่ง
- ร้านจำหน่ายอาหาร	จำนวน	8	แห่ง
- โรงภาพยนตร์	จำนวน	-	แห่ง
- โรงพยาบาล	จำนวน	1	แห่ง
4) โรงงานอุตสาหกรรม	จำนวน	13	แห่ง

6.7.1 กลุ่มอาชีพ

ตำบลไทยวาสามีการจัดตั้งกลุ่มอาชีพ เพื่อส่งเสริม สนับสนุนการดำเนินกิจกรรม การแปรรูปผลิตภัณฑ์ชุมชน สินค้าทางการเกษตรในพื้นที่เพื่อจำหน่ายสร้างรายได้ให้กับชุมชน โดยกลุ่มอาชีพ ที่มีการจัดตั้งของตำบลไทยวาสามีอยู่ 2 กลุ่มอาชีพ ดังนี้

- กลุ่มสตรี จำนวนสมาชิก 88 คน
- กลุ่มกองทุนพัฒนาบทบาทสตรี จำนวนสมาชิก 120 คน

6.8 ด้านแรงงาน

ประชากรส่วนใหญ่ประกอบอาชีพรับจ้างทั่วไป/อิสระ เนื่องจากในเขตองค์การบริหารส่วน ตำบลไทยวาสามีมีโรงงานอุตสาหกรรมหลายแห่ง ทำให้ประชากรบางส่วนได้ประกอบอาชีพรับจ้างตามสถาน ประกอบการต่างๆ รองลงมาคือประกอบอาชีพพนักงานห้างร้าน/บริษัทเอกชน และประกอบอาชีพ เกษตรกรรม ทำนา ทำสวนส้มโอ ปลูกพืชผักสวนครัว โดยแยกเป็นดังนี้

อาชีพหลักที่สำคัญ	จำนวน (คน)
- เกษตรกรรม	179
- ค้าขาย/ธุรกิจส่วนตัว	228
- ข้าราชการ/พนักงานของรัฐ/รัฐวิสาหกิจ	206
- พนักงานห้างร้าน/บริษัทเอกชน	309
- อิสระ/รับจ้างทั่วไป	1,108
- นักเรียน/นักศึกษา	531
- แม่บ้าน	55
- ว่างาน	258

7. ศาสนา ประเพณี วัฒนธรรม

7.1 ศาสนา

ประชาชนตำบลไทยาวาสส่วนใหญ่นับถือศาสนาพุทธเป็นที่ยึดเหนี่ยวจิตใจ และมีวัดจำนวน 1 แห่ง คือ วัดไทยาวาส (ท่ามอญ) ตั้งอยู่หมู่ที่ 4 บ้านท่ามอญ

7.2 ประเพณีและงานประจำปี

(1) งานปิดทองหลวงพ่อดโตหลวงพ่อย้อย วัดไทยาวาส จัดขึ้นระหว่างวันขึ้น 13 ค่ำ เดือน 5 ถึงวันแรม 4 ค่ำ เดือน 5 ของทุกปี เป็นงานเทศกาลปิดทองหลวงพ่อดโต หลวงพ่อย้อยอันเป็นที่เคารพบูชาของท้องถิ่น มีมหรสพและจำหน่ายสินค้าพื้นเมือง

(2) งานประเพณีสงกรานต์ จัดขึ้นระหว่างวันที่ 10 – 17 เมษายน ของทุกปี บริเวณองค์การบริหารส่วนตำบลไทยาวาส และวัดไทยาวาส มีการทำบุญสงฆ์พระพุทธรูป ก่อพระเจดีย์ทราย มีการละเล่นพื้นเมือง นมัสการหลวงพ่อดโต หลวงพ่อย้อย

(3) งานลอยกระทง จัดขึ้นเป็นประจำทุกปี ในวันขึ้น 15 ค่ำ เดือน 12 โดยมีวัตถุประสงค์เพื่อฟื้นฟู และอนุรักษ์ ประเพณีไทย ภายในงานจัดให้มีการประกวดกระทง โคมแขวนและนางนพมาศ นอกจากนี้ยังมีมหรสพต่างๆ เช่น ดนตรี การแสดงของเด็ก และเยาวชนตำบลไทยาวาส การจุดพลุ ดอกไม้ไฟ และการแสดงดนตรีไทย เพื่อเป็นงานรื่นเริงประจำปีอีกทางหนึ่ง

(4) งานหล่อเทียนพรรษา จัดขึ้นประจำทุกปี ประมาณเดือนกรกฎาคม โดยมีกิจกรรมหล่อเทียนจำนำพรรษากวายนวัดไทยาวาส

7.3 ภูมิปัญญาท้องถิ่น ภาษาถิ่น

ภูมิปัญญาท้องถิ่น ประชาชนในตำบลไทยาวาสได้อนุรักษ์ภูมิปัญญาท้องถิ่น ได้แก่ การอนุรักษ์วัฒนธรรมพื้นบ้านด้านดนตรีไทยดั้งเดิมที่ยังคงมีอยู่ปัจจุบัน

ภาษาถิ่น ประชาชนส่วนใหญ่พูดภาษากลาง

7.4 สินค้าพื้นเมืองและของที่ระลึก

ประชาชนในพื้นที่ตำบลไทยาวาสมีผลไม้ขึ้นชื่อ ส้มโอบนศรีศรีที่เป็นสินค้าของที่ระลึก ประกอบด้วยพันธุ์ทองดี และพันธุ์สายน้ำผึ้งที่ขึ้นชื่อ และมีชื่อเสียงระดับประเทศ และมีการส่งออกไปจำหน่ายยังต่างประเทศ

8. ทรัพยากรธรรมชาติ

8.1 แหล่งน้ำ

น้ำที่ใช้ในการอุปโภค-บริโภค เป็นน้ำที่ได้จากน้ำฝน และน้ำดิบจากแม่น้ำท่าจีน ซึ่งจะต้องนำมาผ่านกระบวนการของระบบประปา สำหรับน้ำใต้ดินมีปริมาณน้อย ไม่สามารถนำขึ้นมาใช้ให้พอเพียงได้ และบางแห่งเค็ม ไม่สามารถใช้ดื่มและอุปโภคได้

8.2 คุณภาพของทรัพยากรธรรมชาติ

ในพื้นที่ของตำบลไทยาวาสส่วนมากเป็นพื้นที่สำหรับเพาะปลูก ที่อยู่อาศัย ร้านค้า สถานประกอบการ ตามลำดับ และมีพื้นที่เพียงเล็กน้อยที่เป็นพื้นที่สาธารณะ ทรัพยากรธรรมชาติในพื้นที่ก็ได้แก่ ดิน น้ำ ต้นไม้ อากาศมีมลพิษบ้างในบางพื้นที่ ปัญหาคือ เนื่องจากพื้นที่บางส่วนเป็นดินเค็ม น้ำใต้ดินก็เค็ม หรือไม่ก็เป็นน้ำกร่อย ไม่สามารถที่จะนำน้ำจากใต้ดินมาใช้ในการอุปโภค-บริโภคได้ ต้องอาศัยน้ำดิบจากแหล่งอื่น และน้ำฝน ปัญหาด้านขยะ เมื่อชุมชนขยายตัวมากยิ่งขึ้น ปัญหาขยะก็มากขึ้นตามลำดับ การแก้ไขปัญหา องค์การบริหารส่วนตำบลได้จัดทำโครงการเพื่อแก้ปัญหาให้กับประชาชนและเป็นไปตามความต้องการของประชาชน เช่น โครงการจัดหาถังขยะรองรับขยะให้ครอบคลุมทั้งพื้นที่ โครงการปลูกต้นไม้ในวันสำคัญต่างๆ ในพื้นที่ของตนเองและที่สาธารณะรวมทั้งปรับปรุงสภาพภูมิทัศน์ให้เป็นเมืองน่าอยู่ เป็นที่พักผ่อนหย่อนใจของประชาชน ฯลฯ

9. อื่นๆ

9.1 การบริหารจัดการขยะมูลฝอยในพื้นที่

9.1.1 จำนวนประชากรและครัวเรือนจำแนกตามหมู่

ปัจจุบันมีประชากรในเขตตำบลไทยาวาสตามสถิติของงานทะเบียนราษฎร อำเภอ นครชัยศรี ณ เดือนเมษายน พ.ศ.2562 มีประชากรทั้งสิ้น 2,955 คน แยกเป็นเพศชาย 1,417 คน เพศหญิง 1,538 คน มีจำนวนครัวเรือน จำนวน 1,046 ครัวเรือน เฉลี่ยความหนาแน่นของประชากรในตำบล 392 คน / ตารางกิโลเมตร โดยแสดงได้ดังต่อไปนี้

9.1.2 จำนวนปริมาณขยะมูลฝอยในเขตตำบลไทยาวาส

จากข้อมูลของส่วนขยะมูลฝอยและสิ่งปฏิกูล สำนักจัดการกากของเสียและสารอันตราย กรมควบคุมมลพิษ กระทรวงทรัพยากรธรรมชาติและสิ่งแวดล้อม ปีงบประมาณ 2557 ปริมาณขยะมูลฝอยที่เกิดขึ้นในเขตตำบลไทยาวาส สามารถคำนวณได้จากอัตราการเกิดขยะในชุมชนแต่ละขนาด ดังนี้

- ชุมชนขนาดใหญ่ (เทศบาลเมือง) = 0.8 กก./คน/วัน
- ชุมชนขนาดกลาง (เทศบาลตำบล) = 0.6 กก./คน/วัน
- ชุมชนขนาดเล็ก (อบต.) = 0.4 กก./คน/วัน

คำนวณได้จากสมการ ดังต่อไปนี้

- ในเขตเทศบาลเมือง (ตัน/วัน) = $\frac{\text{จำนวนประชากรในเขตเทศบาลเมือง (คน)} \times \text{อัตราการเกิดขยะในชุมชนขนาดใหญ่ (กก./คน/วัน)}}{1,000}$
- ในเขตเทศบาลตำบล (ตัน/วัน) = $\frac{\text{จำนวนประชากรในเขตเทศบาลตำบล (คน)} \times \text{อัตราการเกิดขยะในชุมชนขนาดกลาง (กก./คน/วัน)}}{1,000}$

$$\text{- ในเขต อบต. (ตัน/วัน)} = \frac{\text{จำนวนประชากรในเขต อบต. (คน)} \times \text{อัตราการเกิดขยะในชุมชนขนาดเล็ก (กก./คน/วัน)} / 1,000$$

ค่า/เกณฑ์มาตรฐาน

ระดับดี น้อยกว่า 0.9 กิโลกรัม/คน/วัน

ระดับปกติ 0.9 - 1.1 กิโลกรัม/คน/วัน

สูงเกินปกติ มากกว่า 1.1 กิโลกรัม/คน/วัน

คำนวณตามสูตรได้ดังนี้

$$\text{- ปริมาณขยะมูลฝอยประชากรทั้งตำบล (ตัน/วัน)}$$

$$= \frac{\text{จำนวนประชากรในเขต อบต. (คน)} \times \text{อัตราการเกิดขยะในชุมชนขนาดเล็ก (กก./คน/วัน)}}{1,000}$$

$$= \frac{2,955 \text{ (คน)} \times 0.4 \text{ (กก./คน/วัน)}}{1,000}$$

$$= 1.182 \text{ ตัน/ประชากรทั้งตำบล/วัน หรือ } 35.46 \text{ ตัน/ประชากรทั้งตำบล/เดือน}$$

หรือ 425 ตัน/ประชากรทั้งตำบล/ปี

$$\text{- ปริมาณขยะมูลฝอยต่อครัวเรือน (กก./วัน)}$$

$$= \frac{\text{จำนวนครัวเรือนในเขต อบต. (ครัวเรือน)}}{\text{ปริมาณขยะมูลฝอย (กก./วัน)}}$$

$$= \frac{1,046 \text{ (ครัวเรือน)}}{1,182 \text{ (กก./วัน)}}$$

$$= 0.88 \text{ กก./ครัวเรือน/วัน หรือ } 26.4 \text{ กก./ครัวเรือน/เดือน หรือ } 316.8 \text{ กก./ครัวเรือน/ปี}$$

$$\text{- อัตราการผลิตขยะมูลฝอยจำแนกรายคน}$$

$$= \frac{\text{ปริมาณขยะมูลฝอย (กก./วัน)}}{\text{จำนวนประชากรในเขต อบต. (คน)}}$$

$$= \frac{1.182 \text{ (กก./วัน)}}{2,955 \text{ (คน)}}$$

$$= 0.4 \text{ กิโลกรัม/คน/วัน หรือ } 12 \text{ กิโลกรัม/คน/เดือน หรือ } 144 \text{ กิโลกรัม/คน/ปี}$$

จากการคำนวณปริมาณขยะมูลฝอยที่เกิดขึ้นจากอัตราการเกิดขยะมูลฝอย และจำนวนประชากรตามขนาดของชุมชน ปริมาณขยะมูลฝอยในเขตตำบลไทยवास ซึ่งได้ใช้ข้อมูลประชากร ณ เดือนเมษายน พ.ศ.2562 ดังข้อมูลตารางข้างต้นในการคำนวณ พบว่ามีปริมาณขยะมูลฝอย 1.182 ตัน/วัน/ประชากรทั้งตำบล หรือ 0.88 กก./วัน/ครัวเรือน ซึ่งมีอัตราการผลิตขยะมูลฝอยที่ประชากร 1 คน ทำให้เกิดขึ้นใน 1 วัน เท่ากับ 0.40 กิโลกรัม/คน/วัน จากพื้นที่ทั้งหมด 7.53 ตารางกิโลเมตร หรือประมาณ 4,706 ไร่ หากคำนวณเป็นรายเดือน และรายปีสามารถแสดงได้ตามตารางดังนี้

จำนวนประชากร (คน) (1)	จำนวนครัวเรือน (2)	ปริมาณขยะที่เกิดขึ้นจากประชากรทั้งหมด (ตัน/คน)			ปริมาณขยะที่เกิดขึ้นจากครัวเรือน (กก./ครัวเรือน)			อัตราการผลิตขยะรายคน (กก./คน)		
		วัน (3)	เดือน (4)	ปี =	วัน (5)	เดือน (6)	ปี =	วัน (7)	เดือน (8)	ปี =
		= (1)x (0.4)/1 ,000	= (3)x30	(4)x 12	= (2) /(3)	= (5)x30	(6)x12	= (3) /(1)	= (7)*30	(8)*12
2,955	1,046	1.182*	35.46	425	0.88	26.4	316.8	0.40	12	144

* หมายเหตุ : 1 ตัน เท่ากับ 1,000 กิโลกรัม (1.15 ตัน เท่ากับ 1,150 กิโลกรัม)

9.2 มวลชนจัดตั้ง

- ลูกเสือชาวบ้าน	จำนวน 1 รุ่น	85 คน
- อปพร.	จำนวน 1 รุ่น	44 คน
- กลุ่มสตรี	จำนวน 1 รุ่น	80 คน
- กลุ่มกองทุนบทบาทสตรี	จำนวน 1 รุ่น	60 คน
- กลุ่มกีฬา	จำนวน 4 กลุ่ม	100 คน
- กลุ่มออมทรัพย์	จำนวน 4 กลุ่ม	120 คน
- กลุ่ม (อสม.)	จำนวน 1 กลุ่ม	40 คน
- กลุ่มการศึกษานอกโรงเรียน	จำนวน 1 รุ่น	60 คน
- กลุ่มผู้สูงอายุ	จำนวน 1 กลุ่ม	536 คน
- กลุ่มเกษตรกร	จำนวน 1 กลุ่ม	150 คน
- กลุ่มส้มโอ	จำนวน 1 กลุ่ม	80 คน
- กลุ่มกองทุนสวัสดิการชุมชน	จำนวน 1 กลุ่ม	315 คน

9.3 ข้อมูลเกี่ยวกับศักยภาพท้องถิ่น

จำนวนบุคลากร มีจำนวนทั้งสิ้น 39 คน ได้แก่

ข้าราชการ	จำนวน	13	คน
ลูกจ้างประจำ	จำนวน	-	คน
พนักงานจ้างตามภารกิจ	จำนวน	12	คน
พนักงานจ้างทั่วไป	จำนวน	14	คน

ตารางที่ 6

แสดงจำนวนข้าราชการจำแนกตามสำนัก/กอง ขององค์การบริหารส่วนตำบลไทยาวาส

ประเภท	สำนักปลัด	กองคลัง	กองช่าง
ข้าราชการ	7	4	2
พนักงานจ้างตามภารกิจ	8	3	1
พนักงานจ้างทั่วไป	10	-	4
รวม	25	7	7

โครงสร้างส่วนราชการขององค์การบริหารส่วนตำบล แบ่งออกเป็น 1 สำนัก 2 กอง ได้แก่

1) สำนักปลัด มีหน้าที่เกี่ยวกับราชการทั่วไปขององค์การบริหารส่วนตำบลไทยาวาส ที่ไม่ได้กำหนดไว้ว่าเป็นหน้าที่ของส่วนราชการใด หรืองานอื่นที่ได้รับมอบหมาย ประกอบด้วย

- งานบริหารทั่วไป : งานธุรการ งานการเจ้าหน้าที่ งานประชาสัมพันธ์
- งานนโยบายและแผน
- งานกฎหมายและคดี
- งานพัฒนาสังคมและสวัสดิการ
- งานป้องกันและบรรเทาสาธารณภัย
- งานสาธารณสุข สิ่งแวดล้อมและการอนามัย

2) กองคลัง มีหน้าที่ควบคุมและรับผิดชอบการเงินการบัญชี การพัสดุและทรัพย์สิน การงบประมาณ งานผลประโยชน์ และงานอื่นที่เกี่ยวข้องหรือตามที่ได้รับมอบหมาย ประกอบด้วย

- งานการเงิน
- งานบัญชี
- งานพัฒนาและจัดเก็บรายได้
- งานทะเบียนทรัพย์สิน และพัสดุ
- งานตรวจอนุมัติฎีกาและควบคุมงบประมาณ

3) **กองช่าง** มีหน้าที่ควบคุมตรวจสอบให้คำปรึกษาแนะนำ ปรับปรุง แก้ไข ติดตาม ประเมินผล ติดต่อประสานงานและแก้ไขปัญหาขัดข้องในการปฏิบัติโดยควบคุมตรวจสอบดำเนินการต่าง ๆ เกี่ยวกับงานโยธา

- งานออกแบบ และประเมินราคา
- งานควบคุมการก่อสร้าง
- งานประสานสาธารณูปโภค

10. เศรษฐกิจพอเพียงท้องถิ่น (ด้านการเกษตรและแหล่งน้ำ)

10.1 ข้อมูลพื้นฐานของหมู่บ้านหรือชุมชน

หมู่ที่ 1 บ้านท่าตลาด

หมู่บ้าน/ชุมชน.....ท่าตลาด.....หมู่ที่.....1.....ตำบล.....ไทยาวาส.....อบต./เทศบาล.....ไทยาวาส.....
 อำเภอ.....นครชัยศรี.....จังหวัด.....นครปฐม.....
 จำนวนประชากรทั้งหมด.....581.....คน ชาย.....272.....คน หญิง.....309.....คน
 ครั้วเรือนทั้งหมด.....257.....ครั้วเรือน พื้นที่ทั้งหมด.....1,112.50.....ไร่

หมู่ที่ 2 บ้านท้ายคู้ง

หมู่บ้าน/ชุมชน.....ท้ายคู้ง.....หมู่ที่.....2.....ตำบล.....ไทยาวาส.....อบต./เทศบาล.....ไทยาวาส.....
 อำเภอ.....นครชัยศรี.....จังหวัด.....นครปฐม.....
 จำนวนประชากรทั้งหมด.....563.....คน ชาย.....258.....คน หญิง.....305.....คน
 ครั้วเรือนทั้งหมด.....184.....ครั้วเรือน พื้นที่ทั้งหมด.....900.....ไร่

หมู่ที่ 3 บ้านคลองสวนหมาก

หมู่บ้าน/ชุมชน.....คลองสวนหมาก.....หมู่ที่.....3.....ตำบล.....ไทยาวาส.....อบต./เทศบาล.....ไทยาวาส.....
 อำเภอ.....นครชัยศรี.....จังหวัด.....นครปฐม.....
 จำนวนประชากรทั้งหมด.....656.....คน ชาย.....313.....คน หญิง.....343.....คน
 ครั้วเรือนทั้งหมด.....208.....ครั้วเรือน พื้นที่ทั้งหมด.....1,212.50.....ไร่

หมู่ที่ 4 บ้านท่ามอญ

หมู่บ้าน/ชุมชน.....ท่ามอญ.....หมู่ที่.....4.....ตำบล.....ไทยาวาส.....อบต./เทศบาล.....ไทยาวาส.....
 อำเภอ.....นครชัยศรี.....จังหวัด.....นครปฐม.....
 จำนวนประชากรทั้งหมด.....1,132.....คน ชาย.....556.....คน หญิง.....576.....คน
 ครั้วเรือนทั้งหมด.....324.....ครั้วเรือน พื้นที่ทั้งหมด.....1,300.....ไร่

10.2 ข้อมูลด้านการเกษตร

หมู่ที่ 1 บ้านท่าตลาด

ประเภทของการทำการเกษตร		จำนวน	ผลผลิตเฉลี่ย (กก./ไร่)	ต้นทุนการผลิตเฉลี่ย (บาท/ไร่)	ราคาขายโดยเฉลี่ย (บาท/ไร่)
2.1) ทำนา	<input checked="" type="checkbox"/> ในเขตชลประทาน	3 ครัวเรือน 43 ไร่	850 กก./ไร่	4,300 บาท/ไร่	5,200 บาท/ไร่
	<input type="checkbox"/> นอกเขตชลประทาน	_____ ครัวเรือน _____ ไร่	_____ กก./ไร่	_____ บาท/ไร่	_____ บาท/ไร่
2.2) ทำสวน	สวน ส้มโอ	6 ครัวเรือน 50 ไร่	900 กก./ไร่	2,000 บาท/ไร่	72,000 บาท/ไร่
	สวน ฝรั่ง	5 ครัวเรือน 10 ไร่	1,000 กก./ไร่	3,500 บาท/ไร่	10,000 บาท/ไร่
	สวน _____	_____ ครัวเรือน _____ ไร่	_____ กก./ไร่	_____ บาท/ไร่	_____ บาท/ไร่
	สวน _____	_____ ครัวเรือน _____ ไร่	_____ กก./ไร่	_____ บาท/ไร่	_____ บาท/ไร่

หมู่ที่ 2 บ้านท้ายคู้ง

ประเภทของการทำการเกษตร		จำนวน	ผลผลิตเฉลี่ย (กก./ไร่)	ต้นทุนการผลิตเฉลี่ย (บาท/ไร่)	ราคาขายโดยเฉลี่ย (บาท/ไร่)
2.1) ทำนา	<input checked="" type="checkbox"/> ในเขตชลประทาน	2 ครัวเรือน 23 ไร่	850 กก./ไร่	4,300 บาท/ไร่	5,200 บาท/ไร่
	<input type="checkbox"/> นอกเขตชลประทาน	_____ ครัวเรือน _____ ไร่	_____ กก./ไร่	_____ บาท/ไร่	_____ บาท/ไร่
2.2) ทำสวน	สวน ส้มโอ	25 ครัวเรือน 175 ไร่	900 กก./ไร่	2,000 บาท/ไร่	72,000 บาท/ไร่
	สวน ฝรั่ง	2 ครัวเรือน 15 ไร่	1,000 กก./ไร่	3,500 บาท/ไร่	10,000 บาท/ไร่
	สวน _____	_____ ครัวเรือน _____ ไร่	_____ กก./ไร่	_____ บาท/ไร่	_____ บาท/ไร่
	สวน _____	_____ ครัวเรือน _____ ไร่	_____ กก./ไร่	_____ บาท/ไร่	_____ บาท/ไร่

หมู่ที่ 3 บ้านคลองสวนหมาก

ประเภทของการทำการเกษตร		จำนวน	ผลผลิตเฉลี่ย (กก./ไร่)	ต้นทุนการผลิตเฉลี่ย (บาท/ไร่)	ราคาขายโดยเฉลี่ย (บาท/ไร่)
2.1) ทำนา	<input checked="" type="checkbox"/> ในเขตชลประทาน	4 ครัวเรือน 45 ไร่	850 กก./ไร่	4,300 บาท/ไร่	5,200 บาท/ไร่
	<input type="checkbox"/> นอกเขตชลประทาน	_____ ครัวเรือน _____ ไร่	_____ กก./ไร่	_____ บาท/ไร่	_____ บาท/ไร่
2.2) ทำสวน	สวน ส้มโอ	40 ครัวเรือน 270 ไร่	900 กก./ไร่	2,000 บาท/ไร่	72,000 บาท/ไร่
	สวน ฝรั่ง	5 ครัวเรือน 25 ไร่	1,000 กก./ไร่	3,500 บาท/ไร่	10,000 บาท/ไร่
	สวน _____	_____ ครัวเรือน _____ ไร่	_____ กก./ไร่	_____ บาท/ไร่	_____ บาท/ไร่
	สวน _____	_____ ครัวเรือน _____ ไร่	_____ กก./ไร่	_____ บาท/ไร่	_____ บาท/ไร่

หมู่ที่ 4 บ้านท่ามอญ

ประเภทของการทำการเกษตร		จำนวน	ผลผลิตเฉลี่ย (กก./ไร่)	ต้นทุนการผลิตเฉลี่ย (บาท/ไร่)	ราคาขายโดยเฉลี่ย (บาท/ไร่)
2.1) ทำนา	<input checked="" type="checkbox"/> ในเขตชลประทาน	24 ครัวเรือน 213 ไร่	850 กก./ไร่	4,300 บาท/ไร่	5,200 บาท/ไร่
	<input type="checkbox"/> นอกเขตชลประทาน	_____ ครัวเรือน _____ ไร่	_____ กก./ไร่	_____ บาท/ไร่	_____ บาท/ไร่
2.2) ทำสวน	สวน ส้มโอ	13 ครัวเรือน 150 ไร่	900 กก./ไร่	2,000 บาท/ไร่	72,000 บาท/ไร่
	สวน ฝรั่ง	8 ครัวเรือน 13 ไร่	1,000 กก./ไร่	3,500 บาท/ไร่	10,000 บาท/ไร่
	สวน _____	_____ ครัวเรือน _____ ไร่	_____ กก./ไร่	_____ บาท/ไร่	_____ บาท/ไร่
	สวน _____	_____ ครัวเรือน _____ ไร่	_____ กก./ไร่	_____ บาท/ไร่	_____ บาท/ไร่

10.3 ข้อมูลด้านแหล่งน้ำทางการเกษตร

หมู่ที่ 1 บ้านท่าตลาด

แหล่งน้ำ ทางการเกษตร	ความเพียงพอของปริมาณน้ำฝนที่ใช้ในการ ทำการเกษตร		ปริมาณน้ำฝนที่ตกโดยเฉลี่ยในปีที่ผ่านมา (มิลลิเมตร) กรณีที่ทราบโปรตรระบุ			
	เพียงพอ	ไม่เพียงพอ				
3.1) ปริมาณน้ำฝน	✓					
แหล่งน้ำ ทางการเกษตร	ลำดับ ความสำคัญ	ความเพียงพอของน้ำเพื่อ การเกษตรตลอดทั้งปี		การเข้าถึงแหล่งน้ำทางการเกษตร		
		เพียงพอ	ไม่เพียงพอ	ทั่วถึง	ไม่ทั่วถึง	ร้อยละของครัวเรือนที่ เข้าถึงฯ
3.2) แหล่งน้ำธรรมชาติ						
<input checked="" type="checkbox"/> 1. แม่น้ำ	1		✓		✓	9.30
<input type="checkbox"/> 2. ห้วย/ลำธาร						
<input checked="" type="checkbox"/> 3. คลอง	4		✓		✓	29.50
<input type="checkbox"/> 4. หนองน้ำ/บึง						
<input type="checkbox"/> 5. น้ำตก						
<input type="checkbox"/> 6. อื่นๆ (โปรดระบุ)						
6.1) _____						
6.2) _____						
3.3) แหล่งน้ำมนุษย์สร้างขึ้น						
<input type="checkbox"/> 1. แก้มลิง						
<input type="checkbox"/> 2. อ่างเก็บน้ำ						
<input type="checkbox"/> 3. ฝาย						
<input type="checkbox"/> 4. สระ						
<input checked="" type="checkbox"/> 5. คลองชลประทาน	1		✓		✓	29.50
<input type="checkbox"/> 6. อื่นๆ (โปรดระบุ)						
6.1) _____						
6.2) _____						

หมู่ที่ 2 บ้านท้ายคู้ง

แหล่งน้ำ ทางการเกษตร	ความเพียงพอของปริมาณน้ำฝนที่ใช้ในการทำ การเกษตร		ปริมาณน้ำฝนที่ตกโดยเฉลี่ยในปีที่ผ่านมา (มิลลิเมตร) กรณีที่ทราบโปรตรระบุ			
	เพียงพอ	ไม่เพียงพอ				
3.1) ปริมาณน้ำฝน	✓					
แหล่งน้ำ ทางการเกษตร	ลำดับ ความสำคัญ	ความเพียงพอของน้ำเพื่อ การเกษตรตลอดทั้งปี		การเข้าถึงแหล่งน้ำการเกษตร		
		เพียงพอ	ไม่เพียงพอ	ทั่วถึง	ไม่ทั่วถึง	ร้อยละของครัวเรือนที่ เข้าถึงๆ
3.2) แหล่งน้ำธรรมชาติ						
<input checked="" type="checkbox"/> 1. แม่น้ำ	1		✓		✓	20.32
<input type="checkbox"/> 2. ห้วย/ลำธาร						
<input checked="" type="checkbox"/> 3. คลอง	15		✓		✓	18.72
<input type="checkbox"/> 4. หนองน้ำ/บึง						
<input type="checkbox"/> 5. น้ำตก						
<input type="checkbox"/> 6. อื่นๆ (โปรด ระบุ) 6.1) _____ 6.2) _____						
3.3) แหล่งน้ำมนุษย์สร้างขึ้น						
<input type="checkbox"/> 1. แก้มลิง						
<input type="checkbox"/> 2. อ่างเก็บน้ำ						
<input type="checkbox"/> 3. ฝาย						
<input type="checkbox"/> 4. สระ						
<input checked="" type="checkbox"/> 5. คลอง ชลประทาน	1		✓		✓	18.72
<input type="checkbox"/> 6. อื่นๆ (โปรด ระบุ) 6.1) _____ 6.2) _____						

หมู่ที่ 3 บ้านคลองสวนหมาก

แหล่งน้ำ ทางการเกษตร	ความเพียงพอของปริมาณน้ำฝนที่ใช้ในการทำ การเกษตร		ปริมาณน้ำฝนที่ตกโดยเฉลี่ยในปีที่ผ่านมา (มิลลิเมตร) กรณีที่ทราบโปรดระบุ			
	เพียงพอ	ไม่เพียงพอ				
3.1) ปริมาณน้ำฝน	✓					
แหล่งน้ำ ทางการเกษตร	ลำดับ ความสำคัญ	ความเพียงพอของน้ำเพื่อ การเกษตรตลอดทั้งปี		การเข้าถึงแหล่งน้ำการเกษตร		
		เพียงพอ	ไม่เพียงพอ	ทั่วถึง	ไม่ทั่วถึง	ร้อยละของ ครัวเรือนที่เข้าถึงฯ
3.2) แหล่งน้ำธรรมชาติ						
<input checked="" type="checkbox"/> 1. แม่น้ำ	1		✓		✓	9.62
<input type="checkbox"/> 2. ห้วย/ลำธาร						
<input checked="" type="checkbox"/> 3. คลอง	8		✓		✓	14.43
<input type="checkbox"/> 4. หนองน้ำ/บึง						
<input type="checkbox"/> 5. น้ำตก						
<input type="checkbox"/> 6. อื่นๆ (โปรด ระบุ) 6.1) _____ 6.2) _____						
3.3) แหล่งน้ำมนุษย์สร้างขึ้น						
<input type="checkbox"/> 1. แก้มลิง						
<input type="checkbox"/> 2. อ่างเก็บน้ำ						
<input checked="" type="checkbox"/> 3. ฝาย						
<input type="checkbox"/> 4. สระ						
<input checked="" type="checkbox"/> 5. คลอง ชลประทาน	1		✓		✓	14.43
<input type="checkbox"/> 6. อื่นๆ (โปรด ระบุ) 6.1) _____ 6.2) _____						

หมู่ที่ 4 บ้านท่ามอญ

แหล่งน้ำ ทางการเกษตร	ความเพียงพอของปริมาณน้ำฝนที่ใช้ในการทำ การเกษตร		ปริมาณน้ำฝนที่ตกโดยเฉลี่ยในปีที่ผ่านมา (มิลลิเมตร) กรณีที่ทราบไปรตระบุ			
	เพียงพอ	ไม่เพียงพอ				
3.1) ปริมาณน้ำฝน	✓					
แหล่งน้ำ ทางการเกษตร	ลำดับ ความสำคัญ	ความเพียงพอของน้ำเพื่อ การเกษตรตลอดทั้งปี		การเข้าถึงแหล่งน้ำทางการเกษตร		
		เพียงพอ	ไม่เพียงพอ	ทั่วถึง	ไม่ทั่วถึง	ร้อยละของ ครัวเรือนที่เข้าถึงฯ
3.2) แหล่งน้ำธรรมชาติ						
<input checked="" type="checkbox"/> 1. แม่น้ำ	1		✓		✓	9.26
<input type="checkbox"/> 2. ห้วย/ลำธาร						
<input checked="" type="checkbox"/> 3. คลอง	2		✓		✓	18.52
<input type="checkbox"/> 4. หนองน้ำ/บึง						
<input type="checkbox"/> 5. น้ำตก						
<input type="checkbox"/> 6. อื่นๆ(6.1) 6.2) _____.						
3.3) แหล่งน้ำมนุษย์สร้างขึ้น						
<input type="checkbox"/> 1. แก้มลิง						
<input type="checkbox"/> 2. อ่างเก็บน้ำ						
<input type="checkbox"/> 3. ฝาย						
<input type="checkbox"/> 4. สระ						
<input checked="" type="checkbox"/> 5. คลอง ชลประทาน	1		✓		✓	18.52
<input type="checkbox"/> 6. อื่นๆ 6.1) _____ 6.2) _____.						

10.4 ข้อมูลด้านแหล่งน้ำกิน น้ำใช้ (หรือน้ำเพื่อการอุปโภค บริโภค)

หมู่ที่ 1 บ้านท่าตลาด

แหล่งน้ำ	ไม่มี	มี		ทั่วถึงหรือไม่		
		เพียงพอ	ไม่เพียงพอ	ทั่วถึง	ไม่ทั่วถึง	ร้อยละของครัวเรือนที่เข้าถึงฯ
4.1 บ่อบาดาลสาธารณะ	✓					
4.2 บ่อน้ำตื้นสาธารณะ	✓					
4.3 ประปาหมู่บ้าน (ขององค์กรปกครองส่วนท้องถิ่น)			✓		✓	70.80
4.4 ระบบประปา (การประปาส่วนภูมิภาค)	✓					
4.5 แหล่งน้ำธรรมชาติ	✓					
4.6 อื่นๆ ระบุ						
4.6.1) _____						
4.6.2) _____						

หมู่ที่ 2 บ้านท้ายคู้ง

แหล่งน้ำ	ไม่มี	มี		ทั่วถึงหรือไม่		
		เพียงพอ	ไม่เพียงพอ	ทั่วถึง	ไม่ทั่วถึง	ร้อยละของครัวเรือนที่เข้าถึงฯ
4.1 บ่อบาดาลสาธารณะ	✓					
4.2 บ่อน้ำตื้นสาธารณะ	✓					
4.3 ประปาหมู่บ้าน (ขององค์กรปกครองส่วนท้องถิ่น)			✓	✓		87.70
4.4 ระบบประปา (การประปาส่วนภูมิภาค)	✓					
4.5 แหล่งน้ำธรรมชาติ	✓					
4.6 อื่นๆ ระบุ						
4.6.1) _____						
4.6.2) _____						

หมู่ที่ 3 บ้านคลองสวนหมาก

แหล่งน้ำ	ไม่มี	มี		ทั่วถึงหรือไม่		
		เพียงพอ	ไม่เพียงพอ	ทั่วถึง	ไม่ทั่วถึง	ร้อยละของครัวเรือนที่เข้าถึงฯ
4.1 บ่อบาดาลสาธารณะ	✓					
4.2 บ่อน้ำตื้นสาธารณะ	✓					
4.3 ประปาหมู่บ้าน (ขององค์กรปกครองส่วนท้องถิ่น)			✓	✓		95.20
4.4 ระบบประปา (การประปาส่วนภูมิภาค)	✓					
4.5 แหล่งน้ำธรรมชาติ	✓					
4.6 อื่นๆ ระบุ						
4.6.1) _____						
4.6.2) _____						

หมู่ที่ 4 บ้านท่ามอญ

แหล่งน้ำ	ไม่มี	มี		ทั่วถึงหรือไม่		
		เพียงพอ	ไม่เพียงพอ	ทั่วถึง	ไม่ทั่วถึง	ร้อยละของครัวเรือนที่เข้าถึงฯ
4.1 บ่อบาดาลสาธารณะ	✓					
4.2 บ่อน้ำตื้นสาธารณะ	✓					
4.3 ประปาหมู่บ้าน (ขององค์กรปกครองส่วนท้องถิ่น)		✓		✓		96.92
4.4 ระบบประปา (การประปาส่วนภูมิภาค)	✓					
4.5 แหล่งน้ำธรรมชาติ	✓					
4.6 อื่นๆ ระบุ						
4.6.1) _____						
4.6.2) _____						

1. ความสัมพันธ์ระหว่างแผนพัฒนาระดับมหภาค

ในการกระจายอำนาจการบริหารของรัฐไปสู่องค์กรปกครองส่วนท้องถิ่นดังกล่าว ตามพระราชบัญญัติกำหนดแผนและขั้นตอนการกระจายอำนาจ พ.ศ.2542 ได้กำหนดรายละเอียดเกี่ยวกับขั้นตอนและกระบวนการในการถ่ายโอนภารกิจ งบประมาณ และอัตรากำลังของราชการส่วนกลางและราชการส่วนภูมิภาคไปให้แก่องค์กรปกครองส่วนท้องถิ่น โดยมีกำหนดระยะเวลาและเงื่อนไขที่ระบุไว้อย่างชัดเจนว่า ในอนาคตอันใกล้นี้้องค์กรปกครองส่วนท้องถิ่นจะได้รับการจัดสรรงบประมาณในสัดส่วนที่สูงขึ้น มีอัตรากำลังมากขึ้น รวมทั้งมีภารกิจและหน้าที่ความรับผิดชอบที่เพิ่มขึ้นตามกันไปด้วย

จากผลการเปลี่ยนแปลงดังกล่าว จึงมีความจำเป็นอย่างยิ่งที่องค์กรปกครองส่วนท้องถิ่นทุกแห่งจะต้องมีการเตรียมการเพื่อรองรับมาตรการในการถ่ายโอนภารกิจ งบประมาณและอัตรากำลังจากหน่วยงานส่วนกลางและส่วนภูมิภาคตามที่กฎหมายกำหนด เพื่อที่จะสามารถปฏิบัติภารกิจตามที่ได้รับมอบหมายได้อย่างมีประสิทธิภาพ ซึ่งหมายความว่า องค์กรปกครองส่วนท้องถิ่นจะต้องเร่งกำหนดจุดมุ่งหมายหรือทิศทางในการพัฒนาของตนให้ชัดเจน มีการกำหนดยุทธศาสตร์และแนวทางการพัฒนาที่สอดคล้องกับจุดมุ่งหมายในการพัฒนาอย่างเป็นระบบ โดยมีความครอบคลุมภารกิจการพัฒนาในทุกๆ ด้าน อันเป็นการแสดงให้เห็นถึงความพร้อมและศักยภาพขององค์กรปกครองส่วนท้องถิ่นที่จะสามารถบริหารงานในความรับผิดชอบตามที่ราชการส่วนกลางและราชการส่วนภูมิภาคจะถ่ายโอนมาให้ได้อย่างมีประสิทธิภาพ

แผนพัฒนาจึงถือเป็นเครื่องมือสำคัญอย่างยิ่งที่จะช่วยสนับสนุนในการวิเคราะห์สภาพปัญหา/ความต้องการขององค์กรบริหารส่วนตำบล เพื่อนำไปสู่การกำหนดจุดมุ่งหมายในการพัฒนา การกำหนดภารกิจและแนวทางการดำเนินงานเพื่อนำไปสู่จุดมุ่งหมายดังกล่าวอย่างเป็นระบบ ซึ่งจะช่วยให้การกำหนดแผนงาน/โครงการ มีทิศทางที่สอดคล้องและประสาน สนับสนุนในจุดมุ่งหมายร่วมกัน ซึ่งนอกจากจะทำให้ปัญหา/ความต้องการได้รับการตอบสนองอย่างเหมาะสมแล้ว ยังเป็นการบริหารทรัพยากรที่มีอยู่อย่างจำกัดให้เกิดประโยชน์สูงสุดในขณะเดียวกันด้วย

หลักการสำคัญที่ถือเป็นหัวใจของการจัดทำแผนพัฒนาก็คือ การกำหนดจุดมุ่งหมายการพัฒนาและการกำหนดแนวทางการพัฒนาที่จะนำไปสู่การบรรลุผลตามจุดมุ่งหมายที่กำหนดไว้ ทั้งนี้เพราะหากไม่มีจุดมุ่งหมายในการพัฒนาที่ชัดเจนแล้ว การบริหารงานก็จะเป็นการแก้ไขปัญหาเฉพาะหน้าไปเรื่อยๆ เมื่อมีปัญหาอย่างซ้ำซ้อนและไม่มีที่สิ้นสุดแล้ว ยังอาจทำให้ปัญหามีความรุนแรงมากขึ้นจนเกินศักยภาพและแก้ไขได้ ดังนั้น การจัดทำแผนพัฒนาในครั้งนี้ จึงเป็นโอกาสอันดีที่จะได้กำหนดจุดมุ่งหมายและแนวทางการพัฒนาที่สอดคล้องกับสภาพปัญหา ความต้องการ และศักยภาพอย่างเป็นระบบ ซึ่งนอกจากจะเป็นการพัฒนาประสิทธิภาพในการบริหารจัดการภายใต้ทรัพยากรที่มีอยู่อย่างจำกัดแล้ว ยังเป็นการเตรียมความพร้อมเพื่อรองรับการถ่ายโอนภารกิจจากหน่วยงานส่วนกลางและส่วนภูมิภาคอีกทางหนึ่งด้วย

1.1 แผนยุทธศาสตร์ชาติ 20 ปี

การจัดทำแผนพัฒนาท้องถิ่นสี่ปีของเทศบาลมีความสัมพันธ์กับแผนยุทธศาสตร์ชาติ 20 ปี โดยมุ่งเน้นเพื่อขับเคลื่อนการพัฒนาประเทศไปสู่ความมั่นคง มั่งคั่ง และยั่งยืน โดยแผนยุทธศาสตร์ชาติ 20 ปี ของประเทศไทยกำลังอยู่ระหว่างการการเสนอร่างกรอบยุทธศาสตร์ชาติต่อที่ประชุมคณะกรรมการจัดทำ ยุทธศาสตร์ชาติ ซึ่งขณะนี้อยู่ระหว่างการดำเนินการปรับปรุงร่างกรอบยุทธศาสตร์ชาติตามมติที่ประชุมคณะกรรมการจัดทำร่างยุทธศาสตร์ชาติ โดยร่างกรอบยุทธศาสตร์ชาติ 20 ปี (พ.ศ. 2560 –2579) สรุปย่อได้ ดังนี้

ยุทธศาสตร์ชาติ : กรอบการพัฒนาระยะยาว

เพื่อให้บรรลุวิสัยทัศน์
“ประเทศไทยมีความมั่นคง มั่งคั่ง ยั่งยืน เป็นประเทศพัฒนาแล้ว
ด้วยการพัฒนาตามปรัชญาของเศรษฐกิจพอเพียง”
 นำไปสู่การพัฒนาให้คนไทยมีความสุข
 และตอบสนองต่อการบรรลุ
 ซึ่งผลประโยชน์แห่งชาติ ในการที่จะพัฒนาคุณภาพชีวิต
 สร้างรายได้ระดับสูงเป็นประเทศพัฒนาแล้ว และสร้าง
 ความสุขของคนไทย **สังคมมีความมั่นคง เสมอภาคและ**
เป็นธรรม ประเทศสามารถแข่งขันได้ในระบบเศรษฐกิจ



ความเชื่อมโยงของยุทธศาสตร์ชาติกับแผนในระดับต่างๆ



ยุทธศาสตร์ชาติ 20 ปี

ยุทธศาสตร์ที่ 1 เศรษฐกิจและสังคมไทยมีการพัฒนาอย่างมั่นคงและยั่งยืน

ยุทธศาสตร์ที่ 2 เศรษฐกิจขยายตัวด้วยการค้าส่งค้าปลีกและเศรษฐกิจดิจิทัลที่เข้มข้นขึ้น

ยุทธศาสตร์ที่ 3 คนไทยมีศักยภาพและสามารถปรับตัวรองรับบริบทการพัฒนาในอนาคต

ยุทธศาสตร์ที่ 4 สังคมไทยมีความเป็นธรรม มีความเหลื่อมล้ำน้อย

ยุทธศาสตร์ที่ 5 เศรษฐกิจและสังคมพัฒนาอย่างเป็นมิตรกับสิ่งแวดล้อม

ยุทธศาสตร์ที่ 6 ระบบการบริหารจัดการภาครัฐมีประสิทธิภาพ ทันสมัย รับผิดชอบ โปร่งใส ตรวจสอบได้ และประชาชนมีส่วนร่วม

1.1.1 ความเป็นมา

คณะรัฐมนตรีได้มีมติเมื่อวันที่ 30 มิถุนายน 2558 เห็นชอบให้มีการจัดตั้งคณะกรรมการจัดทำยุทธศาสตร์ชาติ มีอำนาจหน้าที่ในการจัดทำร่างยุทธศาสตร์ชาติระยะ 20 ปี เพื่อใช้ในการขับเคลื่อนการพัฒนาประเทศสู่ความมั่นคง มั่งคั่ง และยั่งยืน และให้เสนอร่างยุทธศาสตร์ชาติระยะ 20 ปี ให้คณะรัฐมนตรีพิจารณาให้ความเห็นชอบเพื่อใช้เป็นกรอบในการดำเนินงานในระยะที่ 2 ของรัฐบาล (ปี 2558 - 2559) และกรอบการปฏิรูปในระยะที่ 3 (ปี 2560 เป็นต้นไป) คณะกรรมการจัดทำยุทธศาสตร์ชาติได้แต่งตั้งคณะอนุกรรมการ 2 คณะ ได้แก่ (1) คณะอนุกรรมการจัดทำยุทธศาสตร์และกรอบการปฏิรูป เพื่อจัดทำร่างกรอบยุทธศาสตร์ชาติระยะ 20 ปี และ (2) คณะอนุกรรมการจัดทำแผนปฏิบัติการตามแนวทางการปฏิรูปประเทศเพื่อจัดทำร่างแผนปฏิบัติการตามแนวทางการปฏิรูปประเทศ (Roadmap) ภายใต้ยุทธศาสตร์ชาติระยะ 20 ปี

คณะอนุกรรมการจัดทำยุทธศาสตร์และกรอบการปฏิรูปได้ดำเนินการยกร่างกรอบยุทธศาสตร์ชาติระยะ 20 ปี ตามแนวทางที่คณะรัฐมนตรีกำหนด โดยได้มีการนำความคิดเห็นและข้อเสนอแนะจากกรรมการจัดทำยุทธศาสตร์ชาติที่มาจากหลายภาคส่วน ได้แก่ ภาครัฐ ภาคเอกชน ภาคการเมือง และ นักวิชาการ รวมถึงได้พิจารณานำข้อคิดเห็นจากสภาปฏิรูปแห่งชาติ และความคิดเห็นจากภาคประชาชนมาเป็นข้อมูลในการยกร่างยุทธศาสตร์ชาติด้วย และได้นำเสนอร่างกรอบยุทธศาสตร์ชาติระยะ 20 ปี ต่อที่ประชุมคณะกรรมการจัดทำยุทธศาสตร์ชาติ ซึ่งขณะนี้อยู่ระหว่างการดำเนินการปรับปรุงร่างกรอบยุทธศาสตร์ชาติตามมติที่ประชุมคณะกรรมการจัดทำยุทธศาสตร์ชาติ

ในการดำเนินการขั้นต่อไป คณะกรรมการจัดทำยุทธศาสตร์ชาติจะนำเสนอร่างกรอบยุทธศาสตร์ชาติเพื่อขอความเห็นชอบจากคณะรัฐมนตรีและจะได้มีการรับฟังความคิดเห็นจากประชาชนก่อนที่จะนำเสนอต่อสภานิติบัญญัติแห่งชาติให้ความเห็นชอบกรอบยุทธศาสตร์ชาติมาใช้เป็นกรอบในการกำหนดทิศทางในการบริหารประเทศภายในเดือนตุลาคม 2559 ซึ่งเป็นช่วงเวลาของการประกาศใช้แผนพัฒนาเศรษฐกิจและสังคมแห่งชาติ ฉบับที่ 12 (ตุลาคม 2559 - กันยายน 2564) นอกจากนี้หน่วยงานต่างๆ จะได้นำแผนพัฒนาเศรษฐกิจและสังคมแห่งชาติ ซึ่งเป็นแผนระยะ 5 ปี มาถ่ายทอดลงสู่แผนปฏิบัติการระดับกระทรวงและแผนพัฒนารายสาขาในระหว่างที่กลไกการจัดทำยุทธศาสตร์ชาติตามร่างรัฐธรรมนูญฉบับใหม่ อยู่ระหว่างการดำเนินการ ซึ่งคาดว่าจะดำเนินการแล้วเสร็จภายในเดือนกรกฎาคม 2560

1.1.2 สารสำคัญ

1.1.2.1 สภาพแวดล้อม

ในช่วงทศวรรษที่ผ่านมา กระแสการเปลี่ยนแปลงที่เกิดขึ้นในโลกเป็นไปอย่างรวดเร็วและในหลากหลายมิติทำให้ภูมิทัศน์ของโลกเปลี่ยนแปลงไปอย่างมีนัยสำคัญ โดยก่อให้เกิดโอกาสทั้งในด้านเศรษฐกิจ สังคม สิ่งแวดล้อม เทคโนโลยี และการเมืองของประเทศไทยแต่ขณะเดียวกันท่ามกลางความเปลี่ยนแปลงในด้านต่างๆ ก็มีปัจจัยเสี่ยงและภัยคุกคามที่ต้องบริหารจัดการด้วยความยากลำบากมากขึ้น กระแสนิยมและการเปลี่ยนแปลงภูมิทัศน์เศรษฐกิจของโลกได้ส่งผลให้โครงสร้างเศรษฐกิจของประเทศไทยซึ่งเดิมมีโครงสร้างเศรษฐกิจในระบบ “เกษตรแบบพึ่งตนเอง” ต้องปรับตัวและเปลี่ยนไปเป็นระบบเศรษฐกิจที่ “พึ่งพาอุตสาหกรรมและการส่งออก” การพัฒนาในภาคเกษตรล่าช้ากว่าฐานการผลิตอื่นๆ ที่อาศัยเทคโนโลยีสมัยใหม่มากขึ้นตามลำดับโดยเฉพาะอย่างยิ่งภายใต้อิทธิพลของกระแสโลกาภิวัตน์และความก้าวหน้าอย่างรวดเร็วของเทคโนโลยีสารสนเทศ จึงมีปัญหาความเหลื่อมล้ำทางด้านรายได้ระหว่างภาคการเกษตรกับภาคอุตสาหกรรมและระหว่างสังคมในเมืองและชนบทขยายวงกว้างขึ้น และปัญหาความยากจนกระจุกตัวในกลุ่มเกษตรกรรายย่อยและในภาคชนบทรวมทั้งโอกาสในการเข้าถึงข้อมูลข่าวสาร องค์กรความรู้ แหล่งทุน และบริการทางสังคมที่มีคุณภาพสำหรับประชาชนที่อยู่ในพื้นที่ห่างไกลก็มีในวงแคบกว่า ในขณะที่การใช้เทคโนโลยีในภาคอุตสาหกรรมและบริการเองก็นับว่ายังอยู่ในกลุ่มประเทศที่ใช้เทคโนโลยีในระดับกลางๆ ซึ่งส่วนใหญ่ไม่สามารถพัฒนาได้เองภายในประเทศ ต้องนำเข้าจากต่างประเทศ โดยรวมประเทศไทยจึงยังใช้วัตถุดิบและแรงงานเข้มข้นในการเป็นจุดแข็งในการแข่งขันและขับเคลื่อนการเจริญเติบโตนอกจากนั้น ในอีกด้านหนึ่งการเปลี่ยนแปลงภูมิทัศน์ของโลกและแรงขับเคลื่อนของเทคโนโลยีสมัยใหม่รวมทั้งความเชื่อมโยงอย่างใกล้ชิดของสังคมโลกได้ทำให้เกิดภัยคุกคามและความเสี่ยงด้านอื่นๆ ที่ซับซ้อนขึ้น อาทิ การก่อการร้าย โรคระบาด เครือข่ายยาเสพติดข้ามชาติ และการก่อการร้าย อาชญากรรมข้ามชาติในรูปแบบต่างๆ ขณะที่การเปลี่ยนแปลงภูมิอากาศโลกก็มีความผันผวนรุนแรงขึ้น ซึ่งล้วนแล้วเป็นความเสี่ยงในการดำรงชีวิตของประชาชน การบริหารจัดการทางธุรกิจ และการบริหารราชการแผ่นดินของภาครัฐ

นอกจากนั้นในช่วงต้นศตวรรษที่ 21 กระแสโลกาภิวัตน์ได้ทำให้ภูมิทัศน์ทางด้านเศรษฐกิจและสังคมของโลกเปลี่ยนแปลงจากเศรษฐกิจสังคมอุตสาหกรรมมุ่งสู่เศรษฐกิจสังคมดิจิทัล ในขณะที่โอกาสทางเศรษฐกิจขยายเพิ่มขึ้น แต่ช่องว่างทางสังคมก็ยิ่งกว้างขึ้นรวมถึงช่องว่างทางดิจิทัล (digital divide) ถ้าหากไม่สามารถลดลงก็จะยิ่งทำให้ความเหลื่อมล้ำทางรายได้และโอกาสทางเศรษฐกิจและสังคมมีความแตกต่างมากขึ้น ประกอบกับในอนาคต 20 ปีข้างหน้าสภาพแวดล้อมทั้งภายในและภายนอกประเทศจะมีการเปลี่ยนแปลงอย่างมีนัยสำคัญในทุกมิติ เงื่อนไขภายนอกที่สำคัญต่อการพัฒนาประเทศไทยในอนาคต ได้แก่ กระแสโลกาภิวัตน์ที่เข้มข้นขึ้นอย่างต่อเนื่องและมีความเสี่ยงและท้าทายต่อการปรับตัวมากขึ้นจากการเคลื่อนย้ายอย่างเสรีและรวดเร็วของผู้คน เงินทุน ข้อมูลข่าวสารองค์ความรู้และเทคโนโลยี และสินค้าและบริการ ขณะเดียวกันการรวมกลุ่มเศรษฐกิจในภูมิภาคนำไปสู่ความเชื่อมโยงทุกระบบในขณะที่ศูนย์รวมอำนาจทางเศรษฐกิจโลกเคลื่อนย้ายมาสู่เอเชียภายใต้สภาพแวดล้อมทางเศรษฐกิจโลกซึ่งในช่วงระยะ 10 ปีข้างหน้าจะยังคงได้รับผลกระทบจากปัจจัยสำคัญหลายประการทั้งปัญหาต่อเนื่องจากวิกฤติการณ์ทางเศรษฐกิจโลกในช่วงปี 2551 - 2552 และวิกฤติการณ์ในกลุ่มประเทศยูโรโซนที่ทำให้ระดับหนี้สาธารณะใน

ประเทศต่างๆ เพิ่มขึ้นและกลายเป็นความเสี่ยงต่อความยั่งยืนทางการคลัง ขณะที่จะมีผลพวงต่อเนื่องจากการดำเนินมาตรการขยายปริมาณเงินขนาดใหญ่ในสหรัฐฯ ยุโรป และญี่ปุ่น ซึ่งเป็นความเสี่ยงให้เกิดภาวะเงินเฟ้อได้เมื่อเศรษฐกิจฟื้นตัวเต็มที่ รวมทั้งอาจจะมีผลพวงของการเคลื่อนย้ายเงินทุนระหว่างประเทศ นอกจากนี้การพัฒนาด้านเทคโนโลยีสารสนเทศเข้าสู่จุดอิ่มตัวมากขึ้น ขณะที่การพัฒนาเทคโนโลยีใหม่ที่จะช่วยให้ประสิทธิภาพการผลิตของโลกเพิ่มขึ้นขนานใหญ่และเป็นวงกว้าง เช่นที่เคยเกิดขึ้นในช่วงการปฏิวัติอุตสาหกรรมยังไม่มีแนวโน้มการก่อตัวที่ชัดเจน แต่ก็มีแนวโน้มของการพัฒนาเทคโนโลยีในรูปแบบใหม่ๆ ที่จะเปิดโอกาสสำหรับการพัฒนาเศรษฐกิจรูปแบบใหม่ๆ ซึ่งภายใต้เงื่อนไขดังกล่าว เศรษฐกิจโลกในช่วง 10 ปีข้างหน้ามีแนวโน้มที่จะขยายตัวต่ำกว่าเฉลี่ยร้อยละ 5.1 ในช่วง 5 ปีก่อนวิกฤติเศรษฐกิจโลก (2546 – 2550) สถานการณ์ที่ตลาดโลกขยายตัวช้า แต่ประเทศต่างๆ ขยายกำลังการผลิตเพื่อยกระดับศักยภาพการผลิต การแข่งขันในตลาดโลกจะมีความรุนแรงขึ้น ขณะเดียวกันการลดลงของประชากรไทยในระยะ 10 - 15 ปีข้างหน้า จะทำให้ขนาดของตลาดในประเทศขยายตัวช้าลง เงื่อนไขดังกล่าวเป็นความเสี่ยงสำหรับอนาคตของเศรษฐกิจไทยในระยะยาวหากประเทศไทยไม่เร่งปรับโครงสร้างเพื่อแก้ปัญหาจุดอ่อนและเสริมจุดแข็งให้สัมฤทธิ์ผล

ในด้านความมั่นคงของโลกก็กำลังก้าวเข้าสู่ช่วงเปลี่ยนผ่านที่สำคัญจากการปรับดุลอำนาจของสหรัฐฯ เพื่อพยายามคงบทบาทผู้นำโลกและเพื่อคานอิทธิพลและบทบาทของจีนและรัสเซียที่เพิ่มมากขึ้นในเอเชียและยุโรปนั้น น่าจะมีผลทำให้บรรยากาศด้านความมั่นคงของโลกในช่วงปี 2560 – ปี 2579 มีลักษณะผสมผสานกันทั้งความร่วมมือและความขัดแย้ง โดยขึ้นอยู่กับปัจจัยผลประโยชน์แห่งชาติทั้งในระดับทวิภาคีและพหุภาคีเป็นองค์ประกอบสำคัญในการกำหนดนโยบายของประเทศและกลุ่มประเทศสำหรับการเปลี่ยนแปลงด้านเทคโนโลยีอย่างรวดเร็วจะเป็นเงื่อนไขสำคัญสำหรับอนาคตของโลกและประเทศไทยเช่นกัน โดยเฉพาะอย่างยิ่งเทคโนโลยีสมัยใหม่ที่เป็นอัจฉริยะจะกระทบการดำรงชีวิตของคนและทำให้เกิดธุรกิจรูปแบบใหม่ รวมทั้งเกิดการเชื่อมต่อและการบรรจบกันของเทคโนโลยีก้าวหน้าอุตสาหกรรม และผลิตภัณฑ์ ซึ่งประเทศไทยจะต้องลงทุนด้านทรัพยากรมนุษย์และการวิจัยให้สามารถพัฒนาเทคโนโลยีสมัยใหม่ได้ เงื่อนไขการผลิตและการบริโภคที่เป็นมิตรกับสิ่งแวดล้อมก็จะเป็นเกณฑ์มาตรฐานที่กดดันให้ประเทศไทยต้องปรับเปลี่ยนไปสู่สังคมสีเขียวโดยการพัฒนาและนาเทคโนโลยีสีเขียวมาใช้ก็จะมีส่วนสำคัญและช่วยแก้ปัญหาการลดลงของทรัพยากรต่างๆ รวมทั้งน้ำมัน ซึ่งแม้ราคาจะลดลงแต่มีผลกระทบต่อสภาพแวดล้อม จึงต้องผลักดันให้มุ่งสู่การผลิตพลังงานทดแทนในรูปแบบต่างๆ รวมทั้งพืชพลังงานที่อาจจะส่งผลกระทบต่อความมั่นคงทางอาหารของโลก

นอกจากนั้น ยังมีข้อจำกัดและความเสี่ยงสำคัญจากการเข้าสู่สังคมสูงวัยของโลกและภาวะภูมิอากาศเปลี่ยนแปลงผันผวนและภาวะโลกร้อน ทั้งนี้โครงสร้างประชากรโลกที่เข้าสู่สังคมสูงวัย แม้จะส่งผลให้เกิดโอกาสทางธุรกิจใหม่ๆ แต่มีความเสี่ยงให้เกิดการแย่งชิงแรงงานและเงินทุน รวมทั้งมีแรงกดดันต่อการใช้จ่ายงบประมาณด้านสวัสดิการและสาธารณสุขเพิ่มขึ้นในหลายๆ ประเทศกลายเป็นความเสี่ยงด้านการคลังที่สำคัญ สำหรับ ภาวะโลกร้อนและการเปลี่ยนแปลงสภาวะภูมิอากาศที่ผันผวนก่อให้เกิดภัยธรรมชาติที่ทวีความรุนแรงมากขึ้นนั้น ก่อให้เกิดต้องมีการปรับเปลี่ยนรูปแบบการดำเนินธุรกิจ การดำรงชีวิต การผลิตและการบริโภคที่เป็นมิตรต่อสิ่งแวดล้อมมากขึ้น ในขณะที่ความพยายามในการกระจาย

ความเจริญและการพัฒนาให้มีความทั่วถึงมากขึ้น ประกอบกับจำนวนประชากรที่เพิ่มขึ้นจะส่งผลให้ความเป็นเมืองเติบโตอย่างต่อเนื่อง ตามมาด้วยการมีข้อกำหนดของรูปแบบและกฎเกณฑ์ที่เกี่ยวข้องกับลักษณะการใช้พื้นที่ และความเป็นมิตรต่อสิ่งแวดล้อม ภายใต้เงื่อนไขการเปลี่ยนแปลงดังกล่าว การยึดถือหลักการบริหารจัดการที่ดีทั้งในภาครัฐและภาคธุรกิจเอกชน การใช้ระบอบประชาธิปไตย และการปฏิบัติให้เป็นไปตามสิทธิมนุษยชนจะเข้มข้นมากขึ้น

สำหรับสถานการณ์และสภาพแวดล้อมภายในประเทศไทยนั้น ผลของการพัฒนาตั้งแต่อดีตถึงปัจจุบันทำให้ประเทศไทยมีระดับการพัฒนาที่สูงขึ้นตามลำดับ โดยถูกจัดอยู่ในกลุ่มประเทศระดับรายได้ปานกลางมาตั้งแต่ปี 2531 และได้ขยับสูงขึ้นมาอยู่ในกลุ่มบนของกลุ่มประเทศระดับรายได้ปานกลางตั้งแต่ปี 2553 และล่าสุดในปี 2557 รายได้ประชาชาติต่อหัวเพิ่มขึ้นเป็น 5,739 ดอลลาร์สหรัฐ ต่อปีฐานการผลิตและบริการหลากหลายขึ้น ฐานการส่งออกสินค้าอุตสาหกรรมใหญ่ขึ้นมาก หลายสาขาการผลิตและบริการสามารถแข่งขันและมีส่วนแบ่งในตลาดโลกสูงขึ้นและสร้างรายได้เงินตราต่างประเทศในระดับสูง อาทิ กลุ่มยานยนต์ อิเล็กทรอนิกส์และเครื่องใช้ไฟฟ้า อุตสาหกรรมอาหาร สินค้าเกษตร การท่องเที่ยว และบริการด้านสุขภาพ ฐานเศรษฐกิจที่ใหญ่ขึ้นส่งผลให้การจ้างงานเพิ่มขึ้นเป็น 38.1 ล้านคนจากประชากรวัยแรงงาน 38.6 ล้านคน อัตราการว่างงานเฉลี่ยไม่ถึงร้อยละ 1 ปัญหาความยากจนจึงลดลงตามลำดับจากร้อยละ 20.0 ในปี 2550 เป็นร้อยละ 10.9 ในปี 2556 คุณภาพชีวิตดีขึ้นในทุกระดับ โอกาสการได้รับการศึกษา บริการสาธารณสุข บริการสาธารณะและโครงสร้างพื้นฐานต่างๆ และการคุ้มครองทางสังคม อื่นๆ รวมถึงการเข้าถึงทรัพยากรต่างๆ มีความครอบคลุมและมีคุณภาพดีขึ้นตามลำดับ ในขณะเดียวกันประเทศไทยก็มีความเป็นสากลมากขึ้น ความร่วมมือระหว่างประเทศไทยกับนานาชาติทั้งในรูปของทวิภาคีและพหุภาคีเพื่อเป็นกลไกและช่องทางในการสนับสนุนการพัฒนาเศรษฐกิจ สังคม และการเมืองของประเทศก็มีความก้าวหน้าไปมาก รวมทั้งกรอบความร่วมมือที่ช่วยทำให้ประเทศไทยสามารถยกระดับมาตรฐานต่างๆ ไปสู่ระดับสากลก็มีความคืบหน้ามากขึ้น

นอกจากนั้น ประสบการณ์ในช่วงวิกฤตเศรษฐกิจและการเงินในปี 2540 – 2541 ได้ส่งผลให้ภาครัฐและภาคเอกชนปรับตัวในการบริหารความเสี่ยงและสร้างภูมิคุ้มกัน ให้ดีขึ้นตามแนวคิดการบริหารจัดการที่ดีอันได้แก่ การดำเนินการที่มีประสิทธิภาพ โปร่งใส รับผิดชอบและตรวจสอบได้อย่างเป็นระบบดีขึ้น มีการกำกับดูแลวินัยทางการเงินการคลังที่กำหนดกรอบของความยั่งยืนทางการเงินการคลังเป็นแนวปฏิบัติที่ดีขึ้นและฐานะการคลังมีความมั่นคงมากขึ้น และฐานะเงินสำรองระหว่างประเทศอยู่ในระดับสูง มีการปรับปรุงในเรื่องกฎหมาย กฎระเบียบต่างๆ ให้มีการดำเนินการอย่างเป็นระบบมากขึ้น มีการสร้างความเป็นธรรมให้กับกลุ่มต่างๆ สามารถคุ้มครองผู้บริโภคและประชาชนจากการถูกเอาเปรียบได้ดีขึ้น ช่วยสร้างบรรยากาศของการแข่งขันในตลาด และสนับสนุนให้การดำเนินธุรกิจในประเทศไทยมีความสะดวกคล่องตัวมากขึ้น

แต่ประเทศไทยก็ยังมีจุดอ่อนในเชิงโครงสร้างหลายด้านทั้งทางเศรษฐกิจ สังคม และการเมือง จุดอ่อนสำคัญของประเทศไทยได้แก่ โครงสร้างประชากรสูงอายุมากขึ้นตามลำดับ แต่คุณภาพคนโดยเฉลี่ยยังต่ำและการออมไม่เพียงพอ ประเทศขาดแคลนแรงงานทั้งในกลุ่มทักษะฝีมือสูงและกลุ่มทักษะฝีมือระดับล่าง ผลผลิตภาพแรงงานโดยเฉลี่ยยังต่ำ ทั้งระบบเศรษฐกิจมีผลิตภาพการผลิตรวมต่ำ

ต้องอาศัยการเพิ่มปริมาณเป็นแรงขับเคลื่อนหลัก ขณะที่โครงสร้างเศรษฐกิจมีส่วนภาคการค้าระหว่างประเทศต่อขนาดของเศรษฐกิจสูงกว่าเศรษฐกิจภายในประเทศมาก จึงมีความอ่อนไหวและผันผวนตามปัจจัยภายนอกเป็นสำคัญ ฐานการผลิตเกษตรและบริการมีผลิตภาพการผลิตต่ำ โดยที่การใช้องค์ความรู้ เทคโนโลยี และนวัตกรรมเพื่อการเพิ่มมูลค่ายังมีน้อย การลงทุนเพื่อการวิจัยและพัฒนาอย่างไม่เพียงพอ การวิจัยที่ดำเนินการไปแล้วไม่ถูกนำมาใช้ให้เกิดประโยชน์เชิงเศรษฐกิจและสังคมได้อย่างคุ้มค่า การพัฒนานวัตกรรมมีน้อย สำหรับการดำเนินงานและการบริหารจัดการภาครัฐก็ยังขาดการบูรณาการจึงสิ้นเปลืองงบประมาณ การดำเนินงานเพื่อการพัฒนา มักขาดความต่อเนื่องประสิทธิภาพต่ำ ขาดความโปร่งใส และขาดความรับผิดชอบ ขณะที่ปัญหาคอร์รัปชันมีเป็นวงกว้าง การพัฒนาโครงสร้างพื้นฐานและระบบโลจิสติกส์รวมทั้งการบริหารจัดการน้ำยังไม่เป็นระบบโครงข่ายที่สมบูรณ์และล่าช้า การบังคับใช้กฎหมายยังขาดประสิทธิผล และกฎระเบียบต่างๆ ล้าสมัยไม่ทันกับการเปลี่ยนแปลง คนไทยยังมีปัญหาด้านคุณธรรมจริยธรรม ไม่เคารพสิทธิผู้อื่นและไม่ยึดผลประโยชน์ส่วนรวมเป็นสำคัญขณะที่ความเหลื่อมล้ำและความแตกแยกในสังคมไทยยังเป็นปัญหาที่ท้าทายมาก รวมทั้งปัญหาในด้านทรัพยากรธรรมชาติและสิ่งแวดล้อมที่เผชิญกับภาวะขยะล้นเมือง และสิ่งแวดล้อมเสื่อมโทรมลงในทุกด้าน

ทั้งนี้ ปัจจัยและเงื่อนไขภายในประเทศที่จะส่งผลกระทบต่ออนาคตการพัฒนาประเทศไทยที่สำคัญ ได้แก่ การเปลี่ยนแปลงโครงสร้างประชากรสู่สังคมผู้สูงอายุอย่างสมบูรณ์ ในระยะเวลา 20 ปีต่อจากนี้ไป จะมีนัยยะที่สำคัญยิ่งต่อการพัฒนาประเทศ กำลังคนในวัยเด็กและวัยแรงงานจะลดลง ผู้สูงอายุจะเพิ่มขึ้นอย่างรวดเร็วส่งผลต่อศักยภาพทางเศรษฐกิจของประเทศ รูปแบบการใช้จ่ายการลงทุน และการออม ตลอดจนค่าใช้จ่ายด้านสุขภาพ ความมั่นคงทางสังคมและคุณภาพชีวิตผู้สูงอายุ ขณะเดียวกันประเทศไทยก็เผชิญกับข้อจำกัดด้านทรัพยากร ทั้งด้านแรงงานและทรัพยากรธรรมชาติที่มีนัยยะต่อต้นทุนการผลิตและสภาพแวดล้อมความเป็นอยู่ของประชาชนนอกจากนี้ปัญหาความเหลื่อมล้ำในมิติต่างๆ ก็มีนัยยะต่อการสร้างความสามัคคีสมานฉันท์ในสังคม ข้อจำกัดต่อการยกระดับศักยภาพทุนมนุษย์ ความจำเป็นในการลงทุนเพื่อยกระดับบริการทางสังคมและโครงสร้างพื้นฐานที่มีคุณภาพอย่างทั่วถึง และการปฏิรูปกฎระเบียบ และกฎหมายที่ทำให้เกิดความเป็นธรรมและลดความเหลื่อมล้ำ และที่สำคัญเงื่อนไขจาเป็นที่ต้องปรับตัวคือการแก้ปัญหาความอ่อนแอของการบริหารราชการแผ่นดิน ที่ทำให้จำเป็นต้องเร่งปฏิรูประบบราชการและการเมืองเพื่อให้เกิดการบริหารราชการที่ดี

โครงสร้างที่เป็นจุดอ่อนและการบริหารจัดการที่ขาดประสิทธิภาพและความโปร่งใสดังกล่าว จะส่งผลให้ประเทศไทยยิ่งต้องเผชิญกับแรงกดดันและความเสี่ยงมากขึ้นภายใต้สถานการณ์ที่กระแสโลกาภิวัตน์เข้มข้นขึ้น เป็นโลกไร้พรมแดนอย่างแท้จริง โดยที่การเคลื่อนย้ายของผู้คน สินค้าและบริการ เงินทุน องค์ความรู้เทคโนโลยี ข้อมูลและข่าวสารต่างๆ เป็นไปอย่างเสรี ส่งผลให้การแข่งขันในตลาดโลกรุนแรงขึ้นโดยที่ประเทศต่างๆ เร่งผลักดันการเพิ่มผลิตภาพและการพัฒนานวัตกรรมเพื่อการแข่งขัน ขณะเดียวกันความเสี่ยงและข้อจำกัดที่เกิดจากสภาพภูมิอากาศผันผวนรุนแรงต่อการดำเนินธุรกิจและการดำเนินชีวิตของผู้คนก็เพิ่มขึ้น กฎเกณฑ์และกฎระเบียบของสังคมโลกจึงมีความเข้มงวดมากขึ้นทั้งในเรื่องการปลดปล่อยมลพิษ สิทธิมนุษยชน และกฎระเบียบทางการเงิน เป็นต้นเงื่อนไขต่างๆ ดังกล่าวจะเป็นแรงกดดันให้ประเทศไทยต้องปรับตัวและมีการบริหารความเสี่ยงอย่างชาญฉลาดมากขึ้น โดยที่การปรับตัวจะต้อง

หยั่งรากลึกกลงไปถึงการเปลี่ยนแปลงในเชิงโครงสร้างเพื่อแก้จุดอ่อนและควบคู่ไปกับการสร้างกลไกเชิงรุกให้ จุดแข็งของประเทศเป็นประโยชน์สูงสุดแก่ประชาชนส่วนใหญ่ของประเทศ ซึ่งหากไม่สามารถแก้ปัญหาและ ปฏิรูปให้สัมฤทธิ์ผลได้ในระยะ 4 - 5 ปีต่อจากนี้ไป ประเทศไทยจะสูญเสียความสามารถในการแข่งขัน รายได้ เฉลี่ยของประชาชนจะไม่สามารถยกระดับให้ดีขึ้นได้ คุณภาพคนโดยเฉลี่ยจะยังต่ำ และปัญหาความเหลื่อมล้ำ จะรุนแรงขึ้น รวมทั้งทรัพยากรจะร่อยหรอเสื่อมโทรมลงไปอีก และในที่สุดการพัฒนาประเทศจะไม่สามารถ ยั่งยืนไปได้ในระยะยาว

ทั้งนี้ เจ็อนไซในปัจจุบันและแนวโน้มการเปลี่ยนแปลงในอนาคตในทุกมิติจะ ส่งผลต่ออนาคตการพัฒนาประเทศไทยอย่างมากโดยเฉพาะอย่างยิ่งลักษณะในเชิงโครงสร้างทั้งทางเศรษฐกิจ และสังคมภายในประเทศทั้งที่เป็นจุดแข็งและเป็นจุดอ่อนที่จะต้องเผชิญและผสมผสานกับปัจจัยภายนอกและ ก่อให้เกิดทั้งโอกาสและความเสี่ยงในหลากหลายมิติ การที่ประเทศไทยจะสามารถแสวงหาโอกาสจากการ พัฒนาของโลกและรับมือกับภัยคุกคามเหล่านี้ได้นั้น จำเป็นจะต้องมีการวิเคราะห์แนวโน้มการเปลี่ยนแปลงใน อนาคตอย่างรอบด้านขณะเดียวกันต้องวิเคราะห์ศักยภาพภายในประเทศ เพื่อเตรียมความพร้อมของประเทศ ต่อการเปลี่ยนแปลงเหล่านั้น โดยที่ประเทศไทยต้องปฏิรูปและปรับเปลี่ยนอย่างเป็นระบบขนานใหญ่เพื่อให้ โครงสร้างทางเศรษฐกิจและสังคมของประเทศเหมาะสมกับภูมิทัศน์ใหม่ของโลกยืดหยุ่นปรับตัวได้เร็ว สามารถรับมือกับความเปลี่ยนแปลงและภัยคุกคามแบบใหม่ได้ และสามารถอาศัยโอกาสจากการเปลี่ยนแปลงบริบท โลกมาสร้างประโยชน์สุขให้กับคนในชาติได้ ไม่ว่าจะเป็นการปรับโครงสร้างเศรษฐกิจและสังคม การลงทุนเพื่อ พัฒนาโครงสร้างพื้นฐาน การพัฒนาทรัพยากรมนุษย์ การปรับเปลี่ยนค่านิยมและวัฒนธรรมการดำรงชีวิตการ ทำงาน และการเรียนรู้ ซึ่งจำเป็นอย่างยิ่งที่จะต้องอาศัยความร่วมมือจากทุกภาคส่วนในการดำเนินการร่วมกัน อย่างเป็นเอกภาพมีการจัดลำดับความสำคัญและแบ่งหน้าที่รับผิดชอบอย่างชัดเจนของผู้ที่เกี่ยวข้องกับ ประเด็นปัญหานั้นๆ ซึ่งการดำเนินการดังกล่าวจะต้องกำหนดเป็นยุทธศาสตร์การพัฒนาประเทศในระยะยาว เพื่อกำหนดวิสัยทัศน์และเป้าหมายการพัฒนาประเทศและกรอบการทำงานของภาคส่วนต่างๆ เพื่อให้ ขับเคลื่อนการพัฒนาประเทศไปสู่เป้าหมายที่กำหนดไว้

ดังนั้น จึงจำเป็นต้องกำหนดยุทธศาสตร์ที่เหมาะสมเพื่อแก้ไขจุดอ่อนและ เสริมจุดแข็งให้เอื้อต่อการพัฒนาประเทศ เพื่อให้บรรลุซึ่งเป้าหมายการสร้างและรักษาไว้ซึ่งผลประโยชน์ แห่งชาติในการที่จะให้ประเทศไทยมีความมั่นคงในทุกด้าน คนในชาติมีคุณภาพชีวิตที่ดีและมั่งคั่ง และ ประเทศสามารถพัฒนาไปได้อย่างยั่งยืน ทั้งนี้การวิเคราะห์ให้ได้ข้อสรุปเกี่ยวกับจุดแข็ง จุดอ่อน โอกาสและ ข้อจำกัดรวมทั้งความเสี่ยงของประเทศ จะนำไปสู่การกำหนดตำแหน่งเชิงยุทธศาสตร์และเป้าหมายของ ประเทศที่ชัดเจนและได้รับการยอมรับร่วมกันในสังคมไทยที่จะส่งผลให้เกิดการผนึกกำลังและระดมทรัพยากร อย่างมีประสิทธิภาพในการขับเคลื่อนการพัฒนาไปในทิศทางที่สอดคล้องกัน การดำเนินการมีบูรณาการและ เป็นเอกภาพภายใต้การมองภาพอนาคตของประเทศที่เป็นภาพเดียวกัน

อย่างไรก็ตามในช่วงที่ผ่านมา ประเทศไทยได้มีการกำหนดวิสัยทัศน์ประเทศ เป้าหมายและยุทธศาสตร์ของประเทศในระยะยาว การบริหารราชการแผ่นดินของฝ่ายบริหารจึงให้ ความสำคัญกับนโยบายพรรคการเมืองหรือนโยบายของรัฐบาลซึ่งเมื่อมีการเปลี่ยนรัฐบาลก็ทำให้การดำเนิน นโยบายขาดความต่อเนื่อง ถือเป็นการสูญเสียโอกาสและสิ้นเปลืองทรัพยากรของประเทศ ดังนั้น เพื่อเป็น

การปฏิรูประบบการบริหารราชการแผ่นดินของประเทศไทยให้มีเป้าหมายการพัฒนาในระยะยาว และเพื่อเป็นการกำหนดให้ฝ่ายบริหารมีความรับผิดชอบที่จะต้องขับเคลื่อนประเทศไปสู่เป้าหมายที่เป็นที่ยอมรับร่วมกันและเป็นเอกภาพ ประเทศไทยจำเป็นต้องมี “ยุทธศาสตร์ชาติ” ซึ่งภายใต้ยุทธศาสตร์ชาติ ประเทศไทยต้องปฏิรูปและปรับเปลี่ยนอย่างเป็นระบบขนานใหญ่ เพื่อให้โครงสร้างทางเศรษฐกิจและสังคมของประเทศเหมาะสมกับภูมิทัศน์ใหม่ของโลกยืดหยุ่นปรับตัวได้เร็ว สามารถรับมือกับความเสี่ยงและภัยคุกคามแบบใหม่ได้ และสามารถอาศัยโอกาสจากการเปลี่ยนแปลงบริบทโลกมาสร้างประโยชน์สุขให้กับคนในชาติได้ จะต้องมีการกำหนดวิสัยทัศน์ เป้าหมายของประเทศ และทิศทางในการขับเคลื่อนประเทศให้สอดคล้องกับประเด็นการเปลี่ยนแปลงและความท้าทายต่างๆ ของบริบทโลก และบริบทการพัฒนาภายในประเทศ

การกำหนดให้มี “ยุทธศาสตร์ชาติ” เพื่อเป็นยุทธศาสตร์ในการพัฒนาประเทศในระยะยาว พร้อมกับการปฏิรูปและการพัฒนาระบบและกลไกการบริหารราชการแผ่นดินในการขับเคลื่อนยุทธศาสตร์ให้สามารถนำไปสู่การปฏิบัติอย่างจริงจังจะช่วยยกระดับคุณภาพของประเทศไทยในทุกภาคส่วนและนาพาประเทศไทยให้หลุดพ้นหรือบรรเทาความรุนแรงของสภาพปัญหาที่เกิดขึ้นในปัจจุบัน ทั้งปัญหาทางเศรษฐกิจ ปัญหาความเหลื่อมล้ำ ปัญหาการทุจริตคอร์รัปชัน และปัญหาความขัดแย้งในสังคม รวมถึงสามารถรับมือกับภัยคุกคามและบริหารจัดการกับความเสี่ยงที่จะเกิดขึ้นในอนาคต และสามารถเปลี่ยนผ่านประเทศไทยไปพร้อมๆ กับการเปลี่ยนแปลงภูมิทัศน์ใหม่ของโลกได้ซึ่งจะทำให้ประเทศไทยยังคงรักษาบทบาทสำคัญในเวทีโลก สามารถดำรงรักษาความเป็นชาติที่มีความมั่นคงทางเศรษฐกิจ สังคม และวัฒนธรรม และคนไทยในประเทศมีความอยู่ดีมีสุขอย่างถ้วนหน้ากันสาระสำคัญของยุทธศาสตร์ชาติซึ่งคณะกรรมการจัดทำยุทธศาสตร์ชาติกำลังดำเนินการร่างอยู่ในขณะนี้ประกอบด้วยวิสัยทัศน์และเป้าหมายของชาติที่คนไทยทุกคนต้องการบรรลุร่วมกันรวมทั้งนโยบายแห่งชาติและมาตรการเฉพาะ ซึ่งเป็นแนวทาง ทิศทางและวิธีการที่ทุกองค์กรและคนไทยทุกคนต้องมุ่งดำเนินการไปพร้อมกันอย่างประสานสอดคล้อง เพื่อให้บรรลุซึ่งสิ่งที่คนไทยทุกคนต้องการ คือประเทศไทยมั่นคง มั่งคั่ง และยั่งยืน ในทุกสาขาของกำลังอำนาจแห่งชาติ อันได้แก่ การเมืองภายในประเทศ การเมืองต่างประเทศ เศรษฐกิจ สังคมจิตวิทยา การทหาร วิทยาศาสตร์และเทคโนโลยีการพลังงาน ทรัพยากรธรรมชาติและสิ่งแวดล้อม และเทคโนโลยีสารสนเทศและการสื่อสาร

1.1.2.2 วิสัยทัศน์

วิสัยทัศน์ “ประเทศไทยมีความมั่นคง มั่งคั่ง ยั่งยืน เป็นประเทศพัฒนาแล้ว ด้วยการพัฒนาตามหลักปรัชญาของเศรษฐกิจพอเพียง” หรือเป็นคติพจน์ประจำชาติว่า “มั่นคง มั่งคั่ง ยั่งยืน” ทั้งนี้ วิสัยทัศน์ดังกล่าวจะต้องสนองตอบต่อผลประโยชน์แห่งชาติ อันได้แก่การมีเอกราช อธิปไตย และบูรณภาพแห่งเขตอำนาจรัฐ การดำรงอยู่อย่างมั่นคง ยั่งยืนของสถาบันหลักของชาติ การดำรงอยู่อย่างมั่นคงของชาติและประชาชนจากภัยคุกคามทุกรูปแบบ การอยู่ร่วมกันในชาติอย่างสันติสุขเป็นปึกแผ่นมีความมั่นคงทางสังคมท่ามกลางพหุสังคมและการมีเกียรติและศักดิ์ศรีของความเป็นมนุษย์ ความเจริญเติบโตของชาติความเป็นธรรมและความอยู่ดีมีสุขของประชาชน ความยั่งยืนของฐานทรัพยากรธรรมชาติสิ่งแวดล้อม ความมั่นคงทางพลังงานและอาหารความสามารถในการรักษาผลประโยชน์ของชาติภายใต้การเปลี่ยนแปลง

ของสภาวะแวดล้อมระหว่างประเทศและการอยู่ร่วมกันอย่างสันติประสานสอดคล้องกัน ด้านความมั่นคงในประชาคมอาเซียนและประชาคมโลกอย่างมีเกียรติและศักดิ์ศรีไม่เป็นภาระของโลกและสามารถเกื้อกูลประเทศที่มีศักยภาพทางเศรษฐกิจที่ด้อยกว่า

วิสัยทัศน์ : “ประเทศมีความมั่นคง มั่งคั่ง ยั่งยืน เป็นประเทศพัฒนาแล้ว ด้วยการพัฒนาตามปรัชญาของเศรษฐกิจพอเพียง”



ความมั่นคง

- การมีความมั่นคงปลอดภัย จากภัยและการเปลี่ยนแปลงทั้งภายในประเทศ และ ภายนอกประเทศในทุกระดับ ทั้งระดับประเทศ สังคม ชุมชน ครัวเรือน และปัจเจกบุคคล และมีความมั่นคงในทุกมิติ ทั้งมิติเศรษฐกิจ สังคม สิ่งแวดล้อม และการเมือง
- ประเทศ มีความมั่นคงในเอกราชและอธิปไตย มีสถาบันชาติ ศาสนา พระมหากษัตริย์ที่เข้มแข็งเป็นศูนย์กลางและเป็นที่ยึดเหนี่ยวจิตใจของประชาชน ระบบการเมืองที่มีค้ำประกันการปกครองตามหลักนิติธรรมและหลักธรรมาภิบาล
- สังคม มีความปรองดองและความสามัคคี สามารถมีกำลังเพื่อพัฒนาประเทศ ชุมชน มีความเข้มแข็ง ครอบครัว มีความอบอุ่น
- ประชาชน มีความมั่นคงในชีวิต มีงานและรายได้ที่มั่นคงพอเพียงกับการดำรงชีวิต มีที่อยู่อาศัยและความปลอดภัยในชีวิตทรัพย์สิน
- ฐานทรัพยากรและสิ่งแวดล้อม มีความมั่นคงของอาหาร พลังงาน และน้ำ



ความมั่งคั่ง

- ประเทศไทยมีการขยายตัวของเศรษฐกิจอย่างต่อเนือง ยกระดับเป็นประเทศในกลุ่มประเทศรายได้สูง ความเหลื่อมล้ำของการพัฒนาลดลง ประชากรได้รับผลประโยชน์จากการพัฒนาอย่างเท่าเทียมกันมากขึ้น
- เศรษฐกิจมีความสามารถในการแข่งขันสูง สามารถสร้างรายได้ทั้งจากภายในและภายนอกประเทศ สร้างฐานเศรษฐกิจและสังคมแห่งอนาคต และเป็นจุดสำคัญของการเชื่อมโยงในภูมิภาคทั้งการคมนาคมขนส่ง การผลิต การค้า การลงทุน และการทำธุรกิจ มีบทบาทสำคัญในระดับภูมิภาคและระดับโลก เกิดสายสัมพันธ์ทางเศรษฐกิจและการค้าอย่างมีพลัง
- ความสมบูรณ์ในทุนที่จะสามารถสร้างการพัฒนาต่อเนื่อง ได้แก่ ทุนมนุษย์ ทุนทางปัญญา ทุนทางการเงิน ทุนที่เป็นเครื่องมือเครื่องจักร ทุนทางสังคม และทุนทรัพยากรธรรมชาติและสิ่งแวดล้อม



ความยั่งยืน

- การพัฒนาที่สามารถสร้างความเจริญ รายได้ และคุณภาพชีวิตของประชาชนให้เพิ่มขึ้นอย่างต่อเนื่อง ซึ่งเป็นภาระเจริญเติบโตของเศรษฐกิจที่ไม่ใช้ทรัพยากรธรรมชาติเกินพอดี ไม่สร้างมลภาวะต่อสิ่งแวดล้อมจนเกินความสามารถในการรองรับและเยียวยาของระบบนิเวศน์
- การผลิตและการบริโภคเป็นมิตรกับสิ่งแวดล้อม และสอดคล้องกับกฎระเบียบของประชาคมโลกซึ่งเป็นที่ยอมรับร่วมกัน ความอุดมสมบูรณ์ของทรัพยากรธรรมชาติและสิ่งแวดล้อมมีคุณภาพดีขึ้น คนมีความรับผิดชอบต่อสังคม มีความเอื้ออาทร เสียสละเพื่อผลประโยชน์ส่วนรวม
- มุ่งประโยชน์ส่วนรวมอย่างยั่งยืน ให้ความสำคัญกับการมีส่วนร่วมของประชาชนทุกภาคส่วน เพื่อการพัฒนาในทุกระดับอย่างสมดุล มีเสถียรภาพ และยั่งยืน
- ประชาชนทุกภาคส่วนในสังคมยึดถือและปฏิบัติตามปรัชญาของเศรษฐกิจพอเพียง

อนาคตประเทศไทย ปี ๒๕๗๙ : ร่วมมือกันขับเคลื่อนประเทศให้ก้าวไปสู่.....

เศรษฐกิจและสังคมไทยมีการพัฒนาอย่างมั่นคงและยั่งยืน โดยสถาบันหลักของชาติดำรงอยู่อย่างมั่นคงเป็นจุดยึดเหนี่ยวของสังคม มีความสามัคคีของคนในชาติ มีความสงบและอยู่ร่วมกันอย่างสันติสุขในทุกพื้นที่ และมีระดับรายได้ในกลุ่มประเทศรายได้สูง ความเป็นธรรมในสังคมและความเหลื่อมล้ำลดลงในทุกมิติ ประเทศไทยมีบทบาทสำคัญในภูมิภาคและโลก

ระบบเศรษฐกิจมีความเป็นชาติการดำเนินงานด้านการขยายตัวของการค้าส่งค้าปลีกและเศรษฐกิจดิจิทัลที่เข้มข้นขึ้น มีการเติบโตอย่างมีคุณภาพ กระจายฐานการผลิตและบริการไปในพื้นที่ต่างๆ อย่างทั่วถึง มีเสถียรภาพ แข่งขันบนฐานการพัฒนานวัตกรรม และมีฐานการผลิต บริการ และลงทุนที่เชื่อมโยงในอาเซียน เพื่อให้ประเทศไทยเข้าสู่การมีรายได้สูงภายในปี ๒๕๗๙ และเข้าสู่การเป็นประเทศพัฒนาแล้ว โดย

- **ภาคเกษตร** เป็นฐานการผลิต bio-bases ที่สำคัญ เป็นฐานการผลิตอาหารที่มั่นคงและปลอดภัย และเป็นฐานการผลิตที่มีผลผลิตภาพการผลิตสูง มีระบบบริหารจัดการที่ดีด้านประมง
- **ภาคอุตสาหกรรม** ฐานอุตสาหกรรมเดิมมีศักยภาพสูงขึ้น มีอุตสาหกรรมอนาคตที่ได้รับการพัฒนาให้เป็นฐานรายได้ใหม่ โดยมุ่งสู่การเป็นศูนย์กลางการผลิต การค้า และการลงทุนในอนุภูมิภาคและภูมิภาคอาเซียน เช่น ศูนย์การผลิตรถยนต์และชิ้นส่วนและศูนย์ทดสอบและวิจัยพัฒนารถยนต์และชิ้นส่วนของเอเชีย ศูนย์กลางการผลิตพลังงาน/วัสดุชีวภาพของภูมิภาคอาเซียน ศูนย์กลางการผลิตอุตสาหกรรมดิจิทัล เป็นต้น
- **ภาคบริการ** ธุรกิจบริการเดิมได้รับการพัฒนายกระดับคุณภาพและศักยภาพให้สูงขึ้น เช่น การขนส่ง ทั้งทางบก ทางอากาศ และทางทะเล และส่งเสริมธุรกิจบริการอนาคตให้เป็นฐานรายได้ใหม่ โดยมุ่งสู่การเป็นศูนย์กลางการลงทุนและการให้บริการของภูมิภาคอาเซียน เช่น ศูนย์กลางการให้บริการสุขภาพของภูมิภาคอาเซียน เมืองหลวงแห่งการท่องเที่ยวและบริการของอาเซียน ศูนย์บริการทางการเงิน การศึกษานานาชาติ และบริการด้านโลจิสติกส์ เป็นต้น
- **วิสาหกิจและการดำเนินธุรกิจ** วิสาหกิจขนาดกลาง ขนาดย่อมเข้มแข็ง เป็นฐานการผลิตและบริการที่สำคัญของประเทศ

คนไทยในอนาคต มีศักยภาพในการร่วมกันพัฒนาประเทศ สามารถปรับตัวรองรับบริบทการพัฒนาในอนาคต มีความพร้อมทั้งกาย ใจ สติปัญญา มีทักษะในการวิเคราะห์อย่างมีเหตุผล มีการเรียนรู้ตลอดชีวิต มีภูมิคุ้มกันต่อการเปลี่ยนแปลง มีจิตสำนึกวัฒนธรรมที่ดีงาม รู้คุณค่าความเป็นไทย และมีความรับผิดชอบ เป็นรากฐานที่มั่นคงของชุมชนสังคม รักษาดี และสถาบันพระมหากษัตริย์

สังคมไทยเป็นสังคมที่เป็นธรรม มีความเหลื่อมล้ำน้อย อัตราความยากจนต่ำ มีการกระจายโอกาสการเข้าถึงทรัพยากรการสร้างฐานอาชีพ บริการทางสังคมที่มีคุณภาพ และกระบวนการยุติธรรมอย่างทั่วถึง ไม่คอร์รัปชัน โดยที่ประชาชนทุกช่วงวัยมีคุณภาพชีวิตที่ดี ครอบคลุมอยู่ดีมีสุข

เศรษฐกิจและสังคมพัฒนาอย่างเป็นมิตรกับสิ่งแวดล้อม เป็นประเทศที่มีระบบเศรษฐกิจสีเขียว ระดับการปล่อยก๊าซคาร์บอนไดออกไซด์ต่ำ มีพื้นที่สีเขียวเพิ่มขึ้น ประชาชนมีพฤติกรรมการผลิตและการบริโภคที่เป็นมิตรต่อสิ่งแวดล้อม

ระบบการบริหารภาครัฐมีประสิทธิภาพ ทันสมัย รับผิดชอบ โปร่งใส ตรวจสอบได้และประชาชนมีส่วนร่วม กระจายอำนาจและมีการกำหนดภารกิจที่เหมาะสมระหว่างส่วนกลาง ภูมิภาค และท้องถิ่น

1.1.2.3 ยุทธศาสตร์ชาติ

ในการที่จะบรรลุวิสัยทัศน์และทำให้ประเทศไทยพัฒนาไปสู่อนาคตที่พึงประสงค์นั้น จำเป็นจะต้องมีการวางแผนและกำหนดยุทธศาสตร์การพัฒนาในระยะยาว และกำหนดแนวทางการพัฒนาของทุกภาคส่วนให้ขับเคลื่อนไปในทิศทางเดียวกัน ดังนั้น จึงจำเป็นต้องกำหนดยุทธศาสตร์ชาติในระยะยาว เพื่อถ่ายทอดแนวทางการพัฒนาสู่การปฏิบัติในแต่ละช่วงเวลาอย่างต่อเนื่องและมีการบูรณาการ และสร้างความเข้าใจถึงอนาคตของประเทศไทยร่วมกัน และเกิดการรวมพลังของทุกภาคส่วนในสังคมทั้งประชาชน เอกชน ประชาสังคมในการขับเคลื่อนการพัฒนาเพื่อการสร้างและรักษาไว้ซึ่งผลประโยชน์แห่งชาติและบรรลุวิสัยทัศน์ “ประเทศไทยมีความมั่นคง มั่งคั่ง ยั่งยืนเป็นประเทศพัฒนาแล้ว ด้วยการพัฒนาตามหลักปรัชญาของเศรษฐกิจพอเพียง ”หรือคติพจน์ประจำชาติ “มั่นคง มั่งคั่ง ยั่งยืน” เพื่อให้ประเทศมีขีดความสามารถในการแข่งขัน มีรายได้สูงอยู่ในกลุ่มประเทศพัฒนาแล้ว คนไทยมีความสุข อยู่ดี กินดี สังคมมีความมั่นคงเสมอภาคและเป็นธรรม ซึ่งยุทธศาสตร์ชาติที่จะใช้เป็นกรอบแนวทางการพัฒนาในระยะ 20 ปีต่อจากนี้ไป จะประกอบด้วย 6 ยุทธศาสตร์ ได้แก่ (1) ยุทธศาสตร์ด้านความมั่นคง (2) ยุทธศาสตร์ด้านการสร้างความสามารถในการแข่งขัน (3) ยุทธศาสตร์การพัฒนาและเสริมสร้างศักยภาพคน (4) ยุทธศาสตร์ด้านการสร้างโอกาสความเสมอภาคและเท่าเทียมกันทางสังคม (5) ยุทธศาสตร์ด้านการสร้างการเติบโตบนคุณภาพชีวิตที่เป็นมิตรกับสิ่งแวดล้อม และ (6) ยุทธศาสตร์ด้านการปรับสมดุลและพัฒนาระบบการบริหารจัดการภาครัฐ โดยมีสาระสำคัญของแต่ละยุทธศาสตร์ สรุปได้ ดังนี้

(1) **ยุทธศาสตร์ด้านความมั่นคง** มีเป้าหมายทั้งในการสร้างเสถียรภาพภายในประเทศและช่วยลดและป้องกันภัยคุกคามจากภายนอก รวมทั้งสร้างความเชื่อมั่นในกลุ่มประเทศอาเซียนและประชาคมโลกที่มีต่อประเทศไทย กรอบแนวทางที่ต้องให้ความสำคัญ อาทิ

(1) การเสริมสร้างความมั่นคงของสถาบันหลักและการปกครองระบอบประชาธิปไตยอันมีพระมหากษัตริย์ทรงเป็นประมุข

(2) การปฏิรูปกลไกการบริหารประเทศและพัฒนาความมั่นคงทางการเมือง จัดคอร์รัปชัน สร้างความเชื่อมั่นในกระบวนการยุติธรรม

(3) การรักษาความมั่นคงภายในและความสงบเรียบร้อยภายใน ตลอดจนการบริหารจัดการความมั่นคงชายแดนและชายฝั่งทะเล

(4) การพัฒนาระบบ กลไก มาตรการและความร่วมมือระหว่างประเทศ ทุกระดับ และรักษาคุณภาพความสัมพันธ์กับประเทศมหาอำนาจ เพื่อป้องกันและแก้ไขปัญหาความมั่นคง รูปแบบใหม่

(5) การพัฒนาเสริมสร้างศักยภาพการผนึกกำลังป้องกันประเทศ การรักษาความสงบเรียบร้อยภายในประเทศสร้างความร่วมมือกับประเทศเพื่อนบ้านและมิตรประเทศ

(6) การพัฒนาระบบการเตรียมพร้อมแห่งชาติและระบบบริหารจัดการภัยพิบัติ รักษาความมั่นคงของฐานทรัพยากรธรรมชาติ สิ่งแวดล้อม

(7) การปรับกระบวนการทำงานของกลไกที่เกี่ยวข้องจากแนวตั้งสู่แนวระนาบมากขึ้น

(2) ยุทธศาสตร์ด้านการสร้างความสามารถในการแข่งขัน เพื่อให้ประเทศไทยสามารถพัฒนาไปสู่การเป็นประเทศพัฒนาแล้ว ซึ่งจำเป็นต้องยกระดับผลิตภาพการผลิตและการใช้ นวัตกรรมในการเพิ่มความสามารถในการแข่งขันและการพัฒนาอย่างยั่งยืนทั้งในสาขาอุตสาหกรรม เกษตร และบริการ การสร้างความมั่นคงและปลอดภัยด้านอาหาร การเพิ่มขีดความสามารถทางการค้าและการเป็น ผู้ประกอบการ รวมทั้งการพัฒนาฐานเศรษฐกิจแห่งอนาคต ทั้งนี้ภายใต้กรอบการปฏิรูปและพัฒนาปัจจัยเชิง ยุทธศาสตร์ทุกด้าน อันได้แก่โครงสร้างพื้นฐานและระบบโลจิสติกส์ วิทยาศาสตร์ เทคโนโลยีและนวัตกรรม การพัฒนาทุนมนุษย์ และการบริหารจัดการทั้งในภาครัฐและภาคธุรกิจเอกชน กรอบแนวทางที่ต้องให้ ความสำคัญ อาทิ

(1) การพัฒนาสมรรถนะทางเศรษฐกิจ ได้แก่การรักษาเสถียรภาพ เศรษฐกิจและสร้างความเชื่อมั่น การส่งเสริมการค้าและการลงทุนที่อยู่บนการแข่งขันที่เป็นธรรมและ รับผิดชอบต่อสังคม ตลอดจนการพัฒนาประเทศสู่ความเป็นชาติการค้าเพื่อให้ได้ประโยชน์จากห่วงโซ่มูลค่าใน ภูมิภาค และเป็นการยกระดับไปสู่ส่วนบนของห่วงโซ่มูลค่ามากขึ้น

(2) การพัฒนาภาคการผลิตและบริการ บนฐานของการพัฒนานวัตกรรม และมีความเป็นมิตรต่อสิ่งแวดล้อม โดยมีการใช้ดิจิทัลและการค้าที่เข้มข้นเพื่อสร้างมูลค่าเพิ่มและขยาย กิจกรรมการผลิตและบริการ โดยมุ่งสู่ความเป็นเลิศในระดับโลกและในระดับภูมิภาคในอุตสาหกรรมหลาย สาขา และในภาคบริการที่หลากหลายตามรูปแบบการดำเนินชีวิตและการดำเนินธุรกิจที่เปลี่ยนไป รวมทั้ง เป็นแหล่งอาหารคุณภาพ สะอาดและปลอดภัยของโลก

- ภาคเกษตร โดยเสริมสร้างฐานการผลิตให้เข้มแข็งและยั่งยืน เพิ่มขีด ความสามารถในการแข่งขันของภาคเกษตรส่งเสริมเกษตรกรรายย่อยให้ปรับไปสู่การทำเกษตรยั่งยืนที่ เป็นมิตรกับสิ่งแวดล้อมและรวมกลุ่มเกษตรกรในการพัฒนาอาชีพที่เข้มแข็ง และการพัฒนาสินค้าเกษตรที่มี ศักยภาพและอาหารคุณภาพ สะอาด และปลอดภัย

- ภาคอุตสาหกรรม โดยพัฒนาอุตสาหกรรมศักยภาพ ยกย่องการพัฒนาอุตสาหกรรมปัจจุบันที่มีศักยภาพสูง และพัฒนาอุตสาหกรรมอนาคตที่มีศักยภาพ โดยการใช้ดิจิทัลและการเข้ามาเพิ่มมูลค่าและยกระดับห่วงโซ่มูลค่าในระดับสูงขึ้น

- ภาคบริการ โดยขยายฐานการบริการให้มีความหลากหลาย มีความเป็นเลิศและเป็นมิตรต่อสิ่งแวดล้อม โดยการยกระดับบริการที่เป็นฐานรายได้เดิม เช่น การท่องเที่ยว และพัฒนาให้ประเทศไทยเป็นศูนย์กลางการให้บริการสุขภาพ ธุรกิจบริการด้านการเงินและธุรกิจบริการที่มีศักยภาพอื่นๆ เป็นต้น

(3) การพัฒนาผู้ประกอบการและเศรษฐกิจชุมชน พัฒนาทักษะผู้ประกอบการ ยกย่องผลิตภาพแรงงานและพัฒนาวิสาหกิจขนาดกลางและขนาดย่อม (SMEs) ผู้สากล และพัฒนาวิสาหกิจชุมชนและสถาบันเกษตรกร

(4) การพัฒนาพื้นที่เศรษฐกิจพิเศษและเมืองพัฒนาเขตเศรษฐกิจพิเศษชายแดน และพัฒนาระบบเมืองศูนย์กลางความเจริญ จัดระบบผังเมืองที่มีประสิทธิภาพและมีส่วนร่วม มีการจัดการสิ่งแวดล้อมเมือง และโครงสร้างพื้นฐานทางสังคมและเศรษฐกิจที่สอดคล้องกับศักยภาพ

(5) การลงทุนพัฒนาโครงสร้างพื้นฐาน ในด้านการขนส่ง ด้านพลังงาน ระบบเทคโนโลยีสารสนเทศและการสื่อสารและการวิจัยและพัฒนา

(6) การเชื่อมโยงกับภูมิภาคและเศรษฐกิจโลกสร้างความเป็นหุ้นส่วนการพัฒนา กับนานาชาติ ส่งเสริมความร่วมมือกับนานาชาติในการสร้างความมั่นคงด้านต่างๆ เพิ่มบทบาทของไทยในองค์การระหว่างประเทศ รวมถึงสร้างองค์ความรู้ด้านการต่างประเทศ

(3) ยุทธศาสตร์ด้านการพัฒนาและเสริมสร้างศักยภาพคน เพื่อพัฒนาคนและสังคมไทยให้เป็นรากฐานที่แข็งแกร่งของประเทศมีความพร้อมทางกาย ใจ สติปัญญา มีความเป็นสากล มีทักษะการคิดวิเคราะห์อย่างมีเหตุผล มีระเบียบวินัย เคารพกฎหมาย มีคุณธรรมจริยธรรม รู้คุณค่าความเป็นไทย มีครอบครัวที่มั่นคง กรอบแนวทางที่ต้องให้ความสำคัญ อาทิ

(1) การพัฒนาศักยภาพคนตลอดช่วงชีวิตให้สนับสนุนการเจริญเติบโตของประเทศ

(2) การยกระดับคุณภาพการศึกษาและการเรียนรู้ให้มีคุณภาพ เท่าเทียมและทั่วถึง

(3) การปลูกฝังระเบียบวินัย คุณธรรม จริยธรรมค่านิยมที่พึงประสงค์

(4) การสร้างเสริมให้คนมีสุขภาพที่ดี

(5) การสร้างความอยู่ดีมีสุขของครอบครัวไทยเสริมสร้างบทบาทของสถาบันครอบครัวในการป่มเพาะจิตใจให้เข้มแข็ง

(4) ยุทธศาสตร์ด้านการสร้างโอกาสความเสมอภาคและเท่าเทียมกันทางสังคม เพื่อเร่งกระจายโอกาสการพัฒนาและสร้างความมั่นคงให้ทั่วถึง ลดความเหลื่อมล้ำไปสู่สังคมที่เสมอภาคและเป็นธรรม กรอบแนวทางที่ต้องให้ความสำคัญ อาทิ

- และสังคม
- (1) การสร้างความมั่นคงและการลดความเหลื่อมล้ำทางด้านเศรษฐกิจ
 - (2) การพัฒนาระบบบริการและระบบบริหารจัดการสุขภาพ
 - (3) การสร้างสภาพแวดล้อมและนวัตกรรมที่เอื้อต่อการดำรงชีวิตในสังคมสูงวัย
 - (4) การสร้างความเข้มแข็งของสถาบันทางสังคมทุนทางวัฒนธรรมและความเข้มแข็งของชุมชน

(5) การพัฒนาการสื่อสารมวลชนให้เป็นกลไกในการสนับสนุนการพัฒนา

(5) ยุทธศาสตร์ด้านการสร้างการเติบโตบนคุณภาพชีวิตที่เป็นมิตรต่อสิ่งแวดล้อม เพื่อเร่งอนุรักษ์ฟื้นฟูและสร้างความมั่นคงของฐานทรัพยากรธรรมชาติ และมีความมั่นคงด้านน้ำ รวมทั้งมีความสามารถในการป้องกันผลกระทบและปรับตัวต่อการเปลี่ยนแปลงสภาพภูมิอากาศและภัยพิบัติธรรมชาติ และพัฒนามุ่งสู่การเป็นสังคมสีเขียว กรอบแนวทางที่ต้องให้ความสำคัญ อาทิ

- (1) การจัดระบบอนุรักษ์ ฟื้นฟูและป้องกันการทำลายทรัพยากรธรรมชาติ
- (2) การวางระบบบริหารจัดการน้ำให้มีประสิทธิภาพทั้ง 25 ลุ่มน้ำ เน้นการปรับระบบการบริหารจัดการอุทกภัยอย่างบูรณาการ

(3) การพัฒนาและใช้พลังงานที่เป็นมิตรกับสิ่งแวดล้อม

(4) การพัฒนาเมืองอุตสาหกรรมเชิงนิเวศและเมืองที่เป็นมิตรกับสิ่งแวดล้อม

(5) การร่วมลดปัญหาโลกร้อนและปรับตัวให้พร้อมกับการเปลี่ยนแปลงสภาพภูมิอากาศ

(6) การใช้เครื่องมือทางเศรษฐศาสตร์และนโยบายการคลังเพื่อสิ่งแวดล้อม

(6) ยุทธศาสตร์ด้านการปรับสมดุลและพัฒนาระบบ การบริหารจัดการภาครัฐ เพื่อให้หน่วยงานภาครัฐมีขนาดที่เหมาะสมกับบทบาทภารกิจ มีสมรรถนะสูง มีประสิทธิภาพและประสิทธิผลกระจายบทบาทภารกิจไปสู่ท้องถิ่นอย่างเหมาะสม มีธรรมาภิบาลกรอบแนวทางที่ต้องให้ความสำคัญ อาทิ

- (1) การปรับปรุงโครงสร้าง บทบาท ภารกิจของหน่วยงานภาครัฐ ให้มีขนาดที่เหมาะสม
- (2) การวางระบบบริหารราชการแบบบูรณาการ
- (3) การพัฒนาระบบบริหารจัดการกำลังคนและพัฒนาบุคลากรภาครัฐ
- (4) การต่อต้านการทุจริตและประพฤติมิชอบ
- (5) การปรับปรุงกฎหมายและระเบียบต่างๆให้ทันสมัย เป็นธรรมและเป็นสากล

(6) การพัฒนาระบบการให้บริการประชาชนของหน่วยงานภาครัฐ

(7) การปรับปรุงการบริหารจัดการรายได้และรายจ่ายของภาครัฐ

1.1.2.4 กลไกการขับเคลื่อนกระบวนการพัฒนา

ยุทธศาสตร์ชาติจะเป็นแผนแม่บทหลักในการพัฒนาประเทศเพื่อให้ส่วนราชการและหน่วยงานต่างๆ ใช้เป็นแนวทางในการจัดทำแผนยุทธศาสตร์การพัฒนาประเทศในด้านต่างๆ อาทิ แผนพัฒนาเศรษฐกิจและสังคมแห่งชาติ แผนเฉพาะด้านต่างๆ เช่น ด้านความมั่นคง เศรษฐกิจ การศึกษา ศิลปวัฒนธรรม ฯลฯ แผนปฏิบัติการในระดับกระทรวงและในระดับพื้นที่ ให้มีความสอดคล้องกันตามห้วงเวลานอกจากนี้ยุทธศาสตร์ชาติจะใช้เป็นกรอบในการจัดสรรงบประมาณและทรัพยากรอื่นๆ ของประเทศ เพื่อขับเคลื่อนการพัฒนาอย่างมีเอกภาพให้บรรลุเป้าหมาย โดยจะต้องอาศัยการประสานความร่วมมือจากหลายภาคส่วน ภายใต้ระบบประชาธิปไตย คือ ความร่วมมือของภาครัฐภาคเอกชน ภาคประชาชน และประชาสังคม ทั้งนี้ รัฐธรรมนูญแห่งราชอาณาจักรไทยจะได้มีการกำหนดเกี่ยวกับบทบาทของยุทธศาสตร์ชาติและแนวทางในการนำยุทธศาสตร์ชาติไปสู่การปฏิบัติ เพื่อที่ส่วนราชการและหน่วยงานต่างๆ จะสามารถขับเคลื่อนการพัฒนาได้อย่างต่อเนื่องและบูรณาการ

1.1.2.5 ปัจจัยความสำเร็จของยุทธศาสตร์ชาติ

1) **สาระของยุทธศาสตร์ชาติ** กำหนดวิสัยทัศน์ระยะยาวที่ชัดเจน มีการกำหนดเป้าหมายและภาพในอนาคตของประเทศที่ชัดเจนและเป็นที่ยอมรับ รับรู้ และยอมรับเป็นเจ้าของร่วมกันสามารถถ่ายทอดเป้าหมายของยุทธศาสตร์ชาติ สู่มติเป้าหมายเฉพาะด้านต่างๆ ตามระยะเวลาเป็นช่วงๆ ของหน่วยงานปฏิบัติได้ และมีการกำหนดตัวชี้วัดที่สามารถวัดผลสัมฤทธิ์ได้

2) **ระบบและกฎหมาย** มีกฎหมายรองรับ มีกลไกเชื่อมโยงกับแผนพัฒนาเศรษฐกิจและสังคมแห่งชาติและแผนในระดับต่างๆ เพื่อให้ส่วนราชการนำยุทธศาสตร์ชาติไปปฏิบัติ รวมทั้งกรอบกฎหมายด้านการจัดสรรงบประมาณ ให้สามารถระดมทรัพยากรเพื่อผลักดันขับเคลื่อนการดำเนินการตามยุทธศาสตร์ชาติอย่างมีบูรณาการ และกรอบกฎหมายที่จะกำหนดให้การดำเนินการตามยุทธศาสตร์ชาติมีความต่อเนื่อง รวมทั้งมีระบบการติดตามและประเมินผลอย่างเป็นระบบในทุกระดับ

3) **กลไกสู่การปฏิบัติ** มีกลไกที่สอดรับ/สอดคล้องตั้งแต่ระดับการจัดทำยุทธศาสตร์ การนำไปสู่การปฏิบัติ และการติดตามประเมินผล รวมทั้งมีกลไกในการกำกับดูแล บริหารจัดการ และการขับเคลื่อนยุทธศาสตร์ชาติสู่การปฏิบัติอย่างมีประสิทธิภาพและหน่วยงานปฏิบัติจะต้องมีความเข้าใจสามารถกำหนดแผนงานโครงการให้สอดคล้องกับเป้าหมายที่กำหนดไว้ในยุทธศาสตร์ชาติ

1.2 แผนพัฒนาเศรษฐกิจและสังคมแห่งชาติ ฉบับที่ 12

1.2.1 กรอบแนวคิดและหลักการ

ในช่วงของแผนพัฒนาเศรษฐกิจและสังคมแห่งชาติฉบับที่ 12 (พ.ศ. 2560 – 2564) ประเทศไทยจะยังคงประสบภาวะแวดล้อมและบริบทของการเปลี่ยนแปลงต่างๆ ที่อาจก่อให้เกิดความเสี่ยงทั้งจากภายในและภายนอกประเทศ อาทิ กระแสการเปิดเศรษฐกิจเสรี ความท้าทายของเทคโนโลยีใหม่ๆ การเข้าสู่สังคมผู้สูงอายุ การเกิดภัยธรรมชาติที่รุนแรง ประกอบกับสภาพการณ์ด้านต่างๆ ทั้งเศรษฐกิจ สังคม ทรัพยากรธรรมชาติและสิ่งแวดล้อมของประเทศในปัจจุบันที่ยังคงประสบปัญหาในหลายด้าน เช่น ปัญหาผลิตภาพการผลิตความสามารถในการแข่งขัน คุณภาพการศึกษา ความเหลื่อมล้ำทางสังคม เป็นต้น ทำให้การพัฒนาในช่วงแผนพัฒนาฯ ฉบับที่ 12 จึงจำเป็นต้องยึดกรอบแนวคิดและหลักการในการวางแผนที่สำคัญ ดังนี้

- (1) การน้อมนำและประยุกต์ใช้หลักปรัชญาของเศรษฐกิจพอเพียง
- (2) คนเป็นศูนย์กลางของการพัฒนาอย่างมีส่วนร่วม
- (3) การสนับสนุนและส่งเสริมแนวคิดการปฏิรูปประเทศ และ
- (4) การพัฒนาสู่ความมั่นคง มั่งคั่ง ยั่งยืน สังคมอยู่ร่วมกันอย่างมีความสุข

1.2.2 สถานะของประเทศ

1.2.2.1 ด้านเศรษฐกิจ

1) 3 ปีแรกของแผนพัฒนาฯ ฉบับที่ 11 เริ่มแสดงให้เห็นถึงข้อจำกัดในการขยายตัวทางเศรษฐกิจ แม้ว่าเศรษฐกิจของไทยในระยะที่ผ่านมา (ยกเว้นช่วงวิกฤตการณ์ทางเศรษฐกิจ ปี 2540-2541) จะขยายตัวได้ดีเฉลี่ยประมาณร้อยละ 5 ต่อปี จนทำให้รายได้ประชาชาติต่อหัว (GNP Per Capita) ในปี 2557 มาอยู่ที่ประมาณ 196,240 บาท หรือประมาณ 6,041 ดอลลาร์ สหรัฐ ต่อคนต่อปี ซึ่งทำให้ประเทศไทยได้ขยับฐานะขึ้นมาเป็นประเทศรายได้ปานกลางชั้นสูง (Upper Middle Income Country) แต่ในระยะ 8 ปีที่ผ่านมาการขยายตัวทางเศรษฐกิจชะลอตัวลงและมีความผันผวน โดยขยายตัวเฉลี่ยเพียงร้อยละ 3.2 ชะลอจากร้อยละ 5.7 ในช่วงแผนพัฒนาฯ ฉบับที่ 9 ซึ่งต่ำกว่าศักยภาพของระบบเศรษฐกิจและต่ำกว่าระดับที่จะทำให้ประเทศไทยหลุดจากกับดักประเทศรายได้ปานกลางในระยะเวลายันควร์ โดยสาเหตุที่สำคัญประการหนึ่งมาจากการชะลอตัวของการลงทุนโดยรวมอย่างต่อเนื่อง ดังจะเห็นได้จาก สัดส่วนการลงทุนรวมต่อผลิตภัณฑ์มวลรวมในประเทศ (Gross Domestic Product : GDP) ลดจากร้อยละ 41.3 ในช่วงปี 2534 – 2539 เป็นร้อยละ 25.5 ในช่วงปี 2543 – 2557 นอกจากนี้ เมื่อเทียบกับประเทศอื่นๆ ในภูมิภาค จะพบว่าอัตราการขยายตัวของการลงทุนของไทยโดยเฉลี่ยในช่วงปี 2543 – 2557 อยู่ที่ประมาณร้อยละ 4.9 ต่ำกว่าสิงคโปร์และมาเลเซียซึ่งมีระดับการพัฒนาที่สูงกว่าไทย

2) การปรับโครงสร้างการผลิตสู่ประเทศรายได้ปานกลางชั้นสูง แต่ความสามารถในการแข่งขันเริ่มลดลง โครงสร้างการผลิตของไทยได้เปลี่ยนผ่านจากภาคเกษตรไปสู่ภาคอุตสาหกรรมและบริการมากขึ้น (สัดส่วนของภาคเกษตร อุตสาหกรรม และบริการในปี 2553 ที่ระดับร้อยละ 9.9 25.4 และ 64.7 เป็นร้อยละ 7.2 28.5 และ 64.3 ในปี 2557 ตามลำดับ) โดยภาคอุตสาหกรรมได้มีการสั่งสมองค์ความรู้และเทคโนโลยีอย่างต่อเนื่อง ทำให้มีการพัฒนาจากอุตสาหกรรมขั้นปฐมภายใต้

การบริหารจัดการของเงินทุนต่างชาติมาเป็นอุตสาหกรรมพื้นฐาน (Supporting Industry) และอุตสาหกรรมที่มีเทคโนโลยีสูงขึ้นภายใต้เครือข่ายของบริษัทแม่ในต่างชาติและของนักลงทุนไทยที่มีสัดส่วนสูงขึ้น จนประเทศไทยกลายเป็นประเทศรายได้ปานกลางชั้นสูง ขณะเดียวกันก็มีการเคลื่อนย้ายแรงงานจากภาคเกษตรไปยังภาคอุตสาหกรรมและบริการที่มีประสิทธิภาพการผลิตสูงกว่า ทำให้ผลิตภาพแรงงานในระยะที่ผ่านมาเพิ่มขึ้นในระดับที่น่าพอใจแต่การชะลอตัวของกำลังแรงงานและการเพิ่มผลิตภาพการผลิตของกำลังแรงงานเป็นไปอย่างล่าช้า ประกอบกับผลิตภาพการผลิตของปัจจัยการผลิตรวม (Total Factor Productivity : TFP) ที่ลดลงทำให้ความสามารถในการแข่งขันระหว่างประเทศในระยะหลังลดลงซึ่งสะท้อนมาที่ปริมาณการส่งออกรวมขยายตัวช้าลงจากร้อยละ 9.7 ต่อปีในช่วงแผนพัฒนาฯ ฉบับที่ 9 (พ.ศ. 2545-2549) เป็นเฉลี่ยร้อยละ 1.1 ในช่วง 3 ปีของแผนพัฒนาฯ ฉบับที่ 11 (พ.ศ. 2555-2557)

3) ผลิตภาพการผลิตของปัจจัยการผลิตรวม (TFP) ยังคงอยู่ในระดับต่ำทำให้ขาดพลังในการขับเคลื่อนการขยายตัวทางเศรษฐกิจให้หลุดพ้นจากการเป็นประเทศรายได้ปานกลาง ซึ่งต้องอาศัยการผลิตที่มีเทคโนโลยีและนวัตกรรมการผลิตที่เป็นของตนเองมากขึ้น แม้ว่าการขยายตัวของผลิตภาพการผลิตรวมในช่วงก่อนแผนพัฒนาฯ ฉบับที่ 10 จะอยู่ในระดับที่น่าพอใจก็ตาม แต่มีแนวโน้มลดลงในระยะ 8 ปี ที่ผ่านมา และยังมีค่าช้าเมื่อเทียบกับประเทศที่เริ่มพัฒนาประเทศในช่วงเวลาเดียวกันและสามารถยกระดับการพัฒนาประเทศเข้าสู่การเป็นประเทศรายได้สูงในช่วงก่อนหน้า ทั้งนี้การขยายตัวของผลิตภาพการผลิตรวม ลดลงจากร้อยละ 3.32 ในช่วงแผนพัฒนาฯ ฉบับที่ 9 เป็นร้อยละ 2.05 ในช่วงครึ่งแรกของแผนพัฒนาฯ ฉบับที่ 11 ทำให้ประเทศไทยจำเป็นต้องให้ความสำคัญกับการพัฒนาเทคโนโลยีและนวัตกรรมการผลิตเพิ่มการลงทุนเพื่อเพิ่มประสิทธิภาพของระบบเศรษฐกิจ และเพิ่มแรงขับเคลื่อนจากผลิตภาพการผลิตของปัจจัยแรงงาน

4) การลดลงของความแข็งแกร่งด้านเสถียรภาพทางเศรษฐกิจจะเป็นอุปสรรคต่อการแก้ไขปัญหาเชิงโครงสร้าง การรองรับเงื่อนไขในระบบเศรษฐกิจโลก และการดำเนินนโยบายและการบริหารจัดการเศรษฐกิจในอนาคต แม้ว่าเศรษฐกิจไทยจะประสบปัญหาเสถียรภาพทางเศรษฐกิจรุนแรงถึงสองครั้งในปี 2524 และ 2540 แต่การให้ความสำคัญกับการรักษาวินัยทางการเงินและการคลังทำให้เสถียรภาพของเศรษฐกิจไทยอยู่ในเกณฑ์ที่แข็งแกร่ง โดยเฉพาะเมื่อเทียบกับประเทศที่มีระดับการพัฒนาในระดับใกล้เคียงกันอย่างไรก็ตาม เสถียรภาพทางเศรษฐกิจซึ่งเป็นจุดแข็งของเศรษฐกิจไทยและเอื้ออำนวยต่อการขยายตัวทางเศรษฐกิจมาอย่างต่อเนื่องเริ่มมีสัญญาณที่จะเป็นข้อจำกัดต่อการขยายตัวทางเศรษฐกิจในระยะยาวมากขึ้น โดยเฉพาะหนี้สาธารณะซึ่งเพิ่มขึ้นจากเฉลี่ยร้อยละ 37.9 ในช่วงแผนพัฒนาฯ ฉบับที่ 10 เป็นร้อยละ 42.2 ในช่วง 3 ปีแรกของแผนพัฒนาฯ ฉบับที่ 11 ซึ่งให้เห็นว่าแม้จะอยู่ภายใต้กรอบวินัยทางการคลังแต่มีแนวโน้มเพิ่มขึ้นจากผลของการดำเนินมาตรการกระตุ้นเศรษฐกิจระยะสั้นในระยะที่ผ่านมาและจะเป็นข้อจำกัดต่อการใช้มาตรการทางการคลังในการกระตุ้นเศรษฐกิจและการพัฒนาศักยภาพการขยายตัวทางเศรษฐกิจในระยะต่อไป

5) อันดับความสามารถในการแข่งขันโดยรวมยังปรับตัวดีขึ้นไม่มากนักเนื่องจากต่างประเทศมีพลังการขับเคลื่อนมากกว่าไทย และประเทศไทยอยู่ในสถานการณ์การแข่งขันที่อยู่ตรงกลางระหว่างประเทศที่มีความได้เปรียบด้านต้นทุนแรงงานและการผลิต และประเทศที่มีความก้าวหน้าและ

ความสามารถในการแข่งขันทางนวัตกรรมและความคิดสร้างสรรค์ โดยในปี พ.ศ. 2557 WEF (World Economic Forum) ได้จัดอันดับความสามารถในการแข่งขันของประเทศไทยเป็นอันดับที่ 31 จาก 144 ประเทศ และในปี พ.ศ. 2557 IMD (International Institute for Management Development) ได้จัดอันดับไว้ที่ 30 จาก 61 ประเทศชั้นนำ ในขณะที่ผลการวิจัยประเทศที่มีความสะดวกในการเข้าไปประกอบธุรกิจประจำปี 2558 หรือ Ease of Doing Business 2015 ซึ่งดำเนินการโดยธนาคารโลกนั้นประเทศไทยได้รับการจัดให้อยู่ในอันดับที่ 26 จาก 189 ประเทศทั่วโลก

6) สถานการณ์การพัฒนาวิทยาศาสตร์ เทคโนโลยี วิจัย และนวัตกรรม
ของประเทศได้รับการยกระดับดีขึ้นจากการผลักดันของหน่วยงานด้านวิทยาศาสตร์ เทคโนโลยี วิจัย และนวัตกรรม และเชื่อมโยงให้เกิดความมั่นใจของภาคธุรกิจเอกชน แต่ยังคงอยู่ในระดับต่ำเมื่อเปรียบเทียบกับกลุ่มประเทศที่มีรายได้สูง โดยในปี 2557 อันดับความพร้อมด้านโครงสร้างพื้นฐานทางวิทยาศาสตร์อยู่ที่ 47 และด้านเทคโนโลยีที่ 44 จาก 61 ประเทศที่จัดอันดับโดย IMD ลดลงเมื่อเทียบกับอันดับที่ 37 และ 43 ตามลำดับในปี 2551 และตลอดช่วงระยะเวลา 14 ปีที่ผ่านมา (2543-2556) ค่าเฉลี่ยการลงทุนด้านการวิจัยและพัฒนาต่อ GDP ยังคงอยู่ในระดับร้อยละ 0.17 ต่อ GDP โดยในปี 2556 (ข้อมูลล่าสุด) ประเทศไทยมีการลงทุนด้านการวิจัยและพัฒนาเพิ่มขึ้นเป็นร้อยละ 0.48 ต่อ GDP โดยเป็นการลงทุนวิจัยและพัฒนาจากภาครัฐประมาณร้อยละ 53 และจากภาคเอกชนประมาณร้อยละ 47 ขณะที่ประเทศที่พัฒนาแล้ว เช่น เกาหลีใต้ ญี่ปุ่น สหรัฐอเมริกา ออสเตรเลีย มีค่าใช้จ่ายเพื่อการวิจัยและพัฒนาอยู่ที่ร้อยละ 4.03, 3.35, 2.79, และ 2.27 ต่อ GDP ในปี 2555 ตามลำดับ

ขณะเดียวกันบุคลากรด้านการวิจัยและพัฒนาของประเทศยังมีจำนวนไม่เพียงพอต่อการส่งเสริมการพัฒนาวิทยาศาสตร์ เทคโนโลยี วิจัย และนวัตกรรมในระดับก้าวหน้า โดยในปี 2556 บุคลากรด้านการวิจัยและพัฒนา มีจำนวน 11 คนต่อประชากร 10,000 คน ซึ่งเมื่อเปรียบเทียบกับประเทศพัฒนาแล้ว ส่วนใหญ่จะอยู่ที่ระดับ 20-30 คนต่อประชากร 10,000 คน

7) สถานการณ์ด้านโครงสร้างพื้นฐานยังคงมีปัญหาในหลายๆ ด้าน
ประกอบด้วยรูปแบบการขนส่งยังไม่สามารถปรับเปลี่ยนจากทางถนนเป็นทางน้ำและทางรางได้ตามเป้าหมาย และยังขาดการพัฒนาคุณภาพการให้บริการ การบริหารจัดการกิจการประปาอย่างขาดเอกภาพ การให้บริการน้ำประปายังกระจุกในเขตนครหลวงและเขตเมืองหลักในภูมิภาค และมีแหล่งน้ำดิบไม่เพียงพอ การให้บริการ ICT ยังไม่ทั่วถึงกระจุกตัวอยู่ในเมือง และมีราคาค่อนข้างสูง ประสิทธิภาพการใช้พลังงานของประเทศมีแนวโน้มลดลงเล็กน้อยและยังคงเผชิญกับความเสถียรด้านความมั่นคงทั้งในระยะสั้นและระยะยาว นอกจากนี้ การส่งเสริมการวิจัยและพัฒนาเทคโนโลยีและการพัฒนานวัตกรรมด้านพลังงานและ ICT อยู่ในระดับต่ำและมีข้อจำกัด ยังไม่สามารถพัฒนาต่อยอดในเชิงพาณิชย์ได้อย่างเป็นรูปธรรมนอกจากนี้ ด้านบุคลากรและการบริหารจัดการ รวมทั้งกฎหมายที่เกี่ยวข้องกับการบริหารจัดการด้านโครงสร้างพื้นฐานยังขาดประสิทธิภาพ โดยเฉพาะการคุ้มครองทรัพย์สินทางปัญญา การทำธุรกรรมอิเล็กทรอนิกส์ การรักษาความปลอดภัย และข้อจำกัดต่อการทำธุรกิจใหม่และการประกอบกิจการในต่างประเทศ ตลอดจนบุคลากรด้านโลจิสติกส์ยังขาดความรู้และทักษะเฉพาะด้านที่ตรงต่อความต้องการของอุตสาหกรรม เช่น ความรู้ด้านภาษา ความรู้ด้านเทคโนโลยี และความรู้ในการดำเนินธุรกิจต่างประเทศ เป็นต้น

1.2.2.2 ด้านสังคม

1.2.2.2.1 โครงสร้างประชากรเปลี่ยนแปลงเข้าสู่การเป็นสังคมสูงวัย แต่ยังคงมีปัญหาทั้งในเชิงปริมาณและคุณภาพของประชากรในทุกช่วงวัย เนื่องจากปัจจัยหลักๆ ได้แก่

(1) ประชากรวัยเด็กของไทยมีจำนวนลดลงอย่างรวดเร็ว มีพัฒนาการไม่สมวัยและการตั้งครภ์ในกลุ่มวัยรุ่นที่มีแนวโน้มเพิ่มขึ้น อัตราการเจริญพันธุ์รวมลดลงจาก 6.3 คน ในช่วงปี 2507-2508 เป็น 1.62 คน ในช่วงปี 2548-25558 และคาดว่าในปี 2583 จะลดลงเหลือเพียง 1.3 คน

(2) กำลังแรงงานมีแนวโน้มลดลง และแรงงานกว่าร้อยละ 30 เป็นประชากรกลุ่มเจนเอเรชั่น Y (Gen Y)* ขณะที่ผลิตภาพแรงงานยังเพิ่มขึ้นช้า ซึ่งจะเป็นข้อจำกัดต่อการพัฒนาในระยะต่อไป กำลังแรงงานของไทยมีจำนวน 38.9 ล้านคนในช่วงปี 2555-2557 และเริ่มลดลงร้อยละ 0.1 ในปี 2556 และร้อยละ 0.2 ในปี 2557 ขณะที่ผลิตภาพแรงงานเฉลี่ยเพิ่มขึ้นร้อยละ 2.2 ต่อปี ในช่วง 10 ปีที่ผ่านมา (ปี 2548-2557) แต่ยังต่ำกว่าประเทศเพื่อนบ้าน เช่น มาเลเซีย 1 เท่าตัว และสิงคโปร์ 5 เท่าตัว และกำลังแรงงานกว่าร้อยละ 65.1 มีการศึกษาระดับมัธยมต้นและต่ำกว่า นอกจากนี้ กำลังแรงงานกลุ่มเจนเอเรชั่นวาย ซึ่งมีจำนวนร้อยละ 27 ของประชากรในปี 2553 มีลักษณะความเป็นปัจเจกสูง ไม่ให้ความสำคัญกับการมีครอบครัว ส่งผลต่อรูปแบบการประกอบอาชีพและอัตราการเจริญพันธุ์รวมของประเทศในอนาคต

(3) กลุ่มผู้สูงอายุวัยกลางและวัยปลายมีแนวโน้มเพิ่มสูงขึ้น สะท้อนถึงภาระค่าใช้จ่ายด้านสุขภาพที่เพิ่มมากขึ้น ขณะที่ผู้สูงอายุจำนวนมากยังมีรายได้ไม่เพียงพอในการยังชีพ ผู้สูงอายุมีแนวโน้มเพิ่มขึ้นจาก 10.3 ล้านคน (ร้อยละ 16.2) ในปี 2558 เป็น 20.5 ล้านคน (ร้อยละ 32.1) ในปี 2583 การเพิ่มขึ้นของผู้สูงอายุวัยกลางและวัยปลายจะส่งผลต่อภาระค่าใช้จ่ายในการดูแลที่เพิ่มสูงขึ้น แม้ผู้สูงอายุมีส่วนร่วมในกำลังแรงงานเพิ่มขึ้น แต่มีรายได้ไม่เพียงพอกับค่าใช้จ่าย เนื่องจากมีการออมน้อย และแหล่งรายได้หลักร้อยละ 78.5 ของรายได้ทั้งหมดมาจากการเกื้อหนุนของบุตร

1.2.2.2.2 คริวเรือนไทยโดยเฉลี่ยมีขนาดลดลงและรูปแบบของครอบครัวเปลี่ยนแปลงมีหลากหลายรูปแบบมากขึ้น อัตราการเจริญพันธุ์ที่ลดลงส่งผลให้ขนาดครัวเรือนโดยเฉลี่ยลดจาก 3.6 คน ในปี 2543 เหลือ 3 คน ในปี 2556 โดยครัวเรือนเดี่ยว ครัวเรือน 1 รุ่น และครัวเรือนแหว่งกลางมีการขยายตัวมากที่สุดในช่วงปี 2543-2556 ส่งผลให้ความสัมพันธ์ทางสังคมและครอบครัวเปลี่ยนแปลงไปทำให้ครอบครัวเสี่ยงต่อการล่มสลาย

1.2.2.2.3 คนไทยยังมีปัญหาเชิงคุณภาพทั้งด้านสุขภาพ การเรียนรู้ และคุณธรรมจริยธรรม โดยคนไทยมีอายุคาดเฉลี่ยสูงขึ้น อายุคาดเฉลี่ยเมื่อแรกเกิดของคนไทย ปี 2557 เพศชาย 71.3 ปี เพศหญิง 78.2 ปี แต่เสียชีวิตก่อนวัยอันควรจากโรคและการบาดเจ็บ เนื่องจากโรคไม่ติดต่อและอุบัติเหตุ อย่างไรก็ตาม คนไทยได้รับโอกาสทางการศึกษาสูงขึ้น จำนวนปีการศึกษาเฉลี่ยของประชากรวัยแรงงานอายุ 15.59 ปี เพิ่มขึ้นอย่างต่อเนื่อง โดยช่วงปี 2551-2556 มีการศึกษาเฉลี่ย 8.9 ปี ขณะที่คุณภาพการศึกษายู่ในระดับต่ำ สะท้อนได้จากคะแนนผลสัมฤทธิ์ทางการเรียนของนักเรียนชั้นพื้นฐาน (O-NET) ใน

ปี 2556 มีค่าเฉลี่ยต่ำกว่าร้อยละ 50 นอกจากนี้ คนไทยส่วนใหญ่มีปัญหาด้านคุณธรรมจริยธรรม โดยผลการวิจัยและการสำรวจต่างๆ พบว่าปัญหาสำคัญที่สุด คือ ความซื่อสัตย์สุจริต และการทุจริตคอร์รัปชัน โดยเห็นว่าต้องส่งเสริมคุณธรรมจริยธรรมในสังคมไทยเร่งด่วน

1.2.2.4 สถานการณ์ความยากจนมีแนวโน้มลดลง แต่ยังคงมีความเหลื่อมล้ำของการกระจายรายได้ สัดส่วนคนจนลดลงอย่างต่อเนื่องจากร้อยละ 42 ในปี 2543 เหลือร้อยละ 10.9 ในปี 2556 แต่ความยากจนยังกระจุกตัวหนาแน่นในภาคตะวันออกเฉียงเหนือและภาคเหนือ ขณะที่ความเหลื่อมล้ำด้านรายได้มีแนวโน้มดีขึ้นเล็กน้อย ค่าสัมประสิทธิ์ความไม่เสมอภาค (Gini Coefficient) ด้านรายได้ลดลงจาก 0.484 ในปี 2554 เหลือ 0.465 ในปี 2556 อย่างไรก็ตามความแตกต่างของรายได้ระหว่างกลุ่มคนรวยที่สุดกับกลุ่มคนจนที่สุดแตกต่างกันถึง 34.9 เท่า ในปี 2556 โดยกลุ่มคนรวยที่สุดร้อยละ 10 ถือครองรายได้สูงถึงร้อยละ 36.8 ของรายได้ทั้งหมด ขณะที่กลุ่มคนจนที่สุดร้อยละ 10 ถือครองรายได้เพียงร้อยละ 1.1 สาเหตุพื้นฐานที่สำคัญจากโครงสร้างเศรษฐกิจที่ไม่สมดุล ส่งผลให้การกระจายประโยชน์ของการพัฒนาไปยังกลุ่มคนต่างๆ ในสังคมไม่ทั่วถึง* ประชากรที่เกิดช่วงปี 2555-2546

1.2.2.5 ความเหลื่อมล้ำระหว่างกลุ่มคนยังคงเป็นปัญหาสำคัญของสังคมไทย อันเนื่องมาจาก

(1) **ความเหลื่อมล้ำด้านสินทรัพย์ทั้งด้านการเงินและการถือครองที่ดินยังคงกระจุกตัวอยู่ในกลุ่มคนเพียงส่วนน้อย** โดยเฉพาะอย่างยิ่งการถือครองที่ดินโดยกลุ่มผู้ถือครองที่ดินร้อยละ 20 มีการถือครองที่ดินมากที่สุด มีสัดส่วนการถือครองที่ดินสูงกว่ากลุ่มผู้ถือครองที่ดินร้อยละ 20 ที่มีการถือครองที่ดินน้อยที่สุด 325.7 เท่า เนื่องจากปัญหากรรมสิทธิ์ที่ดิน และการขาดประสิทธิภาพในการบริหารจัดการที่ดินว่างเปล่าของภาครัฐ

(2) **เด็กยากจนยังเข้าไม่ถึงการศึกษาขั้นพื้นฐาน** ขณะที่โอกาสในการเข้าถึงการศึกษาในระดับปริญญาตรียังมีความแตกต่างกันตามฐานะของกลุ่มประชากรระหว่างเขตเมือง-ชนบทและระหว่างภูมิภาค มีปัจจัยหลักมาจากปัญหาเรื่องค่าครองชีพและการเดินทางไปศึกษา โดยกลุ่มประชากรร้อยละ 10 ที่มีฐานะความเป็นอยู่ดีที่สุด มีโอกาสเข้าถึงการศึกษาระดับปริญญาตรีมากกว่ากลุ่มประชากรร้อยละ 10 ที่มีฐานะความเป็นอยู่ด้อยที่สุดประมาณ 19.1 เท่า นักศึกษาในเขตเมืองมีโอกาสสูงกว่านักศึกษาในเขตชนบทประมาณ 2.2 เท่า

(3) **คุณภาพการให้บริการสาธารณสุขยังคงมีความเหลื่อมล้ำกันระหว่างภูมิภาค** โดยเฉพาะการกระจายทรัพยากรทางการแพทย์และสาธารณสุข อาทิ จากการสำรวจทรัพยากรสาธารณสุขในปี 2556 พบว่า อัตราส่วนแพทย์ต่อประชากรระหว่างกรุงเทพฯ และภาคตะวันออกเฉียงเหนือต่างกันถึง 3.6 เท่า

(4) **ความเหลื่อมล้ำการเข้าถึงการคุ้มครองทางสังคมของแรงงาน** แรงงานอิสระเข้าถึงการคุ้มครองมากขึ้น จากการเข้าถึงการประกันตนตามมาตรา 50 ที่เพิ่มขึ้นจาก 1.29 ล้านคน ในปี 2555 เป็น 2.471 ล้านคน ในปี 2557 ทำให้แรงงานในระบบมีสัดส่วนเพิ่มขึ้นเป็นร้อยละ 42.4 ในปี 2557 อย่างไรก็ตาม แรงงานในระบบได้รับค่าจ้างเฉลี่ยสูงกว่าแรงงานนอกระบบประมาณ 2.1 เท่า ในปี 2556

(5) ความเหลื่อมล้ำด้านกระบวนการยุติธรรม เนื่องจากประชาชนไม่เข้าใจกฎหมาย เข้าไม่ถึงกระบวนการยุติธรรม และหน่วยงานในกระบวนการยุติธรรมขาดการบูรณาการในการทำงาน นอกจากนี้ ผู้มีรายได้น้อยมักไม่ได้รับความเป็นธรรม ไม่สามารถต่อสู้คดีจากการที่ไม่สามารถรับภาระค่าใช้จ่ายในกระบวนการยุติธรรมและต้องใช้ระยะเวลายาวนาน

1.2.2.2.6 คนไทยมีความมั่นคงทางสังคมมากขึ้น จากการที่คนไทยกว่าร้อยละ 99.9 ได้รับความคุ้มครองทางด้านสุขภาพ โดยอยู่ภายใต้ระบบประกันสุขภาพถ้วนหน้าร้อยละ 73.8 ระบบประกันสังคมร้อยละ 16.7 และระบบสวัสดิการรักษายาบาลข้าราชการ/รัฐวิสาหกิจร้อยละ 7.1 ขณะที่ กลุ่มผู้ด้อยโอกาสมีหลักประกันทางรายได้มั่นคงขึ้นและมีความครอบคลุมมากขึ้น โดยในปี 2558 ผู้สูงอายุได้รับการสงเคราะห์เบี้ยยังชีพเพิ่มขึ้นเป็นแบบขั้นบันไดตามช่วงอายุ 8.3 ล้านคน จากผู้สูงอายุทั้งประเทศ 10.4 ล้านคน ส่วนผู้พิการได้รับเบี้ยยังชีพเพิ่มขึ้นเป็น 800 บาท ครอบคลุมผู้พิการร้อยละ 89.5 และรัฐให้เงินอุดหนุนแก่เด็กด้อยโอกาสที่อยู่ในครอบครัวยากจนให้ได้รับการเลี้ยงดูที่มีคุณภาพภายใต้โครงการอุดหนุนเพื่อการเลี้ยงดูเด็กแรกเกิดอย่างไรก็ตาม สวัสดิการด้านที่อยู่อาศัยยังไม่ครอบคลุมกลุ่มผู้มีรายได้น้อยและผู้ยากไร้ แม้ว่ารัฐจัดสวัสดิการด้านที่อยู่อาศัยภายใต้โครงการต่างๆ แต่ปัจจุบันกลุ่มผู้มีรายได้น้อยและรายได้ปานกลางยังไม่มีกรรมสิทธิ์ในที่อยู่อาศัยถึง 4.544,926 ครัวเรือน อย่างไรก็ตาม รัฐเริ่มให้ความสำคัญกับการพัฒนาที่อยู่อาศัยแก่ผู้สูงอายุโดยเฉพาะผู้ที่มีรายได้น้อยและผู้ยากไร้

1.2.2.2.7 วัฒนธรรมอันดีงามของไทยเริ่มเสื่อมถอยและสังคมไทยมีแนวโน้มเป็นสังคมพหุวัฒนธรรมมากขึ้น อาทิ การให้คุณค่ากับความสนุกสนาน และความสะดักสะบาย ละเลยเรื่องวินัย มีความเห็นแก่ตัว ไม่รู้จักเสียสละไม่เอื้อเฟื้อเผื่อแผ่ และขาดความรับผิดชอบ นอกจากนี้ยังมีแนวโน้มการเป็นสังคมพหุวัฒนธรรม โดยเฉพาะการเข้ามาของแรงงานต่างชาติที่ก่อให้เกิดการนำเอาวัฒนธรรมต้นทางผสมผสานกับวัฒนธรรมท้องถิ่น

1.2.2.2.8 ความเข้มแข็งของชุมชนมีแนวโน้มที่ดีขึ้น ชุมชนสามารถแก้ปัญหาและสนองตอบความต้องการของชุมชนด้วยตนเองได้ดีขึ้น โดยมีกระบวนการจัดทำแผนชุมชนที่ครอบคลุมทุกพื้นที่ และบูรณาการเป็นแผนตำบลเพื่อเชื่อมโยงกับแผนขององค์กรปกครองส่วนท้องถิ่น แผนพัฒนาอำเภอ และแผนพัฒนาจังหวัดเพื่อให้ได้รับการสนับสนุนทั้งในด้านองค์ความรู้และงบประมาณในกิจกรรมที่เกินความสามารถของชุมชน มีการรวมกลุ่มทำกิจกรรมทั้งด้านเศรษฐกิจ สังคม สิ่งแวดล้อมและเชื่อมโยงเป็นเครือข่ายเพิ่มขึ้นจาก 142,632 แห่งในปี 2555 เป็น 152,377 แห่ง ในปี 2556 ส่วนใหญ่เป็นกลุ่มธุรกิจชุมชนและอาชีพ ร้อยละ 32.51 ขององค์กรทั้งหมด และองค์กรการเงิน ร้อยละ 26.77

1.2.2.2.9 ความไม่ยอมรับในความคิดเห็นที่แตกต่างกันส่งผลให้เกิดความขัดแย้งในสังคม ในช่วงระยะเวลากว่า 10 ปีที่ผ่านมา ความขัดแย้งในเชิงความคิดเห็นทางการเมืองของกลุ่มต่างๆ ที่มีความรุนแรงมากขึ้น นำไปสู่ความสูญเสียต่อชีวิต ทรัพย์สิน และส่งผลกระทบต่อสภาพจิตใจของประชาชนทั้งทางตรงและทางอ้อม

1.2.2.3 ด้านทรัพยากรธรรมชาติและสิ่งแวดล้อม

1.2.2.3.1 ทรัพยากรธรรมชาติส่วนใหญ่ถูกนำไปใช้ในการพัฒนาจำนวนมาก ก่อให้เกิดความเสื่อมโทรมอย่างต่อเนื่องและเกิดปัญหาความขัดแย้งในการใช้ประโยชน์ทรัพยากรธรรมชาติมากขึ้น

(1) **พื้นที่ป่าไม้ลดลง** เนื่องจากจำนวนประชากรที่เพิ่มมากขึ้น ทำให้ความต้องการใช้ที่ดินเพื่อการผลิตทางการเกษตร การอยู่อาศัย และการพัฒนาโครงสร้างพื้นฐานเพิ่มมากขึ้นตามไปด้วย พื้นที่ป่าไม้จึงถูกบุกรุกทำลายมากขึ้น โดยพื้นที่ป่าไม้ลดลงจาก 171.02 ล้านไร่ หรือร้อยละ 53.33 ของพื้นที่ทั้งหมดของประเทศในปี 2504 เป็น 102 ล้านไร่ หรือคิดเป็นร้อยละ 31.6 ในปี 2556

(2) **ทรัพยากรดินเสื่อมโทรม** ทำให้ความหลากหลายทางชีวภาพถูกคุกคามทรัพยากรดินและที่ดินมีปัญหาความเสื่อมโทรมของดินจากการใช้ประโยชน์ที่ไม่ถูกต้องตามหลักวิชาการ ดินเกษตรกรรมเสื่อมคุณภาพ การชะล้างพังทลายของดิน นอกจากนี้ ยังมีปัญหาพื้นที่สูงชันหรือพื้นที่ภูเขา ซึ่งมีข้อจำกัดในการนำไปใช้ประโยชน์ การใช้ทรัพยากรที่ดินของประเทศยังไม่มีประสิทธิภาพและขาดการบูรณาการของหน่วยงานที่เกี่ยวข้อง การบริหารจัดการที่ดินมีปัญหาความไม่เป็นธรรมและการกระจายสิทธิการถือครองที่ดิน ความหลากหลายทางชีวภาพกำลังตกอยู่ภายใต้ภาวะถูกคุกคาม โดยมีสาเหตุมาจากการสูญเสียระบบนิเวศป่าไม้อย่างต่อเนื่องเป็นเวลานาน

(3) **ป่าชายเลนและระบบนิเวศชายฝั่งถูกทำลาย** และมีการเปลี่ยนแปลงสภาพไปใช้ประโยชน์อื่นๆ จำนวนมาก เช่น การเพาะเลี้ยงชายฝั่ง โดยเฉพาะการทำนากุ้ง การขยายตัวของเมืองและอุตสาหกรรม ทำให้พื้นที่ป่าชายเลนลดลงจากปี 2504 ที่มีพื้นที่ป่าชายเลนกว่า 2.3 ล้านไร่ เหลือเพียง 1.5 ล้านไร่ ในปี 2552 คิดเป็นการลดลงร้อยละ 34.8 ทำให้รัฐเริ่มมีนโยบายปกป้องป่าชายเลนอย่างจริงจัง โดยไม่อนุญาตการต่อสัมปทานบัตรทั้งหมดตั้งแต่ปี 2534 และห้ามการใช้ประโยชน์อื่นๆ ใดๆ ก็ตาม ในระหว่างปี 2549-2554 พบว่า ป่าชายเลนมีสภาพดีขึ้น ในปี 2554 ผลผลิตประมงทะเลมีปริมาณเพียง 1.61 ล้านตัน ลดลงจากปี 2549 ที่มีปริมาณ 2.42 ล้านตัน ในขณะที่พื้นที่เพาะเลี้ยงสัตว์น้ำชายฝั่งของประเทศไทยยังคงขยายตัวอย่างต่อเนื่องจากปริมาณความต้องการสัตว์น้ำที่เพิ่มมากขึ้น

(4) **การผลิตพลังงานในประเทศไม่เพียงพอกับความต้องการ แต่ประสิทธิภาพการใช้พลังงานดีขึ้น** ความต้องการใช้พลังงานของประเทศเพิ่มขึ้นตลอด 30 ปีที่ผ่านมาแต่การผลิตพลังงานเชิงพาณิชย์เพื่อการบริโภคภายในประเทศไม่เพียงพอกับความต้องการ ทำให้ต้องนำเข้าจากต่างประเทศเพิ่มขึ้นโดยในปี 2555 ต้องนำเข้าเพิ่มขึ้นร้อยละ 6 อยู่ที่ระดับ 1.08 ล้านบาร์เรลเทียบเท่าน้ำมันดิบต่อวัน คิดเป็นร้อยละ 54 ของความต้องการใช้ในปี 2555 และคิดเป็นร้อยละ 12.5 ของ GDP โดยน้ำมันดิบมีการนำเข้าสูงที่สุดคิดเป็นร้อยละ 76 ของการนำเข้าพลังงานทั้งหมด ขณะที่การใช้พลังงานเชิงพาณิชย์ขึ้นต้นในปี 2555 เพิ่มขึ้นร้อยละ 6.8 อยู่ที่ระดับ 1.981 พันบาร์เรลเทียบเท่าน้ำมันดิบต่อวัน ทั้งนี้ประสิทธิภาพการใช้พลังงานของประเทศไทยมีแนวโน้มดีขึ้น โดยมีอัตราการเพิ่มขึ้นของการใช้พลังงานต่ำกว่าอัตราขยายตัวของ GDP โดยในปี 2555 การเพิ่มขึ้นของ GDP ร้อยละ 1 ขณะที่มีการใช้พลังงานเพิ่มขึ้นเพียงร้อยละ 0.6

(5) **ทรัพยากรน้ำยังมีส่วนที่ไม่สามารถจัดสรรได้ตามความต้องการ** ประเทศไทยประกอบด้วย 25 ลุ่มน้ำหลัก น้ำท่าตามธรรมชาติมีปริมาณรวม 285,227 ล้านลูกบาศก์เมตร ขณะที่การพัฒนาแหล่งเก็บกักน้ำในประเทศมีความจุคิดเป็นร้อยละ 28 ของปริมาณน้ำท่าธรรมชาติ มีแอ่งน้ำบาดาลทั้งหมด 27 แอ่งน้ำบาดาล มีปริมาณการกักเก็บในชั้นน้ำบาดาลรวมประมาณ 1.13 ล้านล้านลูกบาศก์เมตร มีศักยภาพที่จะพัฒนาขึ้นมาใช้ได้ โดยไม่กระทบต่อปริมาณน้ำบาดาลที่มีอยู่ได้รวมปีละ 68,200 ล้านลูกบาศก์เมตรอย่างไรก็ตาม การพัฒนาน้ำบาดาลขึ้นมาใช้ มีข้อจำกัดในเรื่องของความคุ้มทุน เนื่องจากมีค่าใช้จ่ายในการสูบน้ำ และการดำเนินการสำรวจสูง ขณะที่ภาพรวมความต้องการใช้น้ำในประเทศในปี 2557 มีจำนวนประมาณ 151,750 ล้านลูกบาศก์เมตร โดยที่ศักยภาพของการเข้าถึงแหล่งน้ำของภาคส่วนต่างๆ มีจำนวน 102,140 ล้านลูกบาศก์เมตร และยังไม่สามารถจัดสรรน้ำตามความต้องการได้อีกประมาณ 49,610 ล้านลูกบาศก์เมตร

1.2.2.3.2 ปัญหาสิ่งแวดล้อมเพิ่มสูงขึ้นตามการขยายตัวของเศรษฐกิจและชุมชนเมือง

(1) **ปัญหาขยะมูลฝอยยังไม่ได้รับการแก้ไขอย่างมีประสิทธิภาพ** แนวโน้มอัตราการเกิดขยะมูลฝอยเฉลี่ยต่อคนต่อวันเพิ่มสูงขึ้นจาก 1.04 กิโลกรัม/คน/วัน ในปี 2553 เป็น 1.11 กิโลกรัม/คน/วัน ในปี 2557 สถานที่กำจัดขยะแบบถูกต้องตามหลักวิชาการมีเพียงร้อยละ 19 และมีการนำมูลฝอยกลับไปใช้ประโยชน์เพียงร้อยละ 18 ทำให้มีปริมาณขยะสะสมตกค้างเพิ่มสูงขึ้นถึง 19.9 ล้านตัน ในปี 2556 ของเสียอันตราย ในปี 2557 มีประมาณ 2.69 ล้านตัน โดยขยะอิเล็กทรอนิกส์มีแนวโน้มเพิ่มขึ้นร้อยละ 10 ต่อปี เนื่องจากความก้าวหน้าทางเทคโนโลยีที่มีการปรับเปลี่ยนอย่างรวดเร็ว ส่งผลให้ในอนาคตอาจต้องประสบปัญหาการกำจัดซากของเสียเหล่านี้ หากภาครัฐไม่มีมาตรการหรือมีกฎหมายควบคุมการรีไซเคิลขยะอย่างครบวงจร ขณะที่การจัดการของเสียอันตรายจากภาคอุตสาหกรรมสามารถจัดการได้ประมาณร้อยละ 70 โดยภาคอุตสาหกรรมมีการนำของเสียอันตรายกลับมาใช้ประโยชน์ใหม่มากขึ้น แต่ยังพบการลักลอบทิ้งกากอุตสาหกรรมในหลายพื้นที่อย่างต่อเนื่อง เนื่องจากต้นทุนในการกำจัดสูง

(2) **มลพิษทางอากาศยังเกินมาตรฐานหลายแห่ง แต่มีแนวโน้มดีขึ้น** ในปี 2557 พบสารมลพิษทางอากาศเกินค่ามาตรฐานในหลายพื้นที่ของประเทศ และที่เป็นปัญหาสำคัญได้แก่ฝุ่นละออง ก๊าซโอโซน และสารอินทรีย์ระเหยง่าย (VOCs) โดยมีพื้นที่วิกฤติในเขตพื้นที่มาบตาพุด จังหวัดระยอง ที่ยังคงประสบปัญหาสารอินทรีย์ระเหยง่าย ในขณะที่พื้นที่อื่น เช่น กรุงเทพฯ ปทุมธานี เชียงใหม่ ขอนแก่น พบสารเบนซินเกินค่ามาตรฐาน แต่ส่วนใหญ่มีปริมาณลดลงจากปีที่ผ่านมา ซึ่งได้รับผลดีจากการปรับปรุงมาตรฐานน้ำมันเชื้อเพลิงเมื่อต้นปี 2557 ทั้งนี้ ในพื้นที่กรุงเทพมหานคร การที่ปัญหาฝุ่นละอองและเบนซินมีปริมาณลดลง ส่วนหนึ่งเป็นผลการปรับปรุงมาตรฐานน้ำมันเชื้อเพลิงจาก EURO 3 เป็น EURO 4 ตั้งแต่ปี 2555 และการปรับปรุงระบบขนส่งสาธารณะและทางจักรยาน การเข้มงวดกับการตรวจจับรถควันดำ อย่างไรก็ตาม ปัญหามลพิษทางอากาศในพื้นที่มาจากสาเหตุหลักคือปริมาณรถยนต์จำนวนมากสำหรับมลพิษจากหมอกควัน ในพื้นที่ภาคเหนือตอนบน พบว่าสถานการณ์ดีขึ้นเป็นลำดับ โดยความร่วมมือและการทำงานระหว่างภาครัฐ องค์กรปกครองส่วนท้องถิ่น (อปท.) และประชาชนดีขึ้น

(3) คุณภาพน้ำที่อยู่ในเกณฑ์ดีมีแนวโน้มลดลง สถานการณ์ คุณภาพน้ำในช่วง 10 ปีที่ผ่านมา (พ.ศ. 2548-2557) มีแนวโน้มเสื่อมโทรมลง โดยแหล่งน้ำที่อยู่ในเกณฑ์ดีมี แนวโน้มลดลงส่วนแหล่งน้ำที่อยู่ในเกณฑ์พอใช้และเสื่อมโทรมมีแนวโน้มเพิ่มขึ้น สาเหตุสำคัญมาจากการชะ หน้าดินที่มีปฏิกิริยากับการเกษตรและการปศุสัตว์ และการระบายน้ำเสียจากชุมชน ระบบบำบัดน้ำเสียรวม ของชุมชน มีจำนวนไม่เพียงพอต่อการบำบัดน้ำเสียที่เพิ่มขึ้นตามการขยายตัวและการเจริญเติบโตของชุมชน โดยปัจจุบัน มีปริมาณน้ำเสียจากชุมชน 10.3 ล้านลูกบาศก์เมตรต่อวัน ขณะที่ระบบบำบัดน้ำเสียรองรับน้ำ เสียที่เกิดขึ้นได้เพียงร้อยละ 31

(4) ประเทศไทยปล่อยก๊าซเรือนกระจกเพิ่มขึ้น แต่อัตราการ เติบโตลดลงปริมาณการปล่อยก๊าซเรือนกระจกจากสาขาพลังงานมีแนวโน้มเพิ่มขึ้นอย่างต่อเนื่อง ตาม ปริมาณความต้องการใช้พลังงานที่เพิ่มขึ้นตามการขยายตัวทางเศรษฐกิจของประเทศ จากรายงานแห่งชาติ ฉบับที่ 2 การจัดทำบัญชีก๊าซเรือนกระจกของประเทศไทย ระบุว่าประเทศไทยมีการปล่อยก๊าซเรือนกระจก ในปี 2533 ปริมาณ 229.08 ล้านตันคาร์บอนไดออกไซด์เทียบเท่า และเพิ่มเป็น 265.9 ล้านตัน คาร์บอนไดออกไซด์เทียบเท่า ในปี 2547 โดยปริมาณการปล่อยก๊าซเรือนกระจกมีแนวโน้มเพิ่มขึ้นร้อยละ 3.3 ต่อปี อย่างไรก็ตาม อัตราการเติบโตลดลงในช่วง 5 ปีที่ผ่านมา ทั้งนี้เนื่องมาจากมาตรการการลดก๊าซเรือน กระจกต่างๆ ที่มีการดำเนินงานเพิ่มมากขึ้นในประเทศ ประกอบกับการกักเก็บก๊าซเรือนกระจกในภาคป่าไม้ และการใช้ประโยชน์ที่ดินมีแนวโน้มเพิ่มมากขึ้นร้อยละ 1.1 จึงส่งผลให้ภาคดังกล่าวเป็นภาคที่มีความสำคัญ มากในการเพิ่มการดูดกลับและช่วยลดปริมาณการปล่อยก๊าซเรือนกระจกโดยรวมของประเทศ

1.2.2.3.3 ภัยพิบัติทางธรรมชาติโดยเฉพาะอย่างยิ่งอุทกภัยเกิดขึ้น บ่อยครั้งและมีความรุนแรงมากขึ้น ส่งผลกระทบต่อภาคการผลิตและวิถีการดำรงชีวิตของคนไทย ทั้ง อุทกภัย ภัยแล้ง วัตภัย และดินถล่ม สร้างความเสียหายนับเป็นมูลค่ากว่าหมื่นล้านบาท อันเป็นผลกระทบ มาจากการเปลี่ยนแปลงสภาพภูมิอากาศ ภัยพิบัติทางธรรมชาติโดยเฉพาะอย่างยิ่งอุทกภัยมีแนวโน้มและ ความถี่มากขึ้น ซึ่งจะส่งผลกระทบต่อภาคการผลิตและวิถีการดำรงชีวิตของคนไทยเป็นประจำทุกปีในมิติของ จำนวนประชากรเสี่ยงภัยจะพบว่าภัยแล้งเป็นภัยธรรมชาติที่ส่งผลกระทบต่อประชากรเป็นจำนวนมากกว่าภัย ประเภทอื่นๆ ในขณะที่น้ำท่วมเป็นภัยธรรมชาติที่ส่งผลให้ประเทศไทยถูกจัดอยู่ในลำดับประเทศที่มีความ เสี่ยงตื้นๆ ของโลก

1.2.2.4 ด้านการบริหารจัดการและการปรับปรุงประสิทธิภาพกลไกการพัฒนา

1.2.2.4.1 ด้านธรรมาภิบาล

(1) ประเทศไทยจะต้องให้ความสำคัญกับเรื่องธรรมาภิบาล อย่างเร่งด่วนจากการประเมินผ่านดัชนีความอยู่เย็นเป็นสุขร่วมกันในสังคมไทย ชี้ว่า สังคมไทยในภาพรวมมี ความอยู่เย็นเป็นสุขร่วมกันอยู่ในระดับปานกลางในปี 2556 แต่ต้องปรับปรุงด้านสังคมประชาธิปไตยที่มีธรร มาภิบาลอยู่ในระดับที่ต้องเร่งแก้ไข สถานการณ์ดังกล่าว ถือเป็นความจำเป็นของประเทศไทยที่จะต้องให้ ความสำคัญกับเรื่องธรรมาภิบาลอย่างเร่งด่วน เนื่องจากสถานการณ์วิกฤตคุณธรรม จริยธรรมและธรรมาภิ บาลของสังคมไทยหลักธรรมาภิบาล ตามระเบียบสำนักนายกรัฐมนตรีว่าด้วยการสร้างระบบบริหารกิจการ บ้านเมืองและสังคมที่ดี พ.ศ. 2552 มีอย่างน้อย 6 ประการคือ (1) หลักนิติธรรม (2) หลักคุณธรรม (3) หลัก

ความโปร่งใส (4) หลักความมีส่วนร่วม (5) หลักความรับผิดชอบ (6) หลักความคุ้มค่า ขณะนี้ ได้มีการสะสมตัวและลูกกลมสู่ทุกภาคส่วน ได้แก่ ภาคการเมืองทั้งระดับชาติและระดับท้องถิ่นที่มีการซื้อสิทธิ์ ขยายเสียง มีการทุจริตเพื่อให้ได้รับการเลือกตั้ง มีผลประโยชน์ส่วนตนทับซ้อนกับผลประโยชน์รัฐหน่วยงานภาครัฐ มีระบบการบริหารงานที่ไม่เป็นธรรมาภิบาล มีการใช้อำนาจหน้าที่โดยมิชอบ หาผลประโยชน์ให้ตนเองและพวกพ้อง ภาคธุรกิจบางส่วนมีการร่วมมือกับนักการเมืองและข้าราชการ กระทำการทุจริตเพื่อให้ได้งานจากภาครัฐ ปิดงานอย่างรวดเร็ว ผูกขาดทางธุรกิจ หลีกเลียงภาษี ขาดความรับผิดชอบต่อผู้บริโภค ภาคประชาชนมีแนวโน้มยอมรับการทุจริตต่างๆ ที่ตนเองได้รับประโยชน์มากขึ้น สถาบันทางศาสนาบางส่วนประพฤติผิดคุณธรรมและจริยธรรมเสียเอง มีปัญหาการบริหารจัดการทรัพย์สินของส่วนรวม ขาดความโปร่งใส ปล่อยให้คนบางกลุ่มใช้ศาสนาเป็นเครื่องมือแสวงหาประโยชน์ สื่อมวลชนหลายสำนักวางตัวไม่เป็นกลาง ไม่แสดงบทบาทในการต่อต้านการทุจริตหรือปกปิดข้อเท็จจริง รับผลประโยชน์จากกลุ่มนายทุนและนักธุรกิจการเมืองจนไม่สามารถรักษาจริยธรรมหรือจรรยาบรรณของวิชาชีพได้

(2) ภาคเอกชนมีการประเมินหลักบรรษัทภิบาล ตั้งแต่ปี

2544 โดยสมาคมส่งเสริมสถาบันกรรมการบริษัทไทย (Thai Institute of Directors : IOD) ได้สำรวจการกำกับดูแลกิจการของบริษัทจดทะเบียนในตลาดหลักทรัพย์แห่งประเทศไทยอย่างต่อเนื่อง พบว่า บริษัทจดทะเบียนที่มีธรรมาภิบาลมีคะแนนเฉลี่ยอยู่ที่ 72% ในปี 2557 ถือว่าอยู่ในระดับดีเมื่อเทียบกับปี 2545 ที่มีคะแนนเฉลี่ยอยู่ที่ 52% และมีคะแนนเฉลี่ยลดลงเมื่อเทียบกับปี 2554 ที่มีคะแนนเฉลี่ยอยู่ที่ 77% แสดงให้เห็นว่า บริษัทจดทะเบียนไทย ให้ความสำคัญในการพัฒนาการกำกับดูแลกิจการที่ดีเพื่อโอกาสในการเติบโตอย่างยั่งยืนและสร้างความเชื่อมั่นแก่ผู้ลงทุนทั้งในประเทศและต่างประเทศสู่การยอมรับในระดับสากล

1.2.2.4.2 ด้านการบริหารจัดการภาครัฐและการกระจายอำนาจ

(1) การบริหารจัดการภาครัฐมีการปรับปรุงตามยุคสมัย

พระราชบัญญัติระเบียบบริหารราชการแผ่นดิน พ.ศ. 2534 ได้จัดระเบียบการบริหารราชการแผ่นดินแบ่งออกเป็น 3 ส่วนได้แก่ บริหารราชการส่วนกลาง บริหารราชการส่วนภูมิภาค และบริหารราชการส่วนท้องถิ่นที่ใช้หลักการกระจายอำนาจที่ส่วนกลางได้มอบอำนาจระดับหนึ่งให้ประชาชนในท้องถิ่นไปดำเนินการปกครองตนเองอย่างอิสระโดยที่ไม่ขัดต่อกฎหมายของประเทศ ทั้งสามส่วนนี้อยู่ในการควบคุมและบริหารงานของคณะรัฐมนตรี ซึ่งมีหน้าที่รับผิดชอบบริหารราชการแผ่นดิน รวมไปถึงการกำหนดนโยบายเพื่อให้ข้าราชการนำไปปฏิบัติ ทั้งนี้การปฏิรูประบบราชการที่เกิดการเปลี่ยนแปลงอย่างชัดเจนในโครงสร้างของหน่วยราชการเกิดขึ้นจากพระราชบัญญัติปรับปรุงกระทรวง ทบวง กรม พ.ศ. 2545 มีการกำหนดส่วนราชการไว้เป็น 20 กระทรวง และส่วนราชการไม่สังกัดสำนักนายกรัฐมนตรี กระทรวง หรือทบวง

(2) การกระจายอำนาจเกิดผลสำเร็จหลายด้านแต่ยังมีปัญหา

ที่ต้องแก้ไขการกระจายอำนาจให้แก่ อปท. ในระยะที่ผ่านมาได้ดำเนินการตามแนวทางของรัฐธรรมนูญแห่งราชอาณาจักรไทย พ.ศ. 2540 และ 2550 และตามแผนการกระจายอำนาจให้แก่องค์กรปกครองส่วนท้องถิ่นและแผนปฏิบัติการกำหนดขั้นตอนการกระจายอำนาจให้แก่องค์กรปกครองส่วนท้องถิ่นฉบับที่ 1 และฉบับที่ 2 นอกจากนั้น มีการใช้งบประมาณเป็นตัวกระตุ้นให้เกิดการถ่ายโอนภารกิจ หน้าที่และเพิ่มรายได้ในการดำเนินงานของ อปท. โดยในปีงบประมาณ พ.ศ. 2543 สัดส่วนของรายได้ของท้องถิ่นต่อรายได้รัฐบาลคิดเป็น

ร้อยละ 13.31 เพิ่มขึ้นเป็นร้อยละ 25.17 ในปีงบประมาณ 2550 และร้อยละ 28.21 ในปีงบประมาณ พ.ศ. 2559 มีการถ่ายโอนภารกิจไปแล้วตามแผนปฏิบัติการกำหนดขั้นตอนการกระจายอำนาจให้แก่ อปท. ฉบับที่ 1 จำนวน 185 ภารกิจจากภารกิจที่จะต้องถ่ายโอน 245 ภารกิจและถ่ายโอนภารกิจตามแผนปฏิบัติการฯ ฉบับที่ 2 จำนวน 75 งาน/กิจกรรมจาก 114 งาน/กิจกรรม และถ่ายโอนบุคลากรจากส่วนกลางให้องค์กรปกครองส่วนท้องถิ่น จำนวน 9,850 คน แบ่งเป็นข้าราชการ 1,378 คน บุคลากรทางการศึกษา 5,295 คน ข้าราชการกระทรวงสาธารณสุขซึ่งประจำอยู่ที่สถานีอนามัย จำนวน 79 คน และลูกจ้างประจำ 3,098 คน อย่างไรก็ตามยังมีปัญหาที่ต้องการการแก้ไข เช่น การทับซ้อนของอำนาจหน้าที่และเขตพื้นที่ระหว่างองค์การบริหารส่วนจังหวัดและเทศบาลหรือองค์การบริหารส่วนตำบล ทำให้การจัดบริการสาธารณะให้กับประชาชนยังขาดความสมดุล ปัญหาการซื้อเสียง ทำให้การเลือกตั้งระดับท้องถิ่นขาดความชอบธรรม และปัญหาการขาดแคลนรายได้ของ อปท. ซึ่งรายได้ที่ท้องถิ่นจัดเก็บเองในภาพรวมมีสัดส่วนเพียงร้อยละ 9.90 ของรายได้รัฐบาลในปีงบประมาณ พ.ศ. 2549 และเพิ่มเป็นร้อยละ 10.65 ในปีงบประมาณ พ.ศ. 2559 ท้องถิ่นจำเป็นต้องพึ่งพาเงินอุดหนุนจากรัฐบาล คิดเป็นร้อยละ 38.52 และร้อยละ 39.46 ตามลำดับ ส่งผลให้ อปท. ในพื้นที่ที่มีกิจกรรมทางเศรษฐกิจหนาแน่น เช่น การเป็นแหล่งที่ตั้งของอุตสาหกรรม การค้า การบริการ การเป็นพื้นที่เขตพัฒนาเศรษฐกิจพิเศษ แหล่งท่องเที่ยวที่มีชื่อเสียงระดับโลก การจัดบริการสาธารณะรองรับการเติบโตของเมืองและการเพิ่มขึ้นของประชากรแฝงและแรงงานต่างด้าวได้อย่างมีขอบเขตจำกัด

1.2.2.4.3 ด้านการทุจริตคอร์รัปชัน

ไทยกำลังประสบปัญหาการทุจริตเชิงนโยบายและผลประโยชน์ทับซ้อนเป็นอย่างมาก พัฒนาการของการทุจริตคอร์รัปชันในสังคมไทยเปลี่ยนแปลงจากในอดีตที่มีรูปแบบการทุจริตจัดซื้อจัดจ้าง รัับสินบน ซึ่งสามารถตรวจสอบหาหลักฐานจับผิดมาลงโทษได้ เนื่องจากมีความซับซ้อนไม่มากเท่ากับการทุจริตคอร์รัปชันในปัจจุบันที่ประเทศไทยมีความเสียหายจากการทุจริตคอร์รัปชันขนาดใหญ่ที่สูงเป็นแสนล้านบาท อันเนื่องจากการทุจริตเชิงนโยบายและผลประโยชน์ทับซ้อนซึ่งเป็นรูปแบบใหม่ที่เกิดมากขึ้นในช่วงที่รัฐเข้ามามีบทบาทในการพัฒนาเศรษฐกิจและการหาประโยชน์จากธุรกิจในโลกสมัยใหม่ มีความซับซ้อนเพิ่มขึ้นและในปัจจุบันประเทศไทยประสบปัญหาการทุจริตเชิงนโยบายและผลประโยชน์ทับซ้อนเป็นอย่างมาก ไม่ว่าจะเป็นองค์กรภาครัฐหรือภาคเอกชน และมาตรการต่างๆ ที่ออกมา รวมทั้งกฎหมายเกี่ยวกับการทุจริตและการตรวจสอบจากองค์กรต่างๆ ยังไม่สามารถที่จะเข้าไปแก้ไขปัญหาเหล่านี้ได้ ดังปรากฏตามดัชนีภาพลักษณ์คอร์รัปชัน (Corruption Perception Index : CPI) พ.ศ. 2557 ขององค์กรเพื่อความโปร่งใสนานาชาติ พบว่าประเทศไทยได้ 38 คะแนนจากคะแนนเต็ม 100 คะแนน อยู่อันดับที่ 85 จากการจัดอันดับทั้งหมด 175 ประเทศทั่วโลก จะเห็นได้ว่าประเทศไทยมีคะแนนดีขึ้นเล็กน้อยเทียบกับปี 2556 ที่ได้ 35 คะแนน อยู่อันดับ 102 โดยเมื่อเทียบกับประเทศในกลุ่มอาเซียนพบว่าประเทศไทยมีคะแนนเท่ากับประเทศฟิลิปปินส์ ส่วนประเทศสิงคโปร์สูงถึง 84 คะแนน และมาเลเซียได้ 52 คะแนน (คะแนนมากหมายถึงมีคอร์รัปชันน้อย)

1.2.3 บริบทการเปลี่ยนแปลงและภาพอนาคตประเทศไทย

1.2.3.1 บริบทภายใน

1.2.3.1.1 ภาพเศรษฐกิจไทยในกรณีฐาน

ภายใต้สมมติฐาน (1) แนวโน้มการขยายตัวของเศรษฐกิจโลกเฉลี่ยร้อยละ 3.8 ในช่วงแผนพัฒนาฯ ฉบับที่ 12 และร้อยละ 4.2 ในช่วงแผนพัฒนาฯ ฉบับที่ 13 (2) การลงทุนภาครัฐขยายตัวเฉลี่ยร้อยละ 4 (3) ราคาน้ำมันเฉลี่ย 70-90 ดอลลาร์ สรอ. ต่อบาร์เรลในช่วงแผนพัฒนาฯ ฉบับที่ 12 และเฉลี่ย 80-100 ดอลลาร์ สรอ. ต่อบาร์เรลในช่วงแผนพัฒนาฯ ฉบับที่ 13 (4) ผลผลิตภาพการผลิตรวมขยายตัวร้อยละ 2.1 โดยผลผลิตภาพการผลิตภาคเกษตรหดตัวต่อเนื่องเฉลี่ยร้อยละ 0.8 ภาคอุตสาหกรรมขยายตัวเฉลี่ยร้อยละ 2.0 และภาคบริการขยายตัวเฉลี่ยร้อยละ 3.0 (5) การลงทุนภาคเอกชนขยายตัวเฉลี่ยร้อยละ 5 และ (6) กำลังแรงงานลดลงเฉลี่ยร้อยละ 0.2 และร้อยละ 0.7 ในช่วงแผนพัฒนาฯ ฉบับที่ 12 และ 13 ตามลำดับภายใต้สมมติฐานเหล่านี้ เศรษฐกิจไทยในช่วง 10 ปีข้างหน้ามีแนวโน้มที่จะขยายตัวเฉลี่ยร้อยละ 3.3-4.3 โดยมีค่ากลางของการประมาณการร้อยละ 3.8 ซึ่งทำให้เศรษฐกิจไทยจะสามารถขยับฐานะขึ้นเป็นประเทศ รายได้สูงในช่วงปี 2571 (ในกรณีเศรษฐกิจขยายตัวเฉลี่ยร้อยละ 4.3 - 2574) (ในกรณีเศรษฐกิจขยายตัวเฉลี่ยร้อยละ 3.3) การขยายตัวในกรณีฐานดังกล่าวทำให้เศรษฐกิจไทยมีความเสี่ยงที่จะตกอยู่ภายใต้กับดักประเทศรายได้ปานกลางอย่างถาวรมากขึ้น เมื่อคำนึงถึงเงื่อนไขในระยะยาว โดยเฉพาะ (1) การลดลงของกำลังแรงงานที่จะหดตัวเร่งขึ้นเป็นเฉลี่ยร้อยละ 1.0 ในช่วงแผนพัฒนาฯ ฉบับที่ 14 ซึ่งจะเป็นปัจจัยถ่วงต่อการขยายตัวทางเศรษฐกิจมากขึ้น (2) ชีตความสามารถด้านการคิดค้นเทคโนโลยีและนวัตกรรมซึ่งเป็นสิ่งจำเป็นในการยกระดับฐานะประเทศเข้าสู่การเป็นประเทศรายได้สูงจะลดลงตามการเพิ่มขึ้นของสัดส่วนของประชากรผู้สูงอายุ (3) จำนวนประชากรรวมจะเริ่มลดลงในปี 2570 ซึ่งส่งผลให้อุปสงค์และการผลิตเพื่อตอบสนองความต้องการในประเทศขยายตัวช้าลง (4) การเพิ่มขึ้นของขีดความสามารถในการแข่งขันของประเทศต่างๆ ที่การปรับตัวเข้าสู่สังคมผู้สูงอายุช้ากว่าไทย (5) ภาระค่าใช้จ่ายเพื่อดูแลผู้สูงอายุเพิ่มขึ้นทำให้การจัดสรรงบประมาณเพื่อการพัฒนาประเทศเพื่อยกระดับฐานะการพัฒนาประเทศมีข้อจำกัดมากขึ้น (6) เกณฑ์รายได้ขั้นต่ำสำหรับการเป็นประเทศรายได้ขั้นสูงปรับตัวเพิ่มขึ้นเฉลี่ยประมาณ 100-200 ดอลลาร์ สรอ. ต่อคนต่อปีตามการเพิ่มขึ้นของรายได้และมาตรฐานการครองชีพของประเทศสำคัญ เงื่อนไขดังกล่าวทำให้ประเทศไทยมีความเสี่ยงที่จะไม่สามารถหารายได้ที่เพียงพอในการที่จะทำให้คนไทยได้รับการพัฒนาอย่างเต็มศักยภาพ มีความภาคภูมิใจ มีเกียรติและศักดิ์ศรีในประชาคมภูมิภาคและในเวทีโลก

1.2.3.1.2 การเข้าสู่สังคมผู้สูงอายุ

การเข้าสู่สังคมผู้สูงอายุของประเทศไทยส่งผลให้อัตราการพึ่งพิงของประชากรวัยแรงงานต้องแบกรับการดูแลผู้สูงอายุเพิ่มสูงขึ้น โดยในปี 2553 มีประชากรวัยแรงงาน 5 คน ที่มีศักยภาพแบกรับผู้สูงอายุ 1 คน และคาดการณ์ว่าในปี 2583 จะเหลือประชากรวัยแรงงานเพียง 1.7 คน แบกรับผู้สูงอายุ 1 คน การขาดแคลนกำลังแรงงานทำให้ต้องนำเข้าแรงงานไร้ทักษะจากประเทศเพื่อนบ้าน ซึ่งส่งผลกระทบต่อตลาดแรงงานไทยในด้านการยกระดับรายได้และทักษะฝีมือแรงงานจะช้าลง ผลผลิตภาพแรงงานไทยอาจเพิ่มขึ้นช้า ปัญหาการค้ำมนุษย์ และการขาดการคุ้มครองทางสังคมขั้นพื้นฐานที่จำเป็น ซึ่งจะ

เป็นปัญหาต่อเนื่องที่ส่งผลต่อคุณภาพชีวิตของคนไทย อาทิ อาชญากรรม โรคระบาด และภาวะทางการแพทย์ของระบบบริการทางสังคม อย่างไรก็ตาม นับเป็นโอกาสในการพัฒนาสินค้าและบริการ ธุรกิจบริการที่เหมาะสมกับกลุ่มผู้สูงอายุที่เพิ่มขึ้นเป็นตัวเลขเบื้องต้น สศช. จะคำนวณใหม่อีกครั้งเมื่อการปรับปรุงฐานข้อมูลในแบบจำลองเสร็จสมบูรณ์เกณฑ์ขั้นต่ำในปี 2546 ซึ่งอยู่ที่ 12,745 ดอลลาร์ สรอ. ต่อคนต่อปี

1.2.3.1.3 ความเหลื่อมล้ำ

ความเหลื่อมล้ำเป็นปัญหาสำคัญในสังคมไทยทั้งความเหลื่อมล้ำด้านรายได้ โอกาสการเข้าถึงบริการภาครัฐและการเข้าถึงทรัพยากรธรรมชาติ นำไปสู่ความขัดแย้งในสังคม และเป็นอุปสรรคต่อการพัฒนาประเทศที่ลดทอนความเข้มแข็งทางเศรษฐกิจและความมั่นคงทางสังคม จากการกระจายรายได้และผลประโยชน์ของการพัฒนาไปยังกลุ่มคนต่างๆ ในสังคม บางพื้นที่และบางสาขาการผลิตไม่ทั่วถึงเป็นธรรมผลประโยชน์ส่วนใหญ่ตกอยู่ในกลุ่มที่มีโอกาสและรายได้สูง ทำให้สัดส่วนรายได้ระหว่างกลุ่มคนรวยร้อยละ 10 ของประชากรกับกลุ่มคนจนร้อยละ 10 ของประชากร มีความแตกต่างกันถึง 34.9 เท่าในปี 2556 นอกจากนี้ความเหลื่อมล้ำยังส่งผลให้เกิดปัญหาต่างๆ อาทิ ปัญหาการทุจริตคอร์รัปชัน คนยากจนขาดโอกาสการเข้าถึงบริการการศึกษาและสาธารณสุขที่มีคุณภาพอย่างเท่าเทียม การแย่งชิงทรัพยากร การรับรู้ข้อมูลข่าวสารปัญหาอาชญากรรมและยาเสพติด

1.2.3.1.4 ความเป็นเมือง

การเปลี่ยนแปลงพื้นที่ชนบทไปสู่ความเป็นเมืองมีแนวโน้มเพิ่มขึ้นเพื่อลดความแออัดของเมืองหลวงและเมืองหลัก อันเป็นการกระจายความเจริญสู่พื้นที่อื่นๆ จึงจำเป็นที่จะต้องมีการลงทุนโครงสร้างพื้นฐาน การจัดบริการสาธารณะเพื่อรองรับการเติบโตของเมือง การใช้ประโยชน์ของทรัพยากรท้องถิ่นทั้งปัจจัยการผลิตและแรงงานไปสู่ภาคการค้า บริการ และอุตสาหกรรม ตลอดจนการแสวงหาเทคโนโลยีใหม่ๆ ที่จะช่วยลดผลกระทบต่อสิ่งแวดล้อม ซึ่งจะส่งผลต่อการลดลงและความเสื่อมโทรมของทรัพยากรท้องถิ่น การลดลงของแรงงานในภาคเกษตร รวมทั้งปัญหาการบริหารจัดการขยะทั้งขยะชุมชนและอุตสาหกรรม ทั้งนี้ การเพิ่มขึ้นของประชากรและแรงงานในพื้นที่อาจส่งผลการเปลี่ยนแปลงของวิถีชีวิตและวัฒนธรรมท้องถิ่น อย่างไรก็ตาม การผลิตและกิจกรรมทางเศรษฐกิจที่มีขนาดใหญ่ขึ้นเพื่อตอบสนองความต้องการคนในเมืองที่มากขึ้น จะส่งผลให้เกิดการประหยัดจากขนาด การขนส่งมีต้นทุนต่ำลง และการลงทุนในระบบสาธารณูปโภคจะมีความคุ้มค่ามากขึ้น นอกจากนี้ ความต้องการแรงงานที่มากขึ้นจะมีส่วนเอื้อหรือทำให้จำเป็นต้องมีการจัดตั้งสถาบันการศึกษาในพื้นที่เพื่อตอบสนองความต้องการของสถานประกอบการที่มีจำนวนมาก

1.2.3.1.5 การบริหารจัดการภาครัฐ

(1) ร่างรัฐธรรมนูญแห่งราชอาณาจักรไทย พ.ศ. 2558 วางกรอบด้านการบริหารจัดการภาครัฐ เอื้อต่อการพัฒนาธรรมาภิบาลภาครัฐ ร่างรัฐธรรมนูญแห่งราชอาณาจักรไทย พ.ศ. 2558 มีมาตราสำคัญๆ ที่จะช่วยสนับสนุนให้การบริหารจัดการและการปรับปรุงประสิทธิภาพกลไกการพัฒนา อาทิ มาตรา 69 หน่วยงานของรัฐ องค์การเอกชนหรือองค์กรใดที่ดำเนินกิจกรรมโดยใช้เงินแผ่นดิน มีหน้าที่ต้องเปิดเผยข้อมูลเกี่ยวกับการดำเนินการดังกล่าวต่อสาธารณะเพื่อให้พลเมืองได้ติดตามและตรวจสอบมาตรา 82 รัฐต้องดำเนินการตามแนวนโยบายพื้นฐานแห่งรัฐ และต้อง

จัดระบบงานราชการและงานของรัฐอย่างอื่น ให้เป็นไปตามหลักธรรมาภิบาล พัฒนาและสร้างโอกาสเพื่อลดความเหลื่อมล้ำและสร้างความเป็นธรรมอย่างยั่งยืน กระจายอำนาจและจัดการกิจ อำนาจหน้าที่ และขอบเขตความรับผิดชอบที่ชัดเจนระหว่างราชการส่วนกลาง ส่วนภูมิภาค และส่วนท้องถิ่น รวมทั้งมีกลไกป้องกันและขจัดการทุจริตและประพฤติมิชอบที่มีประสิทธิภาพทั้งในภาครัฐและภาคเอกชน ฯลฯ มาตรา 89 รัฐต้องดำเนินนโยบายการเงิน การคลัง และงบประมาณภาครัฐ โดยยึดหลักการรักษาวินัยและความยั่งยืนทางการคลัง และการใช้จ่ายเงินแผ่นดิน อย่างคุ้มค่า จัดให้มีระบบการเงินการคลังเพื่อสังคม มีระบบภาษีอากรที่มีความเป็นธรรมมีประสิทธิภาพ เกิดประโยชน์สูงสุดต่อประชาชน และสอดคล้องกับการเปลี่ยนแปลงทางเศรษฐกิจและสังคม

(2) ภาคประชาสังคมให้ความสำคัญกับการบริหารจัดการของภาครัฐสถาบันทางสังคม อาทิ มูลนิธิ สถาบันการศึกษา หน่วยงานวิจัยต่างๆ นำเสนอผลการติดตามวิเคราะห์ สังเคราะห์ เรื่องที่เกี่ยวกับการบริหารจัดการประเทศและการปรับปรุงประสิทธิภาพกลไกการพัฒนาทั้งประเด็นธรรมาภิบาล การทุจริตคอร์รัปชันทั้งการคอร์รัปชันขนาดใหญ่และคอร์รัปชันภาคครัวเรือน การบริหารจัดการภาครัฐและการกระจายอำนาจ เพื่อรายงานข้อค้นพบและข้อเสนอแนะสู่สาธารณะ เป็นแรงกดดันให้ผู้มีอำนาจภาครัฐหันมาพิจารณา ทบทวน แนวนโยบาย มาตรการ และกลไกการทำงานต่างๆ ให้เหมาะสมมากขึ้น

1.2.3.2 บริบทภายนอก

1.2.3.2.1 การเข้าสู่สังคมผู้สูงอายุของโลก

องค์การสหประชาชาติประเมินสถานการณ์ว่าในช่วงปี 2544-2643 (ค.ศ. 2001-2100) จะเป็นศตวรรษแห่งผู้สูงอายุ หมายถึงการมีประชากรอายุ 60 ปีขึ้นไปมากกว่าร้อยละ 10 ของประชากรรวมทั่วโลก โดยประเทศที่พัฒนาแล้วจะใช้ระยะเวลาที่ค่อนข้างยาวนานในการเข้าสู่สังคมผู้สูงอายุเช่น ญี่ปุ่น อเมริกา ยุโรป ขณะที่กลุ่มประเทศกำลังพัฒนาจะมีระยะเวลาเปลี่ยนแปลงโครงสร้างประชากรดังกล่าวค่อนข้างสั้นกว่า สะท้อนถึงระยะเวลาในการเตรียมความพร้อมเพื่อรองรับสังคมผู้สูงอายุที่สั้นกว่าประเทศพัฒนาแล้วค่อนข้างมาก โดยการเป็นสังคมผู้สูงอายุจะส่งผลให้มีการขาดแคลนแรงงานในประเทศ และมีการเคลื่อนย้ายแรงงานต่างด้าวมากขึ้น นอกจากนี้ มีความต้องการสินค้าและบริการที่เหมาะสมกับผู้สูงอายุมากขึ้น นับเป็นโอกาสอย่างมากสำหรับประเทศไทยที่จะพัฒนาด้านธุรกิจและลงทุนด้านการค้าและบริการ ด้านการท่องเที่ยว ที่พักอาศัย การให้บริการสุขภาพในรูปแบบต่างๆ รวมทั้งเป็นโอกาสของแรงงานไทยในการไปทำงานในประเทศที่พัฒนาแล้ว

1.2.3.2.2 การปรับเปลี่ยนด้านเทคโนโลยีและนวัตกรรมที่รวดเร็ว

การปรับเปลี่ยนที่รวดเร็วด้านเทคโนโลยีและนวัตกรรมส่งผลให้เกิดการเปลี่ยนแปลงในรูปแบบการผลิตและการค้าที่มีการใช้เทคโนโลยีมาช่วยในการเพิ่มประสิทธิภาพการผลิต การพาณิชย์อิเล็กทรอนิกส์กลายเป็นรูปแบบการค้าที่มีบทบาทมากขึ้น มีการยกระดับกระบวนการผลิตแบบอัตโนมัติไปสู่การใช้เทคโนโลยีที่ผสมผสานระหว่าง Information Technology กับ Operational Technology หรือที่เรียกว่า Internet of Things (เทคโนโลยีอินเทอร์เน็ตที่เชื่อมอุปกรณ์และ เครื่องมือต่างๆ เช่น โทรศัพท์มือถือรถยนต์ ตู้เย็น โทรทัศน์ และอื่นๆ เข้าไว้ด้วยกัน) เพื่อผลิตสินค้าตามความต้องการ

ของผู้บริโภคมากมายยิ่งขึ้น โดยหากภาคการผลิตที่ปรับตัวตามการเปลี่ยนแปลงของเทคโนโลยีไม่ทัน ขาดการลงทุนด้านการวิจัยและพัฒนา และนวัตกรรม จะทำให้ความสามารถในการแข่งขันลดลง

1.2.3.2.3 ความเชื่อมโยงกับเศรษฐกิจในระดับภูมิภาคและระดับโลกที่สูงขึ้น

(1) แนวโน้มการพัฒนาเศรษฐกิจของประเทศเพื่อนบ้านมีการพัฒนาระบบเศรษฐกิจและเขตเศรษฐกิจพิเศษภายในประเทศ ซึ่งจะมีผลต่อทิศทางการวางแผนพัฒนาด้านโครงสร้างพื้นฐานของประเทศไทย ตลอดจนการปรับเปลี่ยนกฎ ระเบียบ กติกา ด้านการค้าการลงทุนที่มุ่งเน้นให้ความสำคัญกับเรื่องความโปร่งใสและสิ่งแวดล้อมมากขึ้น

(2) การเปิดเสรีภายใต้ข้อตกลงประชาคมเศรษฐกิจอาเซียน ในปี 2558 จะนำมาซึ่งโอกาสที่สำคัญๆ หลายประการต่อการยกระดับศักยภาพการขยายตัวของเศรษฐกิจไทย ได้แก่ 1) การลดข้อจำกัดในด้านอุปสงค์ในประเทศ 2) โอกาสในการใช้ปัจจัยการผลิตและแรงงานสำหรับการพัฒนาภาคเกษตรและอุตสาหกรรมที่ใช้แรงงานและวัตถุดิบเข้มข้นในการเพิ่มขีดความสามารถในการแข่งขันและพัฒนาตนเองไปสู่ระดับการผลิตที่สูงขึ้นทั้งการผลิตในประเทศและการใช้ฐานการผลิตในประเทศเพื่อนบ้านและ 3) โอกาสในการใช้ความได้เปรียบด้านสถานที่ตั้งและด้านโครงสร้างพื้นฐานและ โลจิสติกส์ในการขับเคลื่อนเศรษฐกิจให้เป็นศูนย์กลางทางการบริการและการผลิตภาคอุตสาหกรรมอนาคตในอนาคต

(3) การเปิดเสรีทางการค้ากับประเทศที่พัฒนาแล้ว จะมีการนำประเด็นด้านมาตรฐานของการค้าและบริการมาเป็นข้อกีดกันทางการค้าซึ่งผู้ประกอบการภายในประเทศ โดยเฉพาะวิสาหกิจขนาดกลางและขนาดย่อมต้องปรับตัวเพื่อพัฒนาผลิตภาพการผลิตและรูปแบบธุรกิจพัฒนามาตรฐานของอุตสาหกรรม ตลอดจนพัฒนาสินค้าที่เป็นมิตรต่อสิ่งแวดล้อมและมีความรับผิดชอบต่อสังคม/ชุมชนมากขึ้นโดยแรงเหวี่ยงจากกระแสการเปิดเสรีทางการค้าจะก่อให้เกิดการเคลื่อนย้ายเงินทุน แนวโน้มราคาสินค้าเกษตรและสินค้าขั้นปฐม แรงกดดันจากการเพิ่มขึ้นของขีดความสามารถในการแข่งขันของประเทศต่างๆ ในอนุภูมิภาคโดยเฉพาะในการผลิตสินค้าเกษตร สินค้ากึ่งทุนและเทคโนโลยีเข้มข้น รวมทั้งแนวนโยบายและมาตรการการพัฒนาของภาครัฐที่ยังไม่ทั่วถึง ยังมีแนวโน้มที่จะตอกย้ำปัญหาความเหลื่อมล้ำทางด้านรายได้ให้มีความรุนแรงมากขึ้นและเป็นอุปสรรคต่อการสร้างการเติบโตของเศรษฐกิจแบบทั่วถึง (Inclusive Growth) ซึ่งเป็นปัจจัยที่จำเป็นต่อการขยายตัวทางเศรษฐกิจที่ต่อเนื่องและยั่งยืน

(4) ตลาดเงิน ตลาดทุน และเศรษฐกิจโลกยังมีความเสี่ยงที่จะผันผวนตลอดช่วงแผนฯ 12 เนื่องจาก 1) ผลกระทบจากการปรับทิศทางนโยบายการเงินในสหรัฐอเมริกาในช่วงต้นแผนพัฒนาฯ และแนวโน้มการปรับทิศทางนโยบายการเงินในยุโรปในช่วงกลางถึงปลายแผนพัฒนาฯ และ 2) ปัญหาการสังคมนี้อาธารณะในประเทศสำคัญๆ ในช่วงหลังวิกฤติเศรษฐกิจโลกที่มีความเสี่ยงจะพัฒนาไปสู่วิกฤติและสร้างผลกระทบต่อเสถียรภาพของระบบเศรษฐกิจและการเงินโลกหากมาตรการปฏิรูปในประเทศสำคัญๆ ของโลกไม่ประสบความสำเร็จอย่างเป็นรูปธรรม

(5) ความเคลื่อนไหวของกระแสวัฒนธรรมโลก ความก้าวหน้าในการติดต่อสื่อสาร การขยายตัวของเครือข่ายทางสังคมออนไลน์ ส่งผลให้มีทั้งโอกาสและความเสี่ยง ต่อวิถีชีวิตทัศนคติ และความเชื่อในสังคม ตลอดจนความสัมพันธ์ระหว่างบุคคล กระบวนการเรียนรู้ และพฤติกรรม การบริโภคของคนในประเทศ

1.2.3.2.4 การเปลี่ยนแปลงสภาพภูมิอากาศ

(1) การเปลี่ยนแปลงสภาพภูมิอากาศ (Climate Change)

จะส่งผลกระทบต่อสถานการณ์ความเสื่อมโทรมของทรัพยากรธรรมชาติและสิ่งแวดล้อมให้มีความรุนแรงมากขึ้นอุณหภูมิของโลกเพิ่มขึ้น ทำให้เกิดความแห้งแล้งเป็นระยะเวลายาวนาน เกิดฝนขาดช่วง และมีฤดูกาลเปลี่ยนไป ส่งผลกระทบต่อความอุดมสมบูรณ์ของดิน ป่าไม้เกิดความเสื่อมโทรม แหล่งน้ำขาดแคลน ผลผลิตทางการเกษตรลดลง เกิดโรคระบาดในพืชและสัตว์ และอาจเกิดผลกระทบต่อสุขภาพของมนุษย์กรณีที่เกิดโรคระบาดใหม่ เกิดความเสี่ยงต่อการสูญเสียความหลากหลายทางชีวภาพ เช่น ระบบนิเวศป่าไม้ ระบบนิเวศชายฝั่ง พื้นที่ชุ่มน้ำ เกิดการกัดเซาะชายฝั่ง และการสูญเสียแนวปะการัง การสูญเสียความหลากหลายทางชีวภาพดังกล่าวข้างต้น จะส่งผลกระทบต่อความมั่นคงด้านอาหาร สุขภาพ พลังงาน และลดทอนขีดความสามารถในการพึ่งพาตนเองของชุมชน

(2) การเปลี่ยนแปลงของสภาพภูมิอากาศยังส่งผลให้ภัยพิบัติ

ทางธรรมชาติมีแนวโน้มเกิดบ่อยครั้งขึ้นและมีความรุนแรงมากขึ้น ทั้งอุทกภัย ภัยแล้ง แผ่นดินไหวและดินโคลนถล่ม ส่งผลกระทบต่อภาคการผลิต การพัฒนาอุตสาหกรรม และการพัฒนาเศรษฐกิจโดยรวมของประเทศ รวมทั้งวิถีการดำรงชีวิตของประชาชน นอกจากนี้ ข้อตกลงระหว่างประเทศเกี่ยวกับการเปลี่ยนแปลงสภาพภูมิอากาศจะทวีความเข้มข้นและเป็นแรงกดดันให้ประเทศไทยต้องเตรียมพร้อมรับภาระในการลดการปล่อยก๊าซเรือนกระจกภายใต้กระแสการแข่งขันทางการค้า

1.2.3.2.5 วาระการพัฒนาของโลกภายหลัง ค.ศ. 2015 (Post 2015 Agenda)

ประเด็นสำคัญของวาระการพัฒนาโลกภายหลัง ค.ศ. 2015 คือ การจัดทำเป้าหมายการพัฒนาที่ยั่งยืนในกรอบสหประชาชาติ (Sustainable Development Goals–SDGs) ในช่วงเวลา 15 ปี โดยสหประชาชาติให้การรับรองแล้วเมื่อวันที่ 10 กันยายน 2557 ประกอบด้วย เป้าประสงค์ (Goal) จำนวน 17 ข้อ และเป้าหมาย (Target) จำนวน 169 ข้อ ซึ่งจะส่งผลกระทบกับการวางแผนการพัฒนาประเทศในอนาคต ที่ต้องเน้นขจัดความยากจนให้หมดไป ประชาชนมีสุขภาพที่ดี มีระบบการศึกษา มีความเท่าเทียมกันทางเพศ ส่งเสริมการเติบโตทางเศรษฐกิจแบบยั่งยืน มีระบบโครงสร้างพื้นฐานที่รองรับการพัฒนาอุตสาหกรรมที่ยั่งยืน ลดความไม่เท่าเทียมกันทั้งภายในประเทศและระหว่างประเทศ มีรูปแบบการผลิตและการบริโภคแบบยั่งยืน เตรียมความพร้อมในการรับมือการเปลี่ยนแปลงสภาพภูมิอากาศ สงวนรักษาทรัพยากรธรรมชาติและ ความหลากหลายทางชีวภาพ มีการจัดการทรัพยากรทางทะเลอย่างยั่งยืน ส่งเสริมให้สังคมมีความสุข มีความยุติธรรมและส่งเสริมความเป็นหุ้นส่วนเพื่อการพัฒนาในระดับโลกร่วมกัน

1.2.4. กรอบวิสัยทัศน์และเป้าหมาย

1.2.4.1 กรอบวิสัยทัศน์แผนพัฒนาฯ ฉบับที่ 12

จากสถานะของประเทศและบริบทการเปลี่ยนแปลงต่างๆ ที่ประเทศกำลังประสบอยู่ ทำให้การกำหนดวิสัยทัศน์แผนพัฒนาฯ ฉบับที่ 12 ยังคงมีความต่อเนื่องจากวิสัยทัศน์แผนพัฒนาฯ ฉบับที่ 11 และกรอบหลักการของการวางแผนที่น้อมนำและประยุกต์ใช้หลักปรัชญาของเศรษฐกิจพอเพียง ยึดคนเป็นศูนย์กลางของการพัฒนาอย่างมีส่วนร่วม การพัฒนาที่ยึดหลักสมดุล ยั่งยืน โดยวิสัยทัศน์ของการพัฒนาในแผนพัฒนาฯ ฉบับที่ 12 ต้องให้ความสำคัญกับการกำหนดทิศทางการพัฒนาที่มุ่งสู่การเปลี่ยนผ่านประเทศไทยจากประเทศที่มีรายได้ปานกลางไปสู่ประเทศที่มีรายได้สูง มีความมั่นคง และยั่งยืน สังคมอยู่ร่วมกันอย่างมีความสุข และนำไปสู่การบรรลุวิสัยทัศน์ระยะยาว “มั่นคง มั่งคั่ง ยั่งยืน” ของประเทศ

1.2.4.2 การกำหนดตำแหน่งทางยุทธศาสตร์ของประเทศ (Country Strategic Positioning) เป็นการกำหนดตำแหน่งทางยุทธศาสตร์ของประเทศที่สอดคล้องกับยุทธศาสตร์ชาติที่ สศช. ได้จัดทำขึ้น ประเทศไทยเป็นประเทศรายได้สูงที่มีการกระจายรายได้อย่างเป็นธรรม เป็นศูนย์กลางด้านการขนส่ง โลจิสติกส์ของภูมิภาคสู่ความเป็นชาติการค้าและบริการ (Trading and Service Nation) เป็นแหล่งผลิตสินค้าเกษตรอินทรีย์และเกษตรปลอดภัย แหล่งอุตสาหกรรมสร้างสรรค์และนวัตกรรมสูงที่เป็นมิตรต่อสิ่งแวดล้อม

1.2.4.3 เป้าหมาย

1) การหลุดพ้นจากกับดักประเทศรายได้ปานกลางสู่รายได้สูง

- (1) เศรษฐกิจขยายตัวเฉลี่ยไม่ต่ำกว่าร้อยละ 5.0
- (2) ผลิตภัณฑ์มวลรวมในประเทศต่อหัว (GDP Per Capita) และรายได้ประชาชาติต่อหัว (GNP Per Capita) ณ สิ้นแผนพัฒนาฯ ฉบับที่ 12 ในปี 2546 เพิ่มขึ้นเป็น 317,051 บาท (9,325 ดอลลาร์ สรอ.) และ 301,199 บาท (8,859 ดอลลาร์ สรอ.) ต่อคนต่อปี
- (3) ผลผลิตภาพการผลิตเพิ่มขึ้นไม่ต่ำกว่าเฉลี่ยร้อยละ 2.5 ต่อปี
- (4) การลงทุนรวมขยายตัวไม่ต่ำกว่าเฉลี่ยร้อยละ 8.0 (การลงทุนภาครัฐไม่ต่ำกว่าร้อยละ 10.0 และการลงทุนของภาคเอกชนขยายตัวไม่ต่ำกว่าเฉลี่ยร้อยละ 7.5 ในขณะที่ปริมาณการส่งออกขยายตัวเฉลี่ยไม่ต่ำกว่าร้อยละ 4.0 ต่อปี)

2) การพัฒนาศักยภาพคนให้สนับสนุนการเจริญเติบโตของประเทศ และการสร้างสังคมสูงวัยอย่างมีคุณภาพ

- (1) ประชาชนทุกช่วงวัยมีความมั่นคงทางด้านเศรษฐกิจและสังคม (Socio-Economic Security) และมีคุณภาพชีวิตที่ดีขึ้น
- (2) การศึกษาและการเรียนรู้ได้รับการพัฒนาคุณภาพ
- (3) สถาบันทางสังคมมีความเข้มแข็งเป็นฐานรากที่เอื้อต่อการพัฒนาคน

3) การลดความเหลื่อมล้ำในสังคม

- (1) การกระจายรายได้มีความเท่าเทียมกันมากขึ้น
- (2) บริการทางสังคมมีคุณภาพและมีการกระจายอย่างทั่วถึง

4) การสร้างการเจริญเติบโตทางเศรษฐกิจและสังคมที่เป็นมิตรกับ

สิ่งแวดล้อม

(1) รักษาความมั่นคงของฐานทรัพยากร สร้างสมดุลระหว่างการอนุรักษ์และการใช้ประโยชน์อย่างยั่งยืนและเป็นธรรม

(2) ขับเคลื่อนประเทศสู่เศรษฐกิจและสังคมที่เป็นมิตรต่อสิ่งแวดล้อม

(3) เพิ่มขีดความสามารถในการรับมือภัยพิบัติและการเปลี่ยนแปลง

สภาพภูมิอากาศ

(4) เพิ่มประสิทธิภาพและเสริมสร้างธรรมาภิบาลในการบริหารจัดการ

ทรัพยากรธรรมชาติและสิ่งแวดล้อม

(5) มีการบริหารจัดการน้ำให้สมดุลระหว่างการอุปสงค์และอุปทาน

ของน้ำ

5) การบริหารราชการแผ่นดินที่มีประสิทธิภาพ

(1) การบริหารงานภาครัฐที่โปร่งใส เป็นธรรม มีประสิทธิภาพ และมี

ส่วนร่วม

(2) ขจัดการทุจริตคอร์รัปชัน

(3) มีการกระจายอำนาจที่เหมาะสม

1.2.5. แนวทางการพัฒนา

1.2.5.1 การยกระดับศักยภาพการแข่งขันและการหลุดพ้นกับดักรายได้ปาน

กลางสู่รายได้สูง

1) การส่งเสริมด้านการวิจัยและพัฒนา

พัฒนาสถานะแวดล้อมของการพัฒนาวิทยาศาสตร์ เทคโนโลยี วิจัย และนวัตกรรม ทั้งด้านการลงทุนในการวิจัยและพัฒนา ด้านบุคลากรวิจัย ด้านโครงสร้างพื้นฐาน และด้านการบริหารจัดการ รวมทั้งสนับสนุนและผลักดันให้ผู้ประกอบการมีบทบาทหลักด้านเทคโนโลยีและนวัตกรรม ตลอดจนผลักดันงานวิจัยและพัฒนาให้ใช้ประโยชน์อย่างแท้จริงทั้งเชิงพาณิชย์และสาธารณะโดยให้ความสำคัญคุ้มครองทรัพย์สินทางปัญญา

2) การพัฒนาผลิตภาพแรงงาน

สร้างความร่วมมือระหว่างภาครัฐและภาคเอกชนในการพัฒนา กำลังคนและแรงงานให้มีทักษะความรู้และสมรรถนะที่สอดคล้องกับความต้องการของตลาดและรองรับการ เปิดเสรีของประชาคมอาเซียน โดยยกระดับและพัฒนาสมรรถนะแรงงานไทยด้วยเทคโนโลยี เร่งรัดให้แรงงาน ทั้งระบบมีการเรียนรู้ขั้นพื้นฐานเพื่อสามารถแข่งขันในตลาดแรงงานได้ สนับสนุนให้แรงงานและปัจจัย

การผลิตมีความยืดหยุ่นในการเคลื่อนย้ายระหว่างสาขาการผลิตและระหว่างพื้นที่การผลิต เพื่อให้แรงงานสามารถเคลื่อนย้ายไปสู่สาขาการผลิตที่มีผลิตภาพการผลิตสูงสุด และสนับสนุนให้ผู้ประกอบการในภาคอุตสาหกรรมและบริการจัดทำกรอบคุณวุฒิวิชาชีพและมาตรฐานฝีมือแรงงานให้เป็นมาตรฐานที่เชื่อมโยงกันเพื่อยกระดับทักษะของแรงงานไทย

3) การส่งเสริมผู้ประกอบการที่เข้มแข็งและพาณิชย์ดิจิทัล

พัฒนาขีดความสามารถของผู้ประกอบการให้มีความยืดหยุ่นสามารถปรับตัวและดำเนินธุรกิจท่ามกลางการดำเนินนโยบายและมาตรการการกีดกันทางการค้าในรูปแบบต่างๆ เพิ่มสัดส่วนความเป็นเจ้าของของคนไทยและสนับสนุนให้มีการขยายตลาดที่มีแบรนด์สินค้าและช่องทางการตลาดที่เป็นของตนเองมากขึ้น ตลอดจนพัฒนาต่อยอดอุตสาหกรรมและบริการเพื่อเข้าสู่การเป็นศูนย์กลางการผลิต บริการและอุตสาหกรรมดิจิทัล

4) การลงทุนโครงสร้างพื้นฐานเร่งลงทุนและพัฒนาโครงสร้างพื้นฐานด้านการคมนาคมขนส่งเพื่อเชื่อมโยงพื้นที่

เศรษฐกิจในประเทศและต่างประเทศ ทั้งการพัฒนาและปรับปรุงโครงข่ายรถไฟให้เป็นโครงข่ายหลักในการเดินทางและขนส่งของประเทศ พัฒนาโครงข่ายระบบขนส่งสาธารณะและโครงข่ายทางหลวงพิเศษระหว่างเมือง ขยายขีดความสามารถของท่าอากาศยานหลักของประเทศ พัฒนาท่าเรือที่มีศักยภาพให้เป็นท่าเรืออิเล็กทรอนิกส์เต็มรูปแบบ รวมทั้งพัฒนาและปรับปรุงระบบโทรคมนาคมของประเทศ ตลอดจนสนับสนุนการพัฒนาด้านอุตสาหกรรมที่เกิดจากลงทุนด้านโครงสร้างพื้นฐาน เช่น อุตสาหกรรมซ่อมบำรุงและผลิตชิ้นส่วนอากาศยาน และอุตสาหกรรมระบบราง เป็นต้น เพื่อสร้างโอกาสทางเศรษฐกิจให้กับประเทศในการเป็นฐานการผลิตในภูมิภาคอาเซียน

5) การปรับโครงสร้างการผลิต

ปรับโครงสร้างการผลิตภาคเกษตร โดยการปรับเปลี่ยนจากการผลิตสินค้าเกษตรขั้นปฐมเป็นสินค้าเกษตรแปรรูปที่มีมูลค่าสูงมีคุณภาพและมาตรฐานสากล สามารถสร้างความเชื่อมโยงทางด้านวัตถุดิบกับประเทศเพื่อนบ้านและลดระดับการผลิตสินค้าขั้นปฐมที่สูญเสียขีดความสามารถในการแข่งขัน ลงสู่ระดับที่จำเป็นสำหรับการสร้างความมั่นคงทางด้านอาหารและพลังงาน จัดระบบการผลิตให้สอดคล้องกับศักยภาพพื้นที่และความต้องการของตลาดตั้งแต่ต้นน้ำถึงปลายน้ำทั้งด้านกายภาพและเศรษฐกิจ รวมทั้งส่งเสริมการรวมกลุ่มทางการเกษตรจากกิจการเจ้าของคนเดียวเป็นการประกอบการในลักษณะสหกรณ์ ห้างหุ้นส่วน และบริษัทเพื่อให้เกิดการประหยัดจากขนาด พิจารณาพันธุ์พืชที่เหมาะสมกับศักยภาพของพื้นที่และแหล่งน้ำ ใช้เทคโนโลยีการผลิตในระดับที่เหมาะสม ใช้กลไกตลาดในการป้องกันความเสี่ยง ตลอดจนส่งเสริมและเร่งขยายผลแนวความคิดการทำเกษตรตามหลักปรัชญาของเศรษฐกิจพอเพียง และระบบเกษตรกรรมยั่งยืนปรับโครงสร้างการผลิตภาคบริการโดยเร่งพัฒนาระบบคมนาคมขนส่งให้เกิดความเชื่อมโยงกันเป็นโครงข่ายทั้งทางบก ทางน้ำ และทางอากาศ เร่งพัฒนาท่าเทียบเรือขนาดใหญ่เพื่อรองรับการเติบโตของการท่องเที่ยวทางทะเล ปรับปรุงแก้ไขกฎหมายที่เกี่ยวข้องกับการท่องเที่ยวให้ครอบคลุมและทันสมัยทั้งการควบคุมกิจกรรมต่างๆ เกี่ยวกับการท่องเที่ยวและส่งเสริมการท่องเที่ยวและกำหนดและจัดทำกฎหมายเพื่อยกระดับมาตรฐานการท่องเที่ยวของไทยสู่สากลและรองรับการพัฒนาการท่องเที่ยวให้สามารถ

แข่งขันได้ในระดับนานาชาติ รวมทั้งส่งเสริมการพัฒนาเชิงพื้นที่ในลักษณะกลุ่มคลัสเตอร์ท่องเที่ยว โดยสนับสนุนการพัฒนาด้านการท่องเที่ยวของพื้นที่ที่มีความเชื่อมโยงทั้งทางกายภาพ วิถีชีวิต/วัฒนธรรมท้องถิ่น และกิจกรรมการท่องเที่ยว ตลอดจนส่งเสริมการสร้างเชื่อมโยงด้านการท่องเที่ยวในภูมิภาคอาเซียน ทั้งประเทศที่มีพรมแดนติดกันและประเทศที่มีโครงข่ายคมนาคมขนส่งเชื่อมโยงกันเพื่อให้เกิดการพัฒนาแบบองค์รวมทั้งระบบพัฒนาต่อยอดอุตสาหกรรมอนาคตเพื่อเป็นแหล่งการถ่ายทอดเทคโนโลยี เชื่อมโยงการผลิตกับอุตสาหกรรมที่เป็นฐานรายได้ประเทศ และเป็นกลไกการขับเคลื่อนเศรษฐกิจไทยให้เข้าสู่การเป็นศูนย์กลางการผลิตและบริการทั้งในระดับอนุภูมิภาคและในภูมิภาคอาเซียนพัฒนาโครงสร้างพื้นฐานที่สนับสนุนการขยายตัวด้านการค้าการลงทุน เช่น โลจิสติกส์ และพลังงาน รวมทั้งปัจจัยสนับสนุนการลงทุนอื่นๆ เช่น ลดอุปสรรคการเคลื่อนย้ายเงินทุนระหว่างประเทศ เป็นต้น ส่งเสริมการนำเทคโนโลยีและนวัตกรรมมาประยุกต์ใช้ทั้งภาคการผลิต การตลาด การบริหารจัดการการเงิน และโลจิสติกส์ เชื่อมโยงเศรษฐกิจดิจิทัลในการอำนวยความสะดวกทางการค้าการลงทุนด้วยระบบอิเล็กทรอนิกส์ และสนับสนุนการลงทุนเพื่อสร้างเศรษฐกิจและสังคมแห่งปัญญาและการเรียนรู้ มุ่งเน้นการพัฒนาธุรกิจเชิงสร้างสรรค์ การลงทุนที่ใช้เทคโนโลยีขั้นสูงและเป็นมิตรกับสิ่งแวดล้อม การประหยัดพลังงานและการใช้พลังงานทดแทน การลงทุนด้านการวิจัยและพัฒนาเชิงพาณิชย์ การจัดตั้งสำนักงานใหญ่ข้ามประเทศ บริษัทการค้าระหว่างประเทศ รวมทั้งการให้ความสำคัญเรื่องความรับผิดชอบต่อสังคมและการตอบแทนสู่สังคมขององค์กร และกิจการเพื่อสังคม

1.2.5.2 การพัฒนาศักยภาพคนตามช่วงวัยและการปฏิรูประบบเพื่อสร้างสังคมสูงวัยอย่างมีคุณภาพ

1.2.5.2.1 การพัฒนาศักยภาพคนในทุกช่วงวัยให้สนับสนุนการเจริญเติบโตของประเทศ

โดยช่วงวัยเด็กตั้งแต่แรกเกิดให้มีพัฒนาการที่สมวัยในทุกด้าน วัยเรียน วัยรุ่นให้มีทักษะการเรียนรู้ ทักษะชีวิตสามารถอยู่ร่วมกับผู้อื่นภายใต้บริบทสังคมที่เป็นพหุวัฒนธรรม วัยแรงงานให้มีการพัฒนาระดับสมรรถนะฝีมือแรงงานเพื่อสร้างผลิตภาพเพิ่มให้กับประเทศ วัยผู้สูงอายุให้มีความทำงานที่เหมาะสมตามศักยภาพและประสบการณ์ มีรายได้ในการดำรงชีวิต มีการสร้างเสริมและฟื้นฟูสุขภาพเพื่อป้องกันหรือชะลอความทุพพลภาพและโรคเรื้อรังต่างๆ ที่จะก่อให้เกิดภาระแก่ปัจเจกบุคคล ครอบครัว และระบบบริการสุขภาพ

1.2.5.2.2 การยกระดับคุณภาพการศึกษาและการเรียนรู้ที่มีคุณภาพเท่าเทียมและทั่วถึง โดย

(1) ปฏิรูประบบบริหารจัดการทางการศึกษา โดยปรับระบบบริหารจัดการการศึกษาใหม่เพื่อสร้างความรับผิดชอบต่อผลลัพธ์ (Accountability)

(2) ปฏิรูประบบการคลังด้านการศึกษา เพื่อเพิ่มคุณภาพและประสิทธิภาพการจัดการศึกษาโดยการจัดสรรงบประมาณตรงสู่ผู้เรียน ส่งเสริมการมีส่วนร่วมจากภาคเอกชนในการจัดการศึกษา

(3) พัฒนาคุณภาพครูทั้งระบบ ตั้งแต่กระบวนการผลิตสรรหา และการคัดเลือกให้ได้คนดีคนเก่ง รวมทั้งระบบการประเมินและรับรองคุณภาพที่เน้นผลลัพธ์จากตัวผู้เรียน และ

(4) ปฏิรูประบบการเรียนรู้ โดยมุ่งจัดการเรียนรู้เพื่อสร้างสมรรถนะกำลังคนทั้งระบบการศึกษาตั้งแต่ระดับปฐมศึกษาจนถึงการเรียนรู้ตลอดชีวิต พัฒนาสื่อเพื่อการเรียนรู้ ปรับหลักสูตรและผลิตร่างคนให้สอดคล้องกับการเปลี่ยนแปลงและความต้องการของตลาด การวิจัยและการใช้เทคโนโลยีและสื่อเพื่อการเรียนรู้

1.2.5.2.3 การพัฒนาด้านสุขภาพ โดยส่งเสริมการพัฒนาเทคโนโลยีและนวัตกรรมทาง

การแพทย์เพื่อรองรับการเป็นสังคมผู้สูงอายุทั้งในด้านผลิตภัณฑ์สุขภาพและที่อยู่อาศัยสำหรับผู้สูงอายุระดับการบริหารจัดการระบบสุขภาพเพื่อลดความเหลื่อมล้ำและสร้างความยั่งยืนในระยะยาว โดยพัฒนาระบบข้อมูลสารสนเทศเพื่อการบริหารทรัพยากรด้านสาธารณสุข บูรณาการระบบหลักประกันสุขภาพภาครัฐให้เกิดความเป็นเอกภาพในการบริหารจัดการและการใช้ทรัพยากร และส่งเสริมการอภิบาลระบบสุขภาพในรูปแบบเครือข่ายที่มีการใช้ทรัพยากรร่วมกัน พัฒนาศักยภาพของประเทศไทยสู่การเป็นศูนย์กลางสุขภาพนานาชาติทั้งในด้านศูนย์กลางบริการสุขภาพ (Medical Service Hub) ศูนย์กลางบริการเพื่อส่งเสริมสุขภาพ (Wellness Hub) ศูนย์กลางยาและผลิตภัณฑ์เพื่อสุขภาพ (Product Hub) และศูนย์กลางบริการวิชาการและงานวิจัย (Academic Hub) เพื่อนำรายได้กลับมาใช้ยกระดับคุณภาพบริการสาธารณสุขภายในประเทศรวมทั้งส่งเสริมการให้ความสำคัญกับมิติสุขภาพในทุกนโยบายสาธารณะ (Health in All Policies) เพื่อให้การขับเคลื่อนนโยบายของทุกภาคส่วนตระหนักถึงผลกระทบของนโยบายสาธารณะที่มีต่อสุขภาพของประชาชน

1.2.5.2.4 การสร้างสภาพแวดล้อมและนวัตกรรมที่เอื้อต่อการดำรงชีพในสังคมสูงวัย

โดยการปรับปรุงสภาพแวดล้อมและความจำเป็นทางกายภาพให้เหมาะกับวัย และการพัฒนาระบบการดูแลผู้สูงอายุในรูปแบบที่หลากหลายทั้งในด้านการจัดบริการสุขภาพและสวัสดิการสังคมอย่างบูรณาการ โดยการมีส่วนร่วมของทุกภาคส่วนอย่างต่อเนื่อง รวมทั้งพัฒนาชุมชนที่มีศักยภาพและความพร้อมให้เป็นต้นแบบของการดูแลผู้สูงอายุเพื่อขยายผลไปสู่ชุมชนอื่น ตลอดจนการพัฒนาวัตกรรมการใช้ชีวิตประจำวันสำหรับผู้สูงอายุ

1.2.5.3 การลดความเหลื่อมล้ำทางสังคม

1.2.5.3.1 การยกระดับรายได้และสร้างโอกาสในการประกอบอาชีพ

มุ่งเน้นการเพิ่มผลิตภาพแรงงาน โดยสนับสนุนให้แรงงานมีโอกาสเข้าถึงการเรียนรู้และพัฒนาทักษะฝีมือแรงงานอย่างมีมาตรฐาน ปรับโครงสร้างค่าจ้างแรงงานให้ชัดเจนและสะท้อนทักษะฝีมือแรงงานอย่างแท้จริง เร่งผลักดันให้การใช้ระบบมาตรฐานคุณวุฒิวิชาชีพและมาตรฐานฝีมือแรงงานในทางปฏิบัติอย่างเป็นรูปธรรม นอกจากนี้ เพิ่มผลิตภาพทางการผลิตของเกษตรกรรายย่อย โดยสนับสนุนการวิจัยและพัฒนาและการผลิต

ทางการเกษตรที่สอดคล้องกับพื้นที่ สร้างหลักประกันรายได้แทนการอุดหนุนด้านราคาสินค้าเกษตร ลดต้นทุนทางการเกษตรโดยสนับสนุนปัจจัยการผลิต

1.2.5.3.2 การจัดการบริการทางสังคมให้ทุกคนตามสิทธิขั้นพื้นฐาน และเน้นการสร้างภูมิคุ้มกันระดับปัจเจก โดย (1) พัฒนาระบบบริการสาธารณสุขให้มีคุณภาพและมีช่องทางการเข้าถึงอย่างหลากหลาย โดยเฉพาะระบบบริการสาธารณสุขและการศึกษาขั้นพื้นฐาน สวัสดิการสังคม และกระบวนการยุติธรรม (2) สนับสนุนการจัดหาที่อยู่อาศัยของผู้มีรายได้น้อยและการเข้าถึงระบบสาธารณสุขปทัศกำหนดเป็นนโยบายที่อยู่อาศัยแห่งชาติและเมืองน่าอยู่ พัฒนาโครงการที่อยู่อาศัยแก้ปัญหาชุมชนแออัดในเมืองโดยดำเนินการร่วมกับภาคธุรกิจเอกชน และ (3) การจัดรูปแบบสวัสดิการพื้นฐานที่จำเป็นและเหมาะสมตามกลุ่มเป้าหมาย (Customized Welfare) ที่คำนึงถึงฐานะทางเศรษฐกิจและสังคมที่แตกต่างกัน โดยมีแนวทางการรับภาระค่าใช้จ่ายร่วมกัน (Cost Sharing)

1.2.5.3.3 การสร้างความเสมอภาคในการเข้าถึงทรัพยากร โดยปฏิรูปที่ดินเพื่อการเกษตร สนับสนุนให้เกษตรกรรายย่อยที่ไร้ที่ดินทำกินและยากจนได้มีที่ดินเป็นของตนเองหรือมีสิทธิทำกินในที่ดินปฏิรูประบบการบริหารจัดการน้ำอย่างเป็นระบบและเข้าถึงพื้นที่เป้าหมายได้อย่างแท้จริง ด้วยการผลักดัน พรบ.ทรัพยากรน้ำ พ.ศ. และบูรณาการแผนงานและงบประมาณร่วมกันของหน่วยงาน และสร้างกระบวนการมีส่วนร่วม รวมทั้งปรับโครงสร้างภาษีที่เป็นธรรม เช่น ภาษีที่ดินและสิ่งปลูกสร้าง ภาษีมรดก และภาษีสิ่งแวดล้อม เป็นต้น

1.2.5.3.4 การเข้าถึงกระบวนการยุติธรรมอย่างเสมอภาค การคุ้มครองสิทธิขั้นพื้นฐาน และการเข้าถึงกระบวนการยุติธรรมอย่างเท่าเทียมโดยการเสริมศักยภาพและความเข้มแข็งด้านกฎหมายให้แก่ประชาชน รวมทั้งการปรับปรุงและบังคับใช้กฎหมายเพื่อลดปัญหาความเหลื่อมล้ำ เช่น กฎหมายป่าชุมชนกฎหมายภาษีมรดก กฎหมายที่ดิน เป็นต้น

1.2.5.4 การรองรับการเชื่อมโยงภูมิภาคและความเป็นเมือง

1.2.5.4.1 การลงทุนด้านโครงสร้างพื้นฐานและสิ่งอำนวยความสะดวกของเมือง เตรียมความพร้อมรองรับความเป็นเมือง ทั้งด้านการบริหารจัดการด้านผังเมืองด้านสาธารณูปโภค สาธารณูปการ ระบบคมนาคมขนส่ง ระบบบริหารจัดการสิ่งแวดล้อม ระบบการศึกษาและระบบสาธารณสุขที่ได้มาตรฐาน มีคุณภาพ และเพียงพอต่อความต้องการของคนในเมือง รวมทั้งเสริมสร้างความสามารถในการบริหารจัดการเมืองตามระดับการพัฒนา

1.2.5.4.2 การพัฒนาด้านการขนส่งและโลจิสติกส์เชื่อมโยงกับเพื่อนบ้าน ส่งเสริมและเร่งรัดการพัฒนาระบบการบริหารจัดการโลจิสติกส์ของประเทศเพื่อเพิ่มความสามารถในการแข่งขันของประเทศทั้งด้านการค้า การลงทุน และการบริการ โดยคำนึงถึงการเป็นมิตรต่อสิ่งแวดล้อม (Green Logistics) สนับสนุนให้เกิดความร่วมมือในห่วงโซ่อุปทาน และปรับปรุงกฎหมาย กฎระเบียบ รวมทั้งปรับลดกระบวนการด้านอำนวยความสะดวกทางการค้า ขนส่ง และโลจิสติกส์ให้มีความสะดวกและมีประสิทธิภาพต่อภาคธุรกิจอย่างแท้จริง

1.2.5.4.3 การส่งเสริมการลงทุน การค้าชายแดน และการจัดตั้งเขต

พัฒนาเศรษฐกิจพิเศษ ให้ความสำคัญกับนโยบายส่งเสริมการลงทุนและการค้าชายแดนเพื่อดึงดูดให้นักลงทุนในภูมิภาคเข้ามาลงทุนในไทยและประเทศเพื่อนบ้าน รวมทั้งส่งเสริมการจัดตั้งเขตพัฒนาเศรษฐกิจพิเศษในพื้นที่ชายแดนโดยให้ความสำคัญกับการลงทุนโครงสร้างพื้นฐาน การส่งเสริมการลงทุนและสิทธิประโยชน์ การบริหารจัดการแรงงานต่างด้าว และการให้บริการจุดเดียวเบ็ดเสร็จ เพื่อช่วยอำนวยความสะดวกด้านการค้าชายแดนและการผ่านแดนระหว่างไทยกับประเทศในภูมิภาคมากขึ้น

1.2.5.5 การสร้างความเจริญเติบโตทางเศรษฐกิจและสังคมอย่างเป็นมิตรกับ

สิ่งแวดล้อม

1.2.5.5.1 การรักษาทุนทางธรรมชาติเพื่อการเติบโตสีเขียว ใช้

ประโยชน์จากทุนธรรมชาติ โดยคำนึงถึงขีดจำกัดและศักยภาพในการฟื้นตัว ปกป้องรักษาทรัพยากรป่าไม้โดยสนธิกำลังของทุกภาคส่วนนำระบบสารสนเทศมาใช้ในการบริหารจัดการ บังคับใช้กฎหมายอย่างมีประสิทธิภาพและเป็นธรรม เพิ่มพื้นที่ป่าไม้โดยส่งเสริมการปลูกไม้มีค่าทางเศรษฐกิจระยะยาว อนุรักษ์และใช้ประโยชน์ความหลากหลายทางชีวภาพอย่างยั่งยืนและแบ่งปันผลประโยชน์อย่างเป็นธรรม รวมทั้งผลักดันแนวทางการประเมินมูลค่าของระบบนิเวศและการสร้างรายได้จากการอนุรักษ์ จัดสรรที่ดินให้แก่ผู้ยากไร้ กระจายการถือครองที่ดิน จัดทำฐานข้อมูลที่ดินเพื่อการบริหารจัดการอย่างเป็นระบบ การจัดเก็บภาษีที่ดินในอัตราก้าวหน้า กำหนดเขตแดนการถือครองที่ดินที่เหมาะสม และกำหนดมาตรการป้องกันการถือครองที่ดินของคนต่างชาติ บริหารจัดการน้ำเพื่อให้เกิดความยั่งยืน บูรณาการระหว่างหน่วยงานอย่างเป็นระบบ สร้างศูนย์ข้อมูลทรัพยากรน้ำ จัดตั้งองค์กรบริหารจัดการน้ำในระดับพื้นที่ เช่น คณะกรรมการลุ่มน้ำ และองค์กรผู้นำ คุ่มครองทรัพยากรทางทะเลและชายฝั่ง ลดความขัดแย้งเชิงนโยบายระหว่างการพัฒนาโครงสร้างพื้นฐาน การท่องเที่ยว การประมง และวิถีชีวิตของชุมชนบริหารจัดการแร่โดยกำหนดปริมาณที่เหมาะสมในการน้ำแร่มาใช้ประโยชน์ คำนึงถึงความจำเป็นและมูลค่าในอนาคต บังคับใช้มาตรการควบคุมผลกระทบจากการทำเหมืองแร่ที่ก่อมลพิษต่อสภาพแวดล้อมและสุขภาพอนามัยของประชาชน

1.2.5.5.2 การส่งเสริมการบริโภคที่เป็นมิตรกับสิ่งแวดล้อม สร้างระบบ

หมุนเวียนวัสดุที่ใช้แล้วที่มีประสิทธิภาพ ขับเคลื่อนสู่ Zero Waste Society ผ่านมาตรการต่างๆ เช่น การปฏิรูประบบภาษีและค่าธรรมเนียมเพื่อสิ่งแวดล้อม การศึกษาเพื่อสิ่งแวดล้อม มาตรฐานและฉลากสินค้า เป็นต้น

1.2.5.5.3 การส่งเสริมการผลิต การลงทุน และการสร้างงานสีเขียว

เพื่อยกระดับประเทศสู่เศรษฐกิจและสังคมที่เป็นมิตรกับสิ่งแวดล้อม พัฒนากลยุทธ์อุตสาหกรรมสีเขียว ส่งเสริมผู้ประกอบการให้สามารถปรับระบบห่วงโซ่อุปทานหรือห่วงโซ่คุณค่าที่เป็นมิตรกับสิ่งแวดล้อม (Green Supply Chain/Green Value Chain) ส่งเสริมการทำการเกษตรกรรมยั่งยืน รวมทั้งส่งเสริมภาคบริการที่มีผลกระทบต่อสิ่งแวดล้อมน้อย เพื่อให้ประเทศไทยมีศักยภาพให้มีบทบาทมากขึ้นในการขับเคลื่อนเศรษฐกิจ

1.2.5.5.4 การจัดการมลพิษและรักษาคุณภาพสิ่งแวดล้อม ด้วยการเร่งรัดการควบคุมมลพิษทั้งทางอากาศ ขยะ น้ำเสีย และของเสียอันตราย ที่เกิดจากการผลิตและบริโภค เพื่อสร้างคุณภาพสิ่งแวดล้อมที่ดีให้กับประชาชน เร่งรัดแก้ไขปัญหามลพิษการจัดการขยะเป็นลำดับแรก โดยส่งเสริมให้เกิดกลไกการคัดแยกขยะเพื่อนำกลับมาใช้ใหม่ให้มากที่สุดเร่งกำจัดขยะมูลฝอยตกค้างสะสมในสถานที่กำจัดในพื้นที่วิกฤต สร้างรูปแบบการจัดการขยะมูลฝอยและของเสียอันตรายที่เหมาะสม เน้นการแปรรูปเป็นพลังงาน สร้างวินัยของคนในชาติมุ่งสู่การจัดการที่ยั่งยืน โดยให้ความรู้แก่ประชาชน และการบังคับใช้กฎหมาย

1.2.5.5.5 การพัฒนาความร่วมมือด้านสิ่งแวดล้อมระหว่างประเทศ ผลักดันการจัดทำแผนแม่บทการบริหารจัดการทรัพยากรธรรมชาติและสิ่งแวดล้อมของอาเซียน หาแนวทางการร่วมมือกับอาเซียนและอนุภูมิภาคลุ่มน้ำโขงในประเด็นการขนส่งข้ามพรมแดน การเคลื่อนย้ายแรงงาน การบริหารจัดการพลังงานและการบริหารจัดการทรัพยากรธรรมชาติ

1.2.5.5.6 การเพิ่มขีดความสามารถในการปรับตัวเพื่อรองรับการเปลี่ยนแปลงสภาพภูมิอากาศและการบริหารจัดการเพื่อลดความเสี่ยงด้านภัยพิบัติ เพิ่มขีดความสามารถในการรับมือและปรับตัวต่อการเปลี่ยนแปลงสภาพภูมิอากาศ เพิ่มศักยภาพในการลดการปล่อยก๊าซเรือนกระจกให้กับทุกภาคส่วน ส่งเสริมการวิจัยและพัฒนาทางวิทยาศาสตร์ เทคโนโลยี และนวัตกรรมเพื่อลดผลกระทบและปรับตัวต่อการเปลี่ยนแปลงสภาพภูมิอากาศ พัฒนาระบบฐานข้อมูลและระบบการเตือนภัยตลอดจนส่งเสริมความร่วมมือระหว่างประเทศด้านการเปลี่ยนแปลงสภาพภูมิอากาศและภัยพิบัติทางธรรมชาติ ให้ความสำคัญกับการป้องกันน้ำท่วม วางแผนป้องกันเมืองและพื้นที่ชายฝั่ง พัฒนาเมืองที่สามารถปรับตัวและยืดหยุ่นต่อการเปลี่ยนแปลงสภาพภูมิอากาศ (Climate Resilience City) การให้บริการของระบบนิเวศ ส่งเสริมการลงทุนของภาคเอกชนในการรับมือภัยพิบัติโดยสร้างแนวป้องกันตามธรรมชาติ และการจัดทำแผนธุรกิจต่อเนื่อง รวมทั้งการพัฒนาระบบการจัดการภัยพิบัติให้มีประสิทธิภาพพร้อมรองรับแนวโน้มการเกิดภัยพิบัติที่รุนแรงในอนาคต

1.2.5.6 การบริหารราชการแผ่นดินที่มีประสิทธิภาพ

1.2.5.6.1 การสร้างความโปร่งใสในทุกขั้นตอนของการปฏิบัติราชการ โดยให้มีช่องทางให้ทุกภาคส่วนสามารถเข้าถึง เข้าตรวจสอบข้อมูลของภาคราชการและร้องเรียนได้ เช่น ข้อมูลการประกวดราคาจัดซื้อ จัดจ้างโครงการของทางราชการ ข้อมูลการประมูลโครงการ ผู้ชนะการประมูล และราคาปิดประมูลข้อมูลความก้าวหน้าตามกระบวนการยุติธรรม เช่น คดีที่ไม่ดำเนินการตามหลักธรรมาภิบาล คดีทุจริตคอร์รัปชันและคดีที่ประชาชนให้ความสนใจในแต่ละยุคสมัย ฯลฯ

1.2.5.6.2 การพัฒนาบุคลากรภาครัฐให้มีความเป็นมืออาชีพและเพียงพอต่อการขับเคลื่อนภารกิจภาครัฐร่วมกับภาคเอกชนและภาคประชาสังคมที่เปลี่ยนแปลงไป เพื่อให้ระบบราชการเล็กกะทัดรัดแต่มีความคล่องตัวและมีประสิทธิภาพสูง

1.2.5.6.3 การสร้างรูปแบบการพัฒนา อปท. ให้เหมาะสม สามารถรับมือการเปลี่ยนแปลงทางด้านเศรษฐกิจ สังคมและสิ่งแวดล้อม รวมทั้งเป็นแกนหลักในการประสานเครือข่ายและเชื่อมโยงภาคส่วนต่างๆ ในระดับพื้นที่ได้อย่างมีประสิทธิภาพ

1.2.5.6.4 การสร้างระบบตรวจสอบ ติดตามและประเมินผลที่มีประสิทธิภาพ สร้างผลงานที่มีคุณภาพ รวดเร็วและน่าเชื่อถือ สามารถเป็นเครื่องมือให้กับคณะรัฐมนตรีประกอบการตัดสินใจในเชิงนโยบายได้ โดยเฉพาะอย่างยิ่งการติดตาม ประเมินผลโครงการใหญ่ๆ ที่มีการใช้จ่ายงบประมาณเป็นจำนวนมาก และเป็นโครงการที่มีผลกระทบในวงกว้าง

แผนพัฒนาเศรษฐกิจและสังคมแห่งชาติ ฉบับที่ 12

- ยุทธศาสตร์ที่ 1 การเสริมสร้างและพัฒนาศักยภาพทุนมนุษย์
- ยุทธศาสตร์ที่ 2 การสร้างความเป็นธรรมลดความเหลื่อมล้ำในสังคม
- ยุทธศาสตร์ที่ 3 การสร้างความเข้มแข็งทางเศรษฐกิจและแข่งขันได้อย่างยั่งยืน
- ยุทธศาสตร์ที่ 4 การเติบโตที่เป็นมิตรกับสิ่งแวดล้อมเพื่อการพัฒนาอย่างยั่งยืน
- ยุทธศาสตร์ที่ 5 การเสริมสร้างความมั่นคงแห่งชาติเพื่อการพัฒนาประเทศสู่ความมั่งคั่งและยั่งยืน
- ยุทธศาสตร์ที่ 6 การบริหารจัดการในภาครัฐ การป้องกันการทุจริต ประพฤติมิชอบและธรรมาภิบาลในสังคมไทย
- ยุทธศาสตร์ที่ 7 การพัฒนาโครงสร้างพื้นฐานและระบบโลจิสติกส์
- ยุทธศาสตร์ที่ 8 การพัฒนาวิทยาศาสตร์ เทคโนโลยี วิจัย และนวัตกรรม
- ยุทธศาสตร์ที่ 9 การพัฒนาภาคเมือง และพื้นที่เศรษฐกิจ
- ยุทธศาสตร์ที่ 10 ความร่วมมือระหว่างประเทศเพื่อการพัฒนา

1.3 แผนพัฒนาภาค/แผนพัฒนากลุ่มจังหวัด/แผนพัฒนาจังหวัด

1.3.1 แผนพัฒนาภาคกลาง

สรุปกรอบยุทธศาสตร์การพัฒนาภาค : สำนักงานคณะกรรมการพัฒนาเศรษฐกิจและสังคมแห่งชาติ มีสาระสำคัญดังนี้

1) แนวคิดและหลักการ

ยึดแนวคิดการพัฒนาตาม “ปรัชญาของเศรษฐกิจพอเพียง” ให้เกิดการพัฒนาที่สมดุลเป็นธรรม และมีภูมิคุ้มกันต่อผลกระทบจากกระแสการเปลี่ยนแปลงทั้งจากภายนอกและภายในประเทศ ควบคู่กับแนวคิด “การพัฒนาแบบองค์รวม” ที่ยึดคน ผลประโยชน์ของประชาชน ภูมิสังคม ยุทธศาสตร์พระราชทาน (เข้าใจ เข้าถึง และพัฒนา) ยึดหลักการมีส่วนร่วมของทุกภาคภาคีการพัฒนา และหลักธรรมาภิบาล เพื่อให้สังคมสมานฉันท์ และอยู่เย็นเป็นสุขร่วมกัน

2) ยุทธศาสตร์การพัฒนาภาคกลาง

2.1 ยุทธศาสตร์การพัฒนา

(1) พัฒนารฐานเศรษฐกิจหลักของประเทศให้มีการพัฒนาอย่างต่อเนื่อง เพื่อรักษาเสถียรภาพการพัฒนากอุตสาหกรรม เกษตร การบริการ การลงทุนให้มีความมั่นคงและเพื่อเพิ่มขีดความสามารถในการแข่งขันของประเทศ เช่น ส่งเสริมการพัฒนาพื้นที่นิคมอุตสาหกรรม ส่งเสริมอุตสาหกรรมขนาดกลาง และขนาดย่อม พัฒนาการเกษตร พื้นฟูการบริหารจัดการแหล่งท่องเที่ยว พัฒนาประสิทธิภาพโลจิสติกส์

(2) พัฒนาศักยภาพคน ครอบครัว ชุมชน และสังคมให้มีคุณภาพ มีธรรมาภิบาล เพื่อพร้อมรับการเปลี่ยนแปลงเศรษฐกิจโลก ควบคู่กับการยกระดับคุณภาพชีวิตของประชาชนให้ดีขึ้น เช่น ส่งเสริมการเรียนการสอนนอกระบบ การอาชีวศึกษา ส่งเสริมการวิจัยและพัฒนา โดยเฉพาะด้านวิทยาศาสตร์และเทคโนโลยี ส่งเสริมบทบาทของครอบครัว ชุมชน และภาคประชาสังคมในการสร้างวัฒนธรรมในการดูแลสุขภาพ

(3) อนุรักษ์ พื้นฟู และพัฒนาทรัพยากรธรรมชาติ และสิ่งแวดล้อมให้มีความสมดุลต่อระบบนิเวศ เพื่อสนับสนุนการพัฒนารฐานเศรษฐกิจหลักของประเทศ โดยเร่งแก้ไขปัญหาการกัดเซาะชายฝั่งทะเล ป้องกันปัญหาสิ่งแวดล้อม พื้นฟูคุณภาพน้ำแม่น้ำเจ้าพระยา ส่งเสริมการมีส่วนร่วมของภาคีการพัฒนา อนุรักษ์ และรักษาทรัพยากรธรรมชาติและสิ่งแวดล้อม

(4) เสริมสร้างศักยภาพการพัฒนาเมือง และพื้นที่ชายแดน ตามแนวเศรษฐกิจกับประเทศเพื่อนบ้าน ทั้งแนวเหนือ-ใต้ และแนวตะวันออก-ตะวันตก เพื่อเป็นประตูการค้าเชื่อมโยงประเทศเพื่อนบ้านและนานาชาติ

(5) บริหารจัดการพัฒนาพื้นที่เมือง และชนบทอย่างมีส่วนร่วม และเกื้อกูลกัน เพื่อให้มีการจัดระเบียบรูปแบบการพัฒนาเมืองและชุมชนได้สอดคล้องกับการพัฒนาโครงสร้างพื้นฐานและความต้องการของชุมชน

2.2 ทิศทางการพัฒนากลุ่มจังหวัด

กลุ่มจังหวัดภาคกลางตอนล่าง 1 ประกอบด้วย นครปฐม ราชบุรี กาญจนบุรี และสุพรรณบุรี ควรเน้นพัฒนาการส่งเสริมและสนับสนุนสินค้าเกษตรอุตสาหกรรมด้วยระบบการผลิตที่ปลอดภัยต่อสิ่งแวดล้อม ส่งเสริมการท่องเที่ยวเชิงนิเวศน์ การอนุรักษ์ทรัพยากรธรรมชาติและสิ่งแวดล้อม

1.3.2. แผนพัฒนากลุ่มจังหวัด

1) วิสัยทัศน์กลุ่มจังหวัด

“เป็นแหล่งผลิตและแปรรูปสินค้าเกษตรที่ได้มาตรฐาน พัฒนาการค้าชายแดน และการท่องเที่ยวทวารวดี”

2) พันธกิจ

1. ศึกษา ค้นคว้า วิจัย เพื่อนำไปใช้พัฒนาการผลิต การแปรรูป การตลาด และการท่องเที่ยว
2. พัฒนาโครงสร้างพื้นฐานให้สามารถรองรับการผลิต การแปรรูป และการท่องเที่ยว
3. จัดหา และพัฒนาปัจจัยการผลิตให้มีคุณภาพ และปริมาณเพียงพอต่อการผลิตแปรรูป และการท่องเที่ยว
4. ผลิต แปรรูปสินค้าเกษตร และการบริการท่องเที่ยวให้มีคุณภาพและได้มาตรฐาน เป็นที่ยอมรับทั้งในและต่างประเทศ
5. แสวงหาตลาดทั้งภายในและต่างประเทศ ตลอดจนเสริมสร้างช่องทางการจัดจำหน่ายที่สามารถเข้าถึงผู้บริโภคได้อย่างทั่วถึง และมีประสิทธิภาพ

3) ประเด็นยุทธศาสตร์ เป้าประสงค์ และกลยุทธ์ มีรายละเอียดดังนี้

4 ประเด็นยุทธศาสตร์	4 เป้าประสงค์	13 กลยุทธ์
1. การส่งเสริมความปลอดภัยและคุณภาพในการผลิต และส่งออก สินค้าเกษตร และเกษตร อุตสาหกรรมที่ได้มาตรฐาน	1. ผู้บริโภคทั้งภายในและต่างประเทศบริโภคสินค้าที่ปลอดภัยและได้มาตรฐาน	1. พัฒนากลไกในการเพิ่มประสิทธิภาพการผลิตสินค้าเกษตรให้ได้มาตรฐาน 2. เสริมสร้างศักยภาพด้านการตลาด และการประชาสัมพันธ์สินค้าการเกษตร 3. ส่งเสริม สนับสนุนการนำนวัตกรรมมาใช้ในการเพิ่มมูลค่าให้กับสินค้าเกษตร
2. การเพิ่มศักยภาพการท่องเที่ยวเชิงอนุรักษ์อย่างสร้างสรรค์	2. เพิ่มรายได้และจำนวนนักท่องเที่ยว	4. พัฒนาบุคลากรด้านการท่องเที่ยว 5. พัฒนาปัจจัยพื้นฐานสินค้าบริการอย่างมีประสิทธิภาพ 6. พัฒนาการตลาดและการประชาสัมพันธ์ 7. พัฒนาศักยภาพแหล่งท่องเที่ยวและเสริมสร้างความปลอดภัย
3. ส่งเสริมการค้าชายแดนและ พัฒนาเขตเศรษฐกิจพิเศษชายแดน	3. รายได้จากการค้าชายแดนเพิ่มขึ้น	8. สนับสนุนการพัฒนาเขตเศรษฐกิจพิเศษชายแดน 9. ส่งเสริมพัฒนาความสัมพันธ์ระหว่างประเทศ และการค้าชายแดน 10. พัฒนาผู้ประกอบการและบุคลากรด้านการค้าชายแดน
4. การสร้างความเข้มแข็งให้แก่ภาคการเกษตรอย่างยั่งยืน	4. เกษตรกรมีฐานะทางเศรษฐกิจดีขึ้น	11. สร้างแรงจูงใจในการปรับปรุงพัฒนาการผลิตที่ปลอดภัย

4 ประเด็นยุทธศาสตร์	4 เป้าประสงค์	13 กลยุทธ์
		12. ส่งเสริม สนับสนุนในการเข้าถึงแหล่งทุน และโอกาสในการเรียนรู้ตามหลักปรัชญาเศรษฐกิจพอเพียง 13. ส่งเสริมการบริหารจัดการน้ำ และระบบชลประทาน

1.3.3. แผนพัฒนาจังหวัดนครปฐม

1) วิสัยทัศน์จังหวัดนครปฐม

“เป็นแหล่งผลิตสินค้าเกษตร อุตสาหกรรมแปรรูปที่ได้มาตรฐานสากล การท่องเที่ยวเชิงประวัติศาสตร์ วัฒนธรรม และประชาชนมีคุณภาพชีวิตที่ดี”

2) พันธกิจ

- ยกระดับการผลิตสินค้าการเกษตรและอุตสาหกรรม ให้มีคุณภาพ มีความปลอดภัย ได้รับการรับรองมาตรฐานระดับสากล เป็นมิตรกับสิ่งแวดล้อม
- พัฒนาการค้าการลงทุนที่ทันต่อยุคสมัย ให้สอดคล้องกับความต้องการของผู้บริโภค ตลาดทั้งในและต่างประเทศ
- ส่งเสริมการท่องเที่ยวเชิงประวัติศาสตร์และวัฒนธรรมให้มีคุณภาพตามเกณฑ์มาตรฐานทางการท่องเที่ยว และพัฒนาขีดความสามารถในการแข่งขันให้อยู่ในระดับต้นของประเทศ
- พัฒนาคนให้มีคุณภาพ มีความรู้คู่คุณธรรม มีทักษะการดำรงชีวิตอย่างเหมาะสม การสร้างสังคมที่เข้มแข็ง ตลอดจนการสร้างกระบวนการมีส่วนร่วมในการพัฒนาประเทศทุกระดับ
- การบริหารจัดการทรัพยากรธรรมชาติให้คืนความอุดมสมบูรณ์ การดูแลรักษาคุณภาพสิ่งแวดล้อมให้อยู่ในเกณฑ์มาตรฐาน สนับสนุนการมีส่วนร่วมของชุมชน และสร้างภูมิคุ้มกันรองรับผลกระทบจากการเปลี่ยนแปลงสภาพภูมิประเทศและภัยธรรมชาติ

3 ประเด็นยุทธศาสตร์	4 เป้าประสงค์รวม	12 กลยุทธ์
<p>1. การพัฒนาคุณภาพ การเสริมสร้างความปลอดภัย และยกระดับมาตรฐานในการผลิต การตลาด และการส่งออก สินค้าเกษตรและอุตสาหกรรม</p>	<p>1. เศรษฐกิจของจังหวัดมีการเติบโตอย่างต่อเนื่องและมั่นคง ประชาชนมีรายได้เพียงพอต่อการดำรงชีพและพ้นจากขีดความยากจน</p>	<p>1. ส่งเสริมการพัฒนาองค์ความรู้ให้เกิดคุณค่า พัฒนาเทคโนโลยี สร้างนวัตกรรม เพิ่มคุณภาพและปริมาณการผลิต</p> <p>2. เพิ่มประสิทธิภาพการผลิต การแปรรูปแบบครบวงจร เพื่อเพิ่มมูลค่า และพัฒนาปัจจัยพื้นฐานเพื่อลดต้นทุนการผลิต</p> <p>3. พัฒนาระบบการผลิต และเพิ่มประสิทธิภาพการตรวจรับรองมาตรฐานตามความจำเป็นในการแข่งขัน และพันธะสัญญาทางการค้าและบริการลูกค้า</p> <p>4. ส่งเสริมการค้า การลงทุน และเพิ่มช่องทางการจัดจำหน่ายที่มีประสิทธิภาพด้วยกลไกฐานการผลิตเดียวและตลาดเดียวตามกฎหมายอาเซียน</p>
<p>2. การเพิ่มขีดความสามารถในการแข่งขันด้านการท่องเที่ยวเชิงประวัติศาสตร์และวัฒนธรรมให้อยู่ในระดับต้นของประเทศ</p>	<p>2. เพิ่มจำนวนรายได้จากการท่องเที่ยว</p>	<p>5. พัฒนาปัจจัยพื้นฐานและระบบโลจิสติกส์ด้านการท่องเที่ยว และทรัพยากรการท่องเที่ยว รองรับการเดินทางของอุตสาหกรรมท่องเที่ยวทั้งระบบ</p> <p>6. พัฒนาผลิตภัณฑ์และการบริการด้านการท่องเที่ยวรองรับการเดินทางของนักท่องเที่ยวในประเทศอาเซียนและนักท่องเที่ยวกลุ่มพรีเมียม</p> <p>7. พัฒนาระบบการบริหารจัดการและศักยภาพบุคลากรทางการท่องเที่ยว</p> <p>8. พัฒนาด้านการตลาดและประชาสัมพันธ์ด้วยช่องทางที่หลากหลาย ทันสมัย เป็นสากลแบบเข้าถึง ต่อเนื่อง จูงใจ</p>
<p>3. การพัฒนาคุณภาพชีวิตของประชาชน การเสริมสร้างความมั่นคงและสังคมคุณภาพอย่างยั่งยืน</p>	<p>3. ประชาชนมีคุณภาพชีวิตที่ดี มีภูมิปัญญา มีภูมิคุ้มกัน สังคมมีความเข้มแข็ง และมีศักยภาพพร้อมรับการเปลี่ยนแปลง</p> <p>4. ทรัพยากรธรรมชาติได้รับการดูแลรักษาให้เกิดความสมดุล และคุณภาพสิ่งแวดล้อมอยู่ในเกณฑ์มาตรฐานที่กำหนด</p>	<p>9. เสริมสร้างภูมิคุ้มกันความเข้มแข็งทางสังคมและพัฒนาคุณภาพชีวิตของประชาชนให้มีศักยภาพรองรับการเปลี่ยนแปลง</p> <p>10. เสริมสร้างความปลอดภัยในชีวิตและทรัพย์สินของประชาชน</p> <p>11. พัฒนาระบบบริการสาธารณสุขและการบริการสังคมขั้นพื้นฐานของจังหวัดให้มีคุณภาพและบริการเชิงรุก</p> <p>12. อนุรักษ์ ฟื้นฟู และควบคุมการใช้ทรัพยากรธรรมชาติและสิ่งแวดล้อมอย่างคุ้มค่า และเป็นธรรม เป็นฐานการพัฒนาเศรษฐกิจ การเกษตร และสังคมที่ยั่งยืน</p>

1.4 ยุทธศาสตร์การพัฒนาขององค์กรปกครองส่วนท้องถิ่นในเขตจังหวัด

1.4.1 วิสัยทัศน์

“นครปฐมเมืองน่าอยู่ ชุมชนเข้มแข็ง แหล่งผลิตอาหารปลอดภัยมีแหล่งท่องเที่ยวและสิ่งแวดล้อมดี เพื่อการพัฒนาที่ยั่งยืนสู่ประชาคมอาเซียน”

1.4.2 พันธกิจ

1. ยกระดับคุณภาพชีวิตความเป็นอยู่ และสร้างรายได้ให้แก่ประชาชน
2. ปรับปรุงและพัฒนาระบบโครงข่ายคมนาคมทั้งทางบก ทางน้ำ ด้านสาธารณสุขโรค / สาธารณูปการ และโครงสร้างพื้นฐาน
3. บริหารจัดการทรัพยากรธรรมชาติและสิ่งแวดล้อมเพื่อการพัฒนาท้องถิ่น
4. พัฒนาระบบการบริหารจัดการบ้านเมืองที่ดี และการมีส่วนร่วมของประชาชนในการพัฒนาท้องถิ่น
5. ส่งเสริมการท่องเที่ยวเพื่อพัฒนาท้องถิ่น

1.4.3 ยุทธศาสตร์การพัฒนาขององค์กรปกครองส่วนท้องถิ่น ประกอบด้วย 6 ด้าน ดังนี้

ยุทธศาสตร์ที่ 1 การพัฒนาด้านการศึกษา ศาสนา และวัฒนธรรม

แนวทางการพัฒนาที่ 1 พัฒนาการศึกษาระบบการศึกษาอย่างยั่งยืน

- พัฒนาระบบการเรียนการสอนให้มีประสิทธิภาพและส่งเสริมการศึกษาทั้งในระบบ นอกระบบ และการศึกษาตามอัธยาศัยและส่งเสริมความเสมอภาคในการศึกษา
- สร้างศักยภาพทางการศึกษา ส่งเสริม และพัฒนาทักษะเพื่อเตรียมความพร้อมรองรับการเข้าสู่ประชาคมอาเซียน

แนวทางการพัฒนาที่ 2 ส่งเสริมการจัดงานเฉลิมพระเกียรติพระบาทสมเด็จพระเจ้าอยู่หัว และงานรัฐพิธี

แนวทางการพัฒนาที่ 3 ส่งเสริม สนับสนุน แหล่งการเรียนรู้ ช่องทางการรับรู้ข่าวสาร

แนวทางการพัฒนาที่ 4 ส่งเสริม สนับสนุนการเผยแพร่ และการปฏิบัติด้านคุณธรรมทางศาสนา จริยธรรม ศิลปวัฒนธรรม จารีตประเพณี และภูมิปัญญาท้องถิ่น

แนวทางการพัฒนาที่ 5 อนุรักษ์ศิลปวัฒนธรรม โบราณสถาน โบราณวัตถุ พิพิธภัณฑสถานท้องถิ่นและศาสนสถาน

แนวทางการพัฒนาที่ 6 ส่งเสริม สนับสนุน การเฝ้าระวังทางวัฒนธรรมในครอบครัว สถานศึกษา และชุมชน

ยุทธศาสตร์ที่ 2 การพัฒนาด้านเศรษฐกิจ

แนวทางการพัฒนาที่ 1 พัฒนา ส่งเสริม และฝึกอบรมอาชีพให้ประชาชน

- สร้างทักษะ พัฒนาฝีมือกลุ่มอาชีพ พร้อมรองรับการเข้าสู่ประชาคมอาเซียน
- สร้างเครือข่ายในการพัฒนาอาชีพควบคู่ภูมิปัญญาท้องถิ่น

แนวทางการพัฒนาที่ 2 ส่งเสริมและสนับสนุนการผลิต/ผลผลิตทางการเกษตรปลอดภัยจากสารพิษ ผลิตภัณฑ์ชุมชน และอุตสาหกรรม SME

แนวทางการพัฒนาที่ 3 ส่งเสริมและสนับสนุนการพัฒนาเศรษฐกิจตามแนวทางพระราชดำริเศรษฐกิจพอเพียง

แนวทางการพัฒนาที่ 4 ส่งเสริมการพัฒนาพลังงานทดแทน และการประหยัดพลังงาน

ยุทธศาสตร์ที่ 3 การพัฒนาด้านสังคม

แนวทางการพัฒนาที่ 1 ส่งเสริม สนับสนุนกีฬาและนันทนาการ

แนวทางการพัฒนาที่ 2 ส่งเสริม สนับสนุนกิจการสาธารณสุข

แนวทางการพัฒนาที่ 3 แก้ไข ป้องกัน และต่อต้านยาเสพติด

แนวทางการพัฒนาที่ 4 ส่งเสริม สนับสนุนการพัฒนาสังคม และงานสวัสดิการสังคม

แนวทางการพัฒนาที่ 5 การป้องกันและรักษาความสงบเรียบร้อยในบ้านเมือง และความปลอดภัยในชีวิตและทรัพย์สิน

แนวทางการพัฒนาที่ 6 ส่งเสริม สนับสนุนการดำเนินงานบรรเทาสาธารณภัย จัดหาวัสดุ ครุภัณฑ์ และอุปกรณ์ในการป้องกันและบรรเทาสาธารณภัย

แนวทางการพัฒนาที่ 7 เสริมสร้างความเข้มแข็งของครอบครัวและชุมชน

แนวทางการพัฒนาที่ 8 การเสริมสร้างความสมานฉันท์ในสังคม

ยุทธศาสตร์ที่ 4 การพัฒนาด้านสิ่งแวดล้อมและการท่องเที่ยว

แนวทางการพัฒนาที่ 1 พัฒนา ส่งเสริม สนับสนุนการดูแลรักษาทรัพยากรธรรมชาติ สิ่งแวดล้อม และมลภาวะ

แนวทางการพัฒนาที่ 2 บำรุงรักษาแม่น้ำลำคลอง แหล่งน้ำต่างๆ และการป้องกันน้ำท่วม และน้ำเสีย

แนวทางการพัฒนาที่ 3 การดูแลรักษา และพัฒนาที่สาธารณะ

แนวทางการพัฒนาที่ 4 พัฒนาและส่งเสริมการท่องเที่ยวเชิงวัฒนธรรม เชิงนิเวศ และเชิงสุขภาพ

แนวทางการพัฒนาที่ 5 พัฒนา ส่งเสริม พื้นที่ที่มีศักยภาพด้านการท่องเที่ยวให้เป็นแหล่งท่องเที่ยวใหม่

แนวทางการพัฒนาที่ 6 การเตรียมความพร้อมในการรองรับภัยพิบัติทางธรรมชาติ

ยุทธศาสตร์ที่ 5 การพัฒนาด้านการบริหารจัดการที่ดี

แนวทางการพัฒนาที่ 1 พัฒนาการบริหารจัดการที่ดีในองค์กร ส่งเสริมการมีส่วนร่วมของประชาชนในการพัฒนาท้องถิ่น และส่งเสริมการปกครองในระบอบ ประชาธิปไตย

แนวทางการพัฒนาที่ 2 ส่งเสริมธรรมาภิบาล การป้องกันและปราบปรามการทุจริต และประพฤติมิชอบในการปฏิบัติราชการ

แนวทางการพัฒนาที่ 3 ส่งเสริมสวัสดิการแก่ผู้บริหาร และผู้ช่วยเหลือ อปท. สมาชิกสภา อปท. ข้าราชการ ลูกจ้าง พนักงาน

แนวทางการพัฒนาที่ 4 ปรับปรุง พัฒนาขีดสมรรถนะและวัฒนธรรมการทำงานของบุคลากร

- สร้างประสิทธิภาพการจัดการความรู้และพัฒนาหน่วยงาน

ให้เป็นองค์กรแห่งการเรียนรู้ พร้อมรับการเข้าสู่ประชาคมอาเซียน

แนวทางการพัฒนาที่ 5 สนับสนุนการปฏิบัติงาน ปรับปรุง และพัฒนาระบบเทคโนโลยี-สารสนเทศ เครื่องมือเครื่องใช้ และอาคารสถานที่

แนวทางการพัฒนาที่ 6 ส่งเสริมความรู้ความเข้าใจเกี่ยวกับกิจการท้องถิ่น

แนวทางการพัฒนาที่ 7 ปรับปรุง พัฒนารายได้ และจัดการสินทรัพย์ราชการที่ไม่ได้ใช้งานให้เกิดประโยชน์สูงสุด

แนวทางการพัฒนาที่ 8 เพิ่มประสิทธิภาพการตรวจสอบภายใน

แนวทางการพัฒนาที่ 9 สนับสนุน ส่งเสริมการดำเนินงานพัฒนาเพื่อเสริมความมั่นคงของชาติ กระบวนการยุติธรรมชุมชน และการจัดการความขัดแย้งโดยสันติวิธี

ยุทธศาสตร์ที่ 6 การพัฒนาด้านการบริการสาธารณะ

แนวทางการพัฒนาที่ 1 ก่อสร้าง ปรับปรุงบำรุงรักษาถนน สะพาน ทางเท้า เส้นทางจักรยาน ท่อระบายน้ำ ท่าเทียบเรือ ระบบการจัดการขยะ ระบบบำบัดน้ำเสีย และซ่อมแซมปรับปรุงระบบสาธารณูปโภคที่ได้รับความเสียหายจากสาธารณภัย

แนวทางการพัฒนาที่ 2 พัฒนาระบบจราจร และการคมนาคมขนส่ง

แนวทางการพัฒนาที่ 3 พัฒนาระบบไฟฟ้า - ประปา

แนวทางการพัฒนาที่ 4 ส่งเสริม สนับสนุน การจัดทำผังเมือง ผังเมืองรวม ผังเมืองเฉพาะและป้องกันการบุกรุกที่สาธารณประโยชน์

แนวทางการพัฒนาที่ 5 พัฒนาแหล่งน้ำคูคลอง และระบบชลประทาน เพื่อการอุปโภค-บริโภค การเกษตร และอื่น ๆ

2. ยุทธศาสตร์ขององค์กรปกครองส่วนท้องถิ่น

2.1 วิสัยทัศน์ (Vision)

“สังคมเป็นสุข ทุกชีวิตยั่งยืน พื้นฟูสิ่งแวดล้อม สาธารณูปโภคและสาธารณูปการที่ได้มาตรฐาน การท่องเที่ยวเชิงเกษตร บริหารจัดการองค์กรตามหลักธรรมาภิบาล”

2.2 ยุทธศาสตร์

1. ยุทธศาสตร์การพัฒนาด้านการบริการสาธารณะและโครงสร้างพื้นฐาน

1) การก่อสร้าง ปรับปรุง บำรุงรักษา ถนน ระบบจราจร สะพาน เขื่อนกั้นดิน ทางเท้า ท่อระบายน้ำ ประตูละบายน้ำ ส่งเสริมสนับสนุนการจัดทำผังเมืองรวม ระบบสาธารณูปโภคให้มีประสิทธิภาพ และเตรียมความพร้อมในการรองรับภัยพิบัติสาธารณะ

2) การก่อสร้าง ปรับปรุง บำรุงรักษา ระบบประปาหมู่บ้าน ท่อเมนประปา บ่อบาดาล

3) ปรับปรุง บำรุงรักษาระบบไฟฟ้า ขยายเขตไฟฟ้าและไฟทางสาธารณะ

2. ยุทธศาสตร์การพัฒนาด้านสังคม และคุณภาพชีวิต

1) ส่งเสริม สนับสนุนงานสวัสดิการสังคม การสังคมสงเคราะห์ ผู้สูงอายุ ผู้พิการ ผู้ป่วยเอดส์ ผู้ด้อยโอกาส และเด็ก

2) ส่งเสริม สนับสนุนกิจกรรมในครอบครัว และชุมชน การพัฒนาคุณภาพชีวิตของประชาชน และการรณรงค์ ป้องกัน และแก้ไขปัญหายาอาชญากรรม และยาเสพติด

3) ส่งเสริม สนับสนุนการดำเนินงาน การเผยแพร่ประชาสัมพันธ์ ข้อมูลข่าวสารในชุมชน

4) ส่งเสริม สนับสนุนกีฬา และนันทนาการ

5) ส่งเสริม สนับสนุนการดำเนินงานบรรเทาสาธารณภัย จัดหาพัสดุ ครุภัณฑ์ และอุปกรณ์ในการป้องกันและบรรเทาสาธารณภัย

3. ยุทธศาสตร์การพัฒนาด้านการศึกษา ศาสนาวัฒนธรรม และการสาธารณสุข

1) พัฒนาการศึกษ และส่งเสริมระบบการศึกษา พัฒนาสื่อการเรียนการสอน ทักษะ และวัสดุ - อุปกรณ์ที่จำเป็น และเหมาะสมของศูนย์พัฒนาเด็กเล็กฯ และสถานศึกษาในความรับผิดชอบ

2) ส่งเสริมการศึกษาในระบบ นอกระบบ และแหล่งเรียนรู้ชุมชน

3) ส่งเสริม สนับสนุนการเผยแพร่คุณธรรมทางศาสนา ศิลปวัฒนธรรม จารีตประเพณี วัฒนธรรม ภูมิปัญญาท้องถิ่น และวันสำคัญของชาติ

4) ส่งเสริม สนับสนุนการพัฒนาสาธารณสุข อนามัย และการเฝ้าระวัง ป้องกันและควบคุมโรคติดต่อต่างๆ

5) ส่งเสริม สนับสนุนการปฏิบัติงานด้านสาธารณสุขมูลฐานของอาสาสมัครสาธารณสุข มูลฐานประจำหมู่บ้าน (อสม.)

4. ยุทธศาสตร์การพัฒนาด้านเศรษฐกิจให้ยั่งยืน

1) ส่งเสริม สนับสนุนเศรษฐกิจชุมชน ผลิตภัณฑ์ชุมชน การสร้างอาชีพและรายได้ของประชาชน และการผลิต/ผลผลิตทางการเกษตรปลอดภัย

2) พัฒนา ส่งเสริม และสนับสนุนกลุ่มอาชีพต่างๆ เพื่อเพิ่มศักยภาพในการผลิต และพัฒนาผลิตภัณฑ์ในชุมชน

3) ส่งเสริม และสนับสนุนเศรษฐกิจแบบพอเพียง

5. ยุทธศาสตร์การพัฒนาด้านสิ่งแวดล้อมและการท่องเที่ยว

1) พัฒนา ส่งเสริม สนับสนุนการดูแลทรัพยากรธรรมชาติ สิ่งแวดล้อม และมลภาวะ

2) พัฒนาระบบการจัดการขยะในตำบลให้มีประสิทธิภาพ

3) บำรุงรักษาแม่น้ำลำคลอง แหล่งน้ำต่างๆ การกำจัดวัชพืช ปรับปรุงสภาพภูมิทัศน์ และพัฒนาที่สาธารณะ

4) พัฒนา ส่งเสริมพื้นที่ที่มีศักยภาพด้านการท่องเที่ยวให้เป็นแหล่งท่องเที่ยวใหม่ และการท่องเที่ยวเชิงวัฒนธรรม เชิงอนุรักษ์ เชิงเกษตร และเชิงนิเวศ

6. ยุทธศาสตร์การพัฒนาด้านการบริหารจัดการที่ดี

1) สนับสนุนการปฏิบัติงาน ส่งเสริมสวัสดิการเพื่อขวัญและกำลังใจของบุคลากร และพัฒนาปรับปรุงระบบเทคโนโลยีสารสนเทศ เครื่องมือเครื่องใช้ และอาคารสถานที่ในการให้บริการประชาชน

2) ส่งเสริม สนับสนุนการมีส่วนร่วมของประชาชนในการบริหารจัดการและพัฒนาท้องถิ่น และส่งเสริมการปกครองในระบอบประชาธิปไตย

3) ส่งเสริม และพัฒนาความรู้ความสามารถ และวัฒนธรรมการทำงานของบุคลากร

4) เสริมสร้างประสิทธิภาพ และการบริหารจัดการตามหลักธรรมาภิบาล

5) พัฒนาความร่วมมือระหว่างองค์การบริหารส่วนตำบลกับหน่วยงานอื่น

2.3 เป้าประสงค์

1) ระบบสาธารณสุขปลอดภัย และสาธารณสุขการที่ได้มาตรฐาน

2) สวัสดิการสังคม การสังคมสงเคราะห์ และคุณภาพชีวิตของประชาชนที่เหมาะสม

3) ระบบการศึกษา สื่อการเรียนการสอน และแหล่งเรียนรู้ชุมชนที่ได้มาตรฐาน

4) ประชาชนมีอาชีพ และรายได้ตามแบบเศรษฐกิจพอเพียงที่เหมาะสม

5) แหล่งน้ำคูคลอง สิ่งแวดล้อม และส่งเสริมแหล่งท่องเที่ยวที่เหมาะสม

6) การบริหารจัดการตามหลักธรรมาภิบาลที่มีประสิทธิภาพ

7) ประชาชนมีส่วนร่วมในการดำเนินกิจกรรมอย่างเหมาะสม

8) บุคลากรมีความรู้ความสามารถ และวัฒนธรรมการทำงานอย่างเหมาะสม

2.5 ค่าเป้าหมาย

- 1) ร้อยละ 70 ของระบบสาธารณสุขปโภาค และสาธารณสุขการได้รับการบำรุงรักษา และมีมาตรฐาน
- 2) ร้อยละ 90 ของประชาชนที่ได้รับการส่งเสริม สนับสนุนสวัสดิการสังคม และสังคมสงเคราะห์์ด้านต่างๆ
- 3) จำนวน 2 ครั้งของกิจกรรม/โครงการที่ประชาชนได้รับการรณรงค์ ป้องกัน และแก้ไขปัญหอาชญากรรมและยาเสพติด
- 4) ร้อยละ 80 ของประชาชนที่ได้รับทราบข้อมูลข่าวสารอย่างทั่วถึงและมีประสิทธิภาพ
- 5) ร้อยละ 80 ของประชาชนที่ได้รับการส่งเสริม สนับสนุนกิจกรรมกีฬา และนันทนาการ
- 6) ร้อยละ 80 ของประชาชนที่ได้รับการช่วยเหลือและบรรเทาสาธารณภัยอย่างทั่วถึง
- 7) ร้อยละ 90 ของนักเรียนในสถานศึกษาในความรับผิดชอบที่ได้รับการพัฒนาการศึกษา และส่งเสริมระบบการศึกษา สื่อการเรียนการสอน ทักษะ และวัสดุ อุปกรณ์ที่จำเป็นและเหมาะสม
- 8) จำนวน 8 กิจกรรม/โครงการที่ได้รับการส่งเสริม สนับสนุนการเผยแพร่คุณธรรมทางศาสนา ศิลปวัฒนธรรม จารีตประเพณี วัฒนธรรม ภูมิปัญญาท้องถิ่น และวันสำคัญของชาติ
- 9) ร้อยละ 80 ของประชาชนที่ได้รับการเฝ้าระวัง ป้องกันและควบคุมโรคติดต่อต่างๆ ในชุมชน
- 10) ร้อยละ 60 ของการส่งเสริมเศรษฐกิจชุมชน อาชีพและรายได้ของประชาชน และให้เกษตรกรผลิต/ผลผลิตทางการเกษตรปลอดสารพิษที่เหมาะสม
- 11) จำนวน 2 ครั้งของกิจกรรมที่ได้รับการส่งเสริม และพัฒนาผลิตภัณฑ์ชุมชนที่ได้มาตรฐาน
- 12) ร้อยละ 60 ของประชาชนที่น้อมนำปรัชญาเศรษฐกิจพอเพียงไปปฏิบัติ
- 13) จำนวน 4 ครั้งของกิจกรรม/โครงการที่พัฒนา ส่งเสริมการดูแลสุขภาพประชาชน สิ่งแวดล้อม และมลภาวะ
- 14) จำนวน 2 ครั้งของกิจกรรม/โครงการที่พัฒนาระบบการจัดการขยะที่ได้มาตรฐาน
- 15) ร้อยละ 60 คูคลอง แหล่งน้ำสาธารณะ และพื้นที่สาธารณะที่ได้รับการปรับปรุง และพัฒนา
- 16) จำนวน 1 แหล่งแห่งใหม่ตำบลไทยवास ได้รับการพัฒนา ส่งเสริมให้เป็นแหล่งท่องเที่ยว
- 17) ร้อยละ 90 ของระบบเทคโนโลยี เครื่องมือเครื่องใช้ที่ได้รับการพัฒนาปรับปรุงให้มีประสิทธิภาพ
- 18) ร้อยละ 90 ของบุคลากรที่ได้รับการส่งเสริม และพัฒนาความรู้ความสามารถอย่างมีประสิทธิภาพ
- 19) จำนวน 2 ครั้งของกิจกรรมในการเสริมสร้างประสิทธิภาพการบริหารจัดการตามหลักธรรมาภิบาล

20) ร้อยละ 70 ของกิจกรรมความร่วมมือการดำเนินกิจกรรมต่างๆ อย่างต่อเนื่อง

2.6 กลยุทธ์

1) การพัฒนา ปรับปรุง บำรุงรักษา ถนน สะพาน เขื่อนกันดิน ทางเท้า ท่อระบายน้ำ ประตูละบายน้ำ ระบบสาธารณูปโภค ระบบประปาหมู่บ้าน ท่อเมนประปา บ่อบาดาล ระบบไฟฟ้า ขยายเขตไฟฟ้าและไฟทางสาธารณะให้มีประสิทธิภาพ

2) ส่งเสริม สนับสนุนงานสวัสดิการสังคม สังคมสงเคราะห์ การพัฒนาคุณภาพชีวิตของประชาชน และการรณรงค์การแก้ไขปัญหาอาชญากรรม และยาเสพติด การเผยแพร่ประชาสัมพันธ์ ข้อมูลข่าวสารในชุมชน กีฬา และนันทนาการ และดำเนินงานบรรเทาสาธารณภัย จัดหาวัสดุ ภาครัฐภัณฑ์ และอุปกรณ์ในการป้องกันและบรรเทาสาธารณภัย

3) พัฒนาการศึกษาศึกษา และส่งเสริมระบบการศึกษาของศูนย์พัฒนาเด็กเล็กฯ และสถานศึกษาในความรับผิดชอบ ส่งเสริมการศึกษาในระบบ นอกระบบ และแหล่งเรียนรู้ชุมชน ส่งเสริม สนับสนุนการเผยแพร่คุณธรรมทางศาสนา ศิลปวัฒนธรรม วัฒนธรรม ภูมิปัญญาท้องถิ่น และวันสำคัญของชาติ ส่งเสริม สนับสนุนการพัฒนางานสาธารณสุข และการป้องกันและควบคุมโรคติดต่อต่างๆ ส่งเสริม สนับสนุนการปฏิบัติงานด้านสาธารณสุขมูลฐานของอาสาสมัครสาธารณสุขมูลฐานประจำหมู่บ้าน (อสม.)

4) ส่งเสริม สนับสนุนเศรษฐกิจชุมชน ผลิตภัณฑ์ชุมชน การสร้างอาชีพและรายได้ของประชาชน และการผลิต/ผลผลิตทางการเกษตรปลอดสารพิษ พัฒนา ส่งเสริม และสนับสนุนกลุ่มอาชีพต่างๆ เพื่อเพิ่มศักยภาพในการผลิต และพัฒนาผลิตภัณฑ์ในชุมชน ส่งเสริม และสนับสนุนเศรษฐกิจแบบพอเพียง

5) พัฒนา ส่งเสริม สนับสนุนการดูแลสุขภาพอนามัย สิ่งแวดล้อม พัฒนาระบบการจัดการขยะในตำบลให้มีประสิทธิภาพ บำรุงรักษาแม่น้ำลำคลอง แหล่งน้ำต่างๆ การกำจัดวัชพืช ปรับปรุงสภาพภูมิทัศน์ และพัฒนาที่สาธารณะ พัฒนา ส่งเสริมพื้นที่ที่มีศักยภาพด้านการท่องเที่ยวให้เป็นแหล่งท่องเที่ยวใหม่ และการท่องเที่ยวเชิงวัฒนธรรม เชิงอนุรักษ์ เชิงเกษตร และเชิงนิเวศ

6) พัฒนาปรับปรุงระบบเทคโนโลยีสารสนเทศ เครื่องมือเครื่องใช้ และอาคารสถานที่ในการให้บริการประชาชน ส่งเสริม สนับสนุนการมีส่วนร่วมของประชาชนในการบริหารจัดการและพัฒนาท้องถิ่น และส่งเสริมการปกครองในระบอบประชาธิปไตย เสริมสร้างประสิทธิภาพ และการบริหารจัดการตามหลักธรรมาภิบาล และการพัฒนาความร่วมมือระหว่างองค์การบริหารส่วนตำบลกับหน่วยงานอื่น

3. การวิเคราะห์เพื่อพัฒนาท้องถิ่น

3.1 การวิเคราะห์กรอบการจัดทำยุทธศาสตร์ขององค์กรปกครองส่วนท้องถิ่น

จากการวิเคราะห์ปัญหาและความต้องการของประชาชนในพื้นที่ตามประเด็นการพัฒนาสามารถสรุปได้ดังนี้

1. ด้านโครงสร้างพื้นฐาน

1.1 การบริการด้านการประปาไม่เพียงพอและทั่วถึง เกิดปัญหาการขาดแคลนแหล่งน้ำสำหรับอุปโภค บริโภคในฤดูร้อน การบริหารจัดการน้ำประปาจะต้องได้รับการปรับปรุง ความต้องการของประชาชน คือ ต้องการให้ปรับปรุงซ่อมแซมและต่อท่อประปาภายในหมู่บ้าน จัดระบบการจัดการน้ำสำหรับอุปโภค บริโภคให้มีความสะอาดมากขึ้น ก่อสร้างระบบประปาหมู่บ้านให้ทั่วถึง ขุดบ่อน้ำตื้นเพิ่มเติม

1.2 การคมนาคมทางบกขาดงบประมาณในการดำเนินงาน ปัญหาถนน เส้นทางคมนาคมไม่สะดวก เนื่องจากเส้นทางที่มีอยู่บางส่วนยังไม่ได้มาตรฐาน เป็นหลุมเป็นบ่อ ถนนขาดการเชื่อมโยงให้เป็นระบบ ความต้องการของประชาชน คือ ปรับปรุงเส้นทางคมนาคมให้สะดวก ปลอดภัย ครอบคลุมและมีประสิทธิภาพ

1.3 ไฟฟ้าแสงสว่าง ปัญหาไฟฟ้าส่องสว่างสาธารณะไม่ทั่วถึง ความต้องการของประชาชน คือ เพิ่มไฟฟ้าส่องสว่างสาธารณะให้ครอบคลุมทั่วถึงพื้นที่ภายในตำบลไทยวา

1.4 การระบายน้ำ การระบายน้ำเป็นไปอย่างล่าช้า เกิดจากคลองสาขาต่างๆ ตื้นเขินในช่วงฤดูแล้ง มีวัชพืชปกคลุมจำนวนมาก รวมไปถึงการพังทลายของไหล่ทาง ทำให้ถนนเสียหายต่างๆ ขำรุค เป็นอันตรายต่อชีวิตและทรัพย์สินของประชาชนที่สัญจรไปมา และช่วงฤดูน้ำหลากพื้นที่ตำบลไทยวาได้รับความเดือดร้อนเนื่องจากพื้นที่ตำบลไทยวาเป็นพื้นที่ราบลุ่มเกิดน้ำท่วมขังทุกปี การระบายน้ำค่อนข้างล่าช้า ความต้องการของประชาชน คือ ก่อสร้างประตูระบายน้ำ เพื่อบรรเทาปัญหาภัยแล้ง และปัญหาอุทกภัยในพื้นที่ ขุดลอกคูคลอง และกำจัดวัชพืชคลองต่างๆ ทั้งตำบลไทยวา ก่อสร้างท่อระบายน้ำในจุดที่มีน้ำท่วมขังและระบายน้ำค่อนข้างล่าช้า

2. ด้านเศรษฐกิจ

2.1 ประชาชนไม่มีอาชีพเสริม เนื่องจากขาดการส่งเสริมสนับสนุนการพัฒนาอาชีพเสริมอย่างเพียงพอ ความต้องการของประชาชน คือ ให้มีการส่งเสริมอาชีพเสริมให้แก่ประชาชนในหลากหลายอาชีพ

2.2 ประชาชนมีรายได้น้อย ขาดเงินทุนหมุนเวียนในการประกอบอาชีพ ต้นทุนทางการเกษตรสูง แหล่งงบประมาณนอกระบบคิดอัตราดอกเบี้ยสูง เกิดหนี้สินจากภาคการเกษตร ความต้องการของประชาชน คือ ให้มีการส่งเสริมสนับสนุนเงินทุนหมุนเวียนในการประกอบอาชีพ

3. ด้านสาธารณสุข

3.1 ปัญหาการแพร่ระบาดของโรคต่างๆ เช่น โรคไข้เลือดออก ประชาชนขาดความรู้เกี่ยวกับการรักษาสุขภาพ ขาดสถานที่ออกกำลังกายในชุมชน ความต้องการของประชาชน คือ ให้มีการป้องกันและควบคุมโรคระบาดต่างๆ ส่งเสริมการรักษาสุขภาพของประชาชนโดยติดตั้งเครื่องออกกำลังกายประจำหมู่บ้าน

3.2 ส่งเสริมสวัสดิการให้การสงเคราะห์ผู้ด้อยโอกาส เด็ก คนชรา คนพิการอย่างทั่วถึง

4. ด้านการบริหารจัดการ

4.1 ขาดการทำความเข้าใจกับประชาชน การประสานงานและความร่วมมือระหว่างประชาชน และองค์กร ความต้องการของประชาชน คือ ให้มีการจัดกิจกรรมต่างๆ ที่ให้หน่วยงานและประชาชนได้พบปะ แลกเปลี่ยนความคิดเห็น เรียนรู้ระหว่างกัน เพื่อเข้าถึงในปัญหาต่างๆ ได้มากขึ้น สามารถตอบสนองความต้องการของประชาชนได้อย่างทั่วถึง และมีประสิทธิภาพ

5. การศึกษา ศาสนา และวัฒนธรรม

5.1 ขาดแคลนพื้นที่สำหรับสร้างอาคารเรียนและอาคารศูนย์พัฒนาเด็กตำบลไทยวาส

5.2 สนับสนุนและพัฒนาสถานศึกษาที่มีอยู่ในชุมชน

5.3 อนุรักษ์ฟื้นฟูสืบสานประเพณีวัฒนธรรมและภูมิปัญญาท้องถิ่น

6. ปัญหาด้านทรัพยากรธรรมชาติและสิ่งแวดล้อม

6.1 ประชาชนขาดความรู้ความเข้าใจและขาดจิตสำนึกในการอนุรักษ์ป้องกัน บำรุงรักษา และฟื้นฟูทรัพยากรธรรมชาติและสิ่งแวดล้อม ขาดการเอาใจใส่ดูแล ห่วงแหนธรรมชาติภายในตำบล ความต้องการของประชาชน คือ ปลูกฝัง สร้างจิตสำนึกให้ประชาชนเกิดความหวงแหนทรัพยากรธรรมชาติและสิ่งแวดล้อมที่มีอยู่ในตำบล เพื่อประโยชน์ และความอุดมสมบูรณ์ต่อไปในภายภาคหน้า

และจากผลการประชุมประชาคมระดับหมู่บ้านเพื่อส่งเสริมการจัดทำแผนชุมชนของแต่ละหมู่บ้านได้นำปัญหา ข้อเสนอแนะในแต่ละด้าน มาวิเคราะห์โดยใช้เทคนิค SWOT Analysis คือการวิเคราะห์ปัจจัยภายใน ได้แก่ จุดแข็ง จุดอ่อน และปัจจัยภายนอก ได้แก่ โอกาส อุปสรรค ซึ่งได้กำหนดประเด็นยุทธศาสตร์การพัฒนา จำนวน 6 ด้าน ดังนี้

1. ยุทธศาสตร์การพัฒนาด้านการบริการสาธารณะและโครงสร้างพื้นฐาน
2. ยุทธศาสตร์การพัฒนาด้านสังคม และคุณภาพชีวิต
3. ยุทธศาสตร์การพัฒนาทางการศึกษา ศาสนา วัฒนธรรม และการสาธารณสุข
4. ยุทธศาสตร์การพัฒนาด้านเศรษฐกิจให้ยั่งยืน
5. ยุทธศาสตร์การพัฒนาด้านทรัพยากรธรรมชาติและสิ่งแวดล้อม
6. ยุทธศาสตร์การพัฒนาด้านการบริหารจัดการที่ดี

และกำหนดเป็นประเด็นการพัฒนาดังนี้

1. การพัฒนาการก่อสร้าง ปรับปรุง บำรุงรักษา ถนน ระบบจราจร สะพาน เขื่อนกันดินทางเท้า ท่อระบายน้ำ ประตูละบายน้ำ ส่งเสริมสนับสนุนการจัดทำผังเมืองรวม ระบบสาธารณสุขปโภคให้มีประสิทธิภาพ และเตรียมความพร้อมในการรองรับภัยพิบัติสาธารณะ

2. การพัฒนาการก่อสร้าง ปรับปรุง บำรุงรักษา ระบบประปาหมู่บ้าน ท่อเมนประปา บ่อบาดาล

3. ปรับปรุง บำรุงรักษาระบบไฟฟ้า ขยายเขตไฟฟ้าและไฟทางสาธารณะ

4. ส่งเสริม สนับสนุนงานสวัสดิการสังคม การสังคมสงเคราะห์ ผู้สูงอายุ ผู้พิการ ผู้ป่วยเอดส์ ผู้ด้อยโอกาส และเด็ก

5. ส่งเสริม สนับสนุนกิจกรรมในครอบครัว และชุมชน การพัฒนาคุณภาพชีวิตของประชาชน และการรณรงค์ ป้องกัน และแก้ไขปัญหาอาชญากรรม และยาเสพติด
6. ส่งเสริม สนับสนุนการดำเนินงาน การเผยแพร่ประชาสัมพันธ์ ข้อมูลข่าวสารในชุมชน
7. ส่งเสริม สนับสนุนกีฬา และนันทนาการ
8. ส่งเสริม สนับสนุนการดำเนินงานบรรเทาสาธารณภัย จัดหาพัสดุ ครุภัณฑ์ และอุปกรณ์ในการป้องกันและบรรเทาสาธารณภัย
9. พัฒนาการศึกษาศึกษา และส่งเสริมระบบการศึกษา พัฒนาสื่อการเรียนการสอน ทักษะ และวัสดุ - อุปกรณ์ที่จำเป็น และเหมาะสมของศูนย์พัฒนาเด็กเล็กฯ และสถานศึกษาในความรับผิดชอบ
10. ส่งเสริมการศึกษาในระบบ นอกระบบ และแหล่งเรียนรู้ชุมชน
11. ส่งเสริม สนับสนุนการเผยแพร่คุณธรรมทางศาสนา ศิลปวัฒนธรรม จารีตประเพณี วัฒนธรรม ภูมิปัญญาท้องถิ่น และวันสำคัญของชาติ
12. ส่งเสริม สนับสนุนการพัฒนางานสาธารณสุข อนามัย และการเฝ้าระวัง ป้องกันและควบคุมโรคติดต่อต่างๆ
13. ส่งเสริม สนับสนุนการปฏิบัติงานด้านสาธารณสุขมูลฐานของอาสาสมัครสาธารณสุขมูลฐานประจำหมู่บ้าน (อสม.)
14. ส่งเสริม สนับสนุนเศรษฐกิจชุมชน ผลิตภัณฑ์ชุมชน การสร้างอาชีพและรายได้ของประชาชน และการผลิต/ผลผลิตทางการเกษตรปลอดสารพิษ
15. พัฒนา ส่งเสริม และสนับสนุนกลุ่มอาชีพต่างๆ เพื่อเพิ่มศักยภาพในการผลิต และพัฒนาผลิตภัณฑ์ในชุมชน
16. ส่งเสริม และสนับสนุนเศรษฐกิจแบบพอเพียง
17. พัฒนา ส่งเสริม สนับสนุนการดูแลสุขภาพการธรรมชาติ สิ่งแวดล้อม และมลภาวะ
18. พัฒนาระบบการจัดการขยะในตำบลให้มีประสิทธิภาพ
19. บำรุงรักษาแม่น้ำลำคลอง แหล่งน้ำต่างๆ การกำจัดวัชพืช ปรับปรุงสภาพภูมิทัศน์ และพัฒนาที่สาธารณะ
20. พัฒนา ส่งเสริมพื้นที่ที่มีศักยภาพด้านการท่องเที่ยวให้เป็นแหล่งท่องเที่ยวใหม่ และการท่องเที่ยวเชิงวัฒนธรรม เชิงอนุรักษ์ เชิงเกษตร และเชิงนิเวศ
21. สนับสนุนการปฏิบัติงาน ส่งเสริมสวัสดิการเพื่อขวัญและกำลังใจของบุคลากร และพัฒนาปรับปรุงระบบเทคโนโลยีสารสนเทศ เครื่องมือเครื่องใช้ และอาคารสถานที่ในการให้บริการประชาชน
22. ส่งเสริม สนับสนุนการมีส่วนร่วมของประชาชนในการบริหารจัดการและพัฒนาท้องถิ่น และส่งเสริมการปกครองในระบอบประชาธิปไตย
23. ส่งเสริม และพัฒนาความรู้ความสามารถ และวัฒนธรรมการทำงานของบุคลากร
24. เสริมสร้างประสิทธิภาพ และการบริหารจัดการตามหลักธรรมาภิบาล
25. พัฒนาความพร้อมของการบริหารงานบุคคล โครงสร้างองค์กร ระเบียบ กฎหมายต่างๆ ในการบริหารงานให้มีประสิทธิภาพ

26. พัฒนาร่วมมือระหว่างองค์การบริหารส่วนตำบลกับหน่วยงานอื่น

จากการที่องค์การบริหารส่วนตำบลไทยวาาสได้ลงพื้นที่ประชุมประชาคมหมู่บ้าน และประชุมประชาคมระดับตำบล เพื่อรวบรวมข้อมูลรับทราบปัญหา ความต้องการและข้อมูลพื้นฐานที่สำคัญ สภาพสังคม เพื่อนำข้อมูลที่ได้มาวิเคราะห์สถานการณ์การพัฒนาท้องถิ่น โดยใช้เทคนิค SWOT Analysis คือการวิเคราะห์ปัจจัยภายใน ได้แก่ จุดแข็ง จุดอ่อน และปัจจัยภายนอก ได้แก่ โอกาส อุปสรรค และได้ทำการวิเคราะห์ในแต่ละประเด็นยุทธศาสตร์แต่ละด้านว่ามีจุดแข็ง จุดอ่อน โอกาส และอุปสรรคอะไรบ้าง ทำอย่างไรจึงจะบรรลุผลสำเร็จตามยุทธศาสตร์การพัฒนา เพื่อนำไปสู่การพัฒนาที่ยั่งยืนต่อไป

สรุปการทบทวน SWOT Analysis ศักยภาพของตำบลไทยวาาส

ปัจจัยภายใน

จุดแข็ง (Strength : S)	จุดอ่อน (Weaknesses : W)
<ul style="list-style-type: none"> ■ องค์การบริหารส่วนตำบลไทยวาาสมีเครื่องมือเครื่องใช้ที่ทันสมัยในการปฏิบัติงาน ■ องค์การบริหารส่วนตำบลไทยวาาสมีฐานะเป็นนิติบุคคล มีขอบเขตการปกครองที่แน่นอน และมีอิสระในการบริหารจัดการงบประมาณ ■ องค์การบริหารส่วนตำบลให้ความช่วยเหลือด้านงบประมาณสำหรับผู้สูงอายุ เด็กสตรี คนพิการ และผู้ด้อยโอกาสอย่างต่อเนื่อง ■ องค์การบริหารส่วนตำบลไทยวาาสมีนโยบายในการส่งเสริมความรู้ ความสามารถของบุคลากรให้ได้รับการพัฒนาทักษะเพื่อประสิทธิภาพและประสิทธิผลขององค์กร และชุมชน 	<ul style="list-style-type: none"> ■ บุคลากรในหน่วยงานมีจำนวนไม่เพียงพอต่อปริมาณงาน ■ องค์การบริหารส่วนตำบลไทยวาาสมีจัดโครงสร้างการบริหารภายในยังไม่สอดคล้องกับภารกิจที่ได้รับการถ่ายโอน ■ การขยายเขตไฟฟ้ายังไม่ครอบคลุมทุกพื้นที่ ■ ขาดงบประมาณสนับสนุนในการดำเนินกิจกรรมของกลุ่มองค์กรต่างๆ ■ ประชาชนมีรายได้ไม่เพียงพอกับรายจ่ายในปัจจุบันที่เพิ่มสูงขึ้น ■ ประชาชนในชุมชนไม่เห็นความสำคัญของการแสดงความคิดเห็นเสนอปัญหาความต้องการ การมีส่วนร่วมในชุมชน ■ กฎ ระเบียบ ข้อบังคับต่างๆ มีการปรับปรุงแก้ไขตลอดเวลา ■ ความต้องการของประชาชนที่หลากหลาย ทำให้งบประมาณที่มีอยู่ไม่สามารถตอบสนองปัญหา และความต้องการของประชาชนได้ทั่วถึง ■ งบประมาณที่จำกัดในการพัฒนาโครงสร้างพื้นฐานไม่เพียงพอกับความต้องการ

จุดแข็ง (Strength : S)	จุดอ่อน (Weaknesses : W)
	<ul style="list-style-type: none"> ■ ระบบประปาในตำบลยังขาดมาตรฐาน และไม่มีน้ำใช้อย่างเพียงพอกับความต้องการ ■ สถานที่ทำการในการปฏิบัติการราชการเพื่อให้บริการประชาชนยังสะดวก และคับแคบ

ปัจจัยภายนอก

โอกาส (Opportunity : O)	อุปสรรค / ข้อจำกัด (Threat : T)
<ul style="list-style-type: none"> ■ มีหน่วยงานของส่วนราชการเข้ามาดูแล สนับสนุนงบประมาณ และให้ความช่วยเหลือ ■ รัฐบาลมีนโยบายให้ประชาชนดำเนินชีวิตแบบเศรษฐกิจพอเพียง ■ มีโรงงานอุตสาหกรรมในพื้นที่ ■ ตั้งอยู่ห่างจากกรุงเทพฯ เพียง ๔๕ กิโลเมตร มีการคมนาคมสะดวก ■ ได้รับเงินสนับสนุนงบประมาณจากหน่วยงานของรัฐ เช่น กรมส่งเสริมการปกครองส่วนท้องถิ่น อบจ. เป็นต้น 	<ul style="list-style-type: none"> ■ งบประมาณที่ได้รับการสนับสนุนมีไม่เพียงพอต่อความต้องการของท้องถิ่น อันจะนำไปสู่การพัฒนาที่ต่อเนื่อง ■ สภาพเศรษฐกิจและค่าครองชีพที่สูงขึ้นในปัจจุบัน ■ การสื่อสาร การประชาสัมพันธ์ยังไม่ทั่วถึงในพื้นที่ ■ มีลักษณะพื้นที่ลุ่มต่ำ ทำให้น้ำท่วมเป็นประจำทุกปี พื้นที่การเกษตร ถนนหนทาง บ้านเรือนที่อยู่อาศัยได้รับความเสียหาย ■ ปัญหามลภาวะ ที่เกิดจากผู้ประกอบการบางแห่ง และจากชุมชน ที่ขาดจิตสำนึกในการอนุรักษ์ทรัพยากรธรรมชาติและสิ่งแวดล้อม ■ ปัญหาการแพร่ระบาดของยาเสพติด ทำให้ประชาชนในตำบลไม่มีความปลอดภัยในชีวิตและทรัพย์สิน ■ ประชาชนขาดการรวมกลุ่มที่เข้มแข็ง และยังไม่ให้ความสำคัญกับการให้ความร่วมมือในกิจกรรมสาธารณะ

3.2 การประเมินสถานการณ์สภาพแวดล้อมภายนอกที่เกี่ยวข้อง

ในการจัดทำแผนพัฒนาท้องถิ่นสี่ปีขององค์การบริหารส่วนตำบลไทยวาสนั้น ได้ทำการประเมินสถานการณ์สภาพแวดล้อมภายนอกที่เกี่ยวข้อง ภายใต้การประเมินสภาพแวดล้อมภายนอกองค์กรนั้น สามารถค้นหาโอกาสและอุปสรรคทางการดำเนินงานขององค์กร เช่น อัตราการขยายตัวทางเศรษฐกิจ นโยบายการเงิน การงบประมาณ สภาพแวดล้อมทางสังคม การตั้งถิ่นฐานและการอพยพของประชาชน ลักษณะชุมชน ขนบธรรมเนียมประเพณี ค่านิยม ความเชื่อและวัฒนธรรม สภาพแวดล้อมทางการเมือง เช่น พระราชบัญญัติ พระราชกฤษฎีกา มติคณะรัฐมนตรี และสภาพแวดล้อมทางเทคโนโลยี หมายถึงกรรมวิธีใหม่ๆ และพัฒนาการทางด้านเครื่องมืออุปกรณ์ที่จะช่วยเพิ่มประสิทธิภาพในการผลิตและให้บริการ

1. ด้านเศรษฐกิจ และสังคม

- 1) ผลผลิตทางการเกษตรที่ปลอดภัยเป็นที่ต้องการของตลาดภายในประเทศและต่างประเทศ รวมทั้งนโยบายครัวไทยสู่ครัวโลก
- 2) นโยบายส่งเสริมวิสาหกิจชุมชนและ SML
- 3) เกิดการขยายตัวของทั้งตลาดสินค้า ตลาดแรงงาน และตลาดบริการ
- 4) ความแตกต่างของรายได้ ค่าจ้าง และระดับความยากจนทำให้ทรัพยากรถูกถ่ายเทไปยังอำเภอ หรือจังหวัดอื่นที่มีศักยภาพตามพัฒนาที่สูงกว่า
- 5) การกระจายโครงสร้างพื้นฐานยังไม่มีความเท่าเทียมกัน

2. ด้านแรงงาน

- 1) การสนับสนุนในการพัฒนาฝีมือแรงงานเพื่อยกระดับฝีมือแรงงานให้มีความสามารถในการแข่งขัน
- 2) นโยบายในประเด็นการพัฒนาฝีมือแรงงาน เพื่อรองรับการเปิดเสรีประชาคมเศรษฐกิจอาเซียน (AEC)
- 3) สถานศึกษาที่มีคุณภาพสูงยังกระจุกตัวในส่วนกลางและเมืองใหญ่ ทำให้นักเรียนย้ายถิ่นออกนอกพื้นที่

3. ด้านการท่องเที่ยว

- 1) มีแหล่งท่องเที่ยวทางประวัติศาสตร์และวัฒนธรรมที่หลากหลาย มีเทศกาล ท่องเที่ยวที่ต่อเนื่องตลอดทั้งปี
- 2) พื้นที่สงบสุขและไม่มีภัยธรรมชาติที่รุนแรง
- 3) มีทุนทางวัฒนธรรม เช่น ประเพณีสงกรานต์ ประเพณีหล่อเทียนจำนำพรรษา และมีแหล่งเรียนรู้ภูมิปัญญาท้องถิ่นที่หลากหลาย
- 4) มีพระพุทธรูป (หลวงพ่อดโต) อายุกว่า 800 กว่าปี ซึ่งเป็นวัตถุโบราณที่สำคัญและคุณค่าต่อการอนุรักษ์
- 5) แหล่งท่องเที่ยวเชิงอนุรักษ์และวัฒนธรรมยังไม่ได้รับการส่งเสริมและประชาสัมพันธ์การท่องเที่ยวอย่างต่อเนื่อง

ส่วนที่ 3

การนำแผนพัฒนาท้องถิ่นสี่ปีไปสู่การปฏิบัติ

1. ยุทธศาสตร์การพัฒนาและแผนงาน

ที่	ยุทธศาสตร์	ด้าน	แผนงาน	หน่วยงาน รับผิดชอบหลัก	หน่วยงาน สนับสนุน
1	ยุทธศาสตร์ด้านการ บริการสาธารณสุขและ โครงสร้างพื้นฐาน	ด้านบริหารทั่วไป	➤ แผนงานเคหะและชุมชน	กองช่าง	กองคลัง
		ด้านการเศรษฐกิจ และโครงสร้างพื้นฐาน	➤ แผนงานอุตสาหกรรม และการโยธา ➤ แผนงานการพาณิชย์	กองช่าง	กองคลัง สำนักปลัด
2	ยุทธศาสตร์ด้านสังคม และคุณภาพชีวิต	ด้านบริหารทั่วไป	➤ แผนงานบริหารงาน ทั่วไป ➤ แผนงานการรักษาความ สงบภายใน	สำนักปลัด	กองคลัง
		ด้านบริการชุมชน และสังคม	➤ แผนงานสังคม สงเคราะห์ ➤ แผนงานสร้างความ เข้มแข็งของชุมชน ➤ แผนงานการศึกษา วัฒนธรรม และนันทนาการ	สำนักปลัด	กองคลัง
		ด้านการดำเนินงาน อื่นๆ	➤ แผนงานงบกลาง	สำนักปลัด	กองคลัง
3	ยุทธศาสตร์ด้าน การศึกษา ศาสนา วัฒนธรรม และการ สาธารณสุข	ด้านบริการชุมชน และสังคม	➤ แผนงานการศึกษา ➤ แผนงานการสาธารณสุข ➤ แผนงานสร้างความ เข้มแข็งของชุมชน ➤ แผนงานการศึกษา วัฒนธรรม และนันทนาการ	สำนักปลัด	กองคลัง กองช่าง

ที่	ยุทธศาสตร์	ด้าน	แผนงาน	หน่วยงาน รับผิดชอบหลัก	หน่วยงาน สนับสนุน
4	ยุทธศาสตร์ด้าน เศรษฐกิจให้ยั่งยืน	ด้านบริการชุมชน และสังคม	➤ แผนงานสร้างความ เข้มแข็งของชุมชน	สำนักปลัด	กองคลัง
5	ยุทธศาสตร์ด้าน สิ่งแวดล้อมและการ ท่องเที่ยว	ด้านบริหารทั่วไป	➤ แผนงานบริหารงาน ทั่วไป ➤ แผนงานเคหะและชุมชน	สำนักปลัด	กองคลัง กองช่าง
		ด้านบริการชุมชน และสังคม	➤ แผนงานการศาสนา วัฒนธรรม และนันทนาการ	สำนักปลัด	กองคลัง
		ด้านการเศรษฐกิจ	➤ แผนงานการเกษตร	สำนักปลัด	กองคลัง กองช่าง
6	ยุทธศาสตร์ด้านการ บริหารจัดการที่ดี	ด้านบริหารทั่วไป	➤ แผนงานบริหารงาน ทั่วไป ➤ แผนงานเคหะและชุมชน	สำนักปลัด กองช่าง กองคลัง	
		ด้านบริการชุมชน และสังคม	➤ แผนงานสร้างความ เข้มแข็งของชุมชน	สำนักปลัด	กองช่าง กองคลัง
		ด้านการดำเนินงาน อื่นๆ	➤ แผนงานงบกลาง	สำนักปลัด	กองช่าง กองคลัง
รวม	6 ยุทธศาสตร์	4 ด้าน	12 แผนงาน	1 สำนัก 2 กอง	1 สำนัก 2 กอง

ความเชื่อมโยงยุทธศาสตร์การพัฒนาจังหวัดกับยุทธศาสตร์การพัฒนาของ อปท.
 โครงสร้างเชื่อมโยงแผนพัฒนาท้องถิ่น (พ.ศ. 2561-2565) ขององค์การบริหารส่วนตำบลไทยาวาส

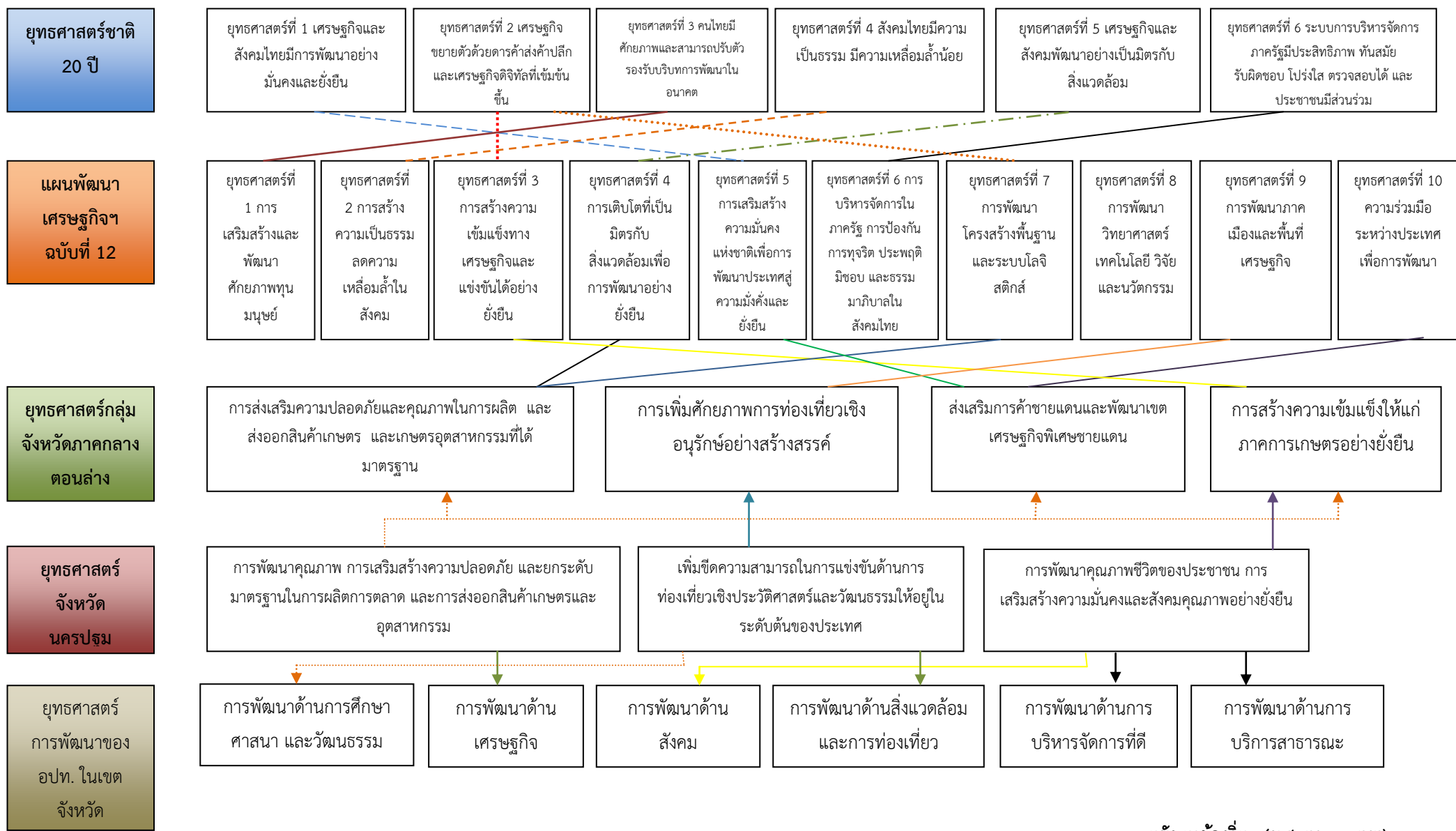

โครงสร้างเชื่อมโยงแผนพัฒนาท้องถิ่น (พ.ศ. 2561-2565) ขององค์การบริหารส่วนตำบลไทยาวาส (ต่อ)

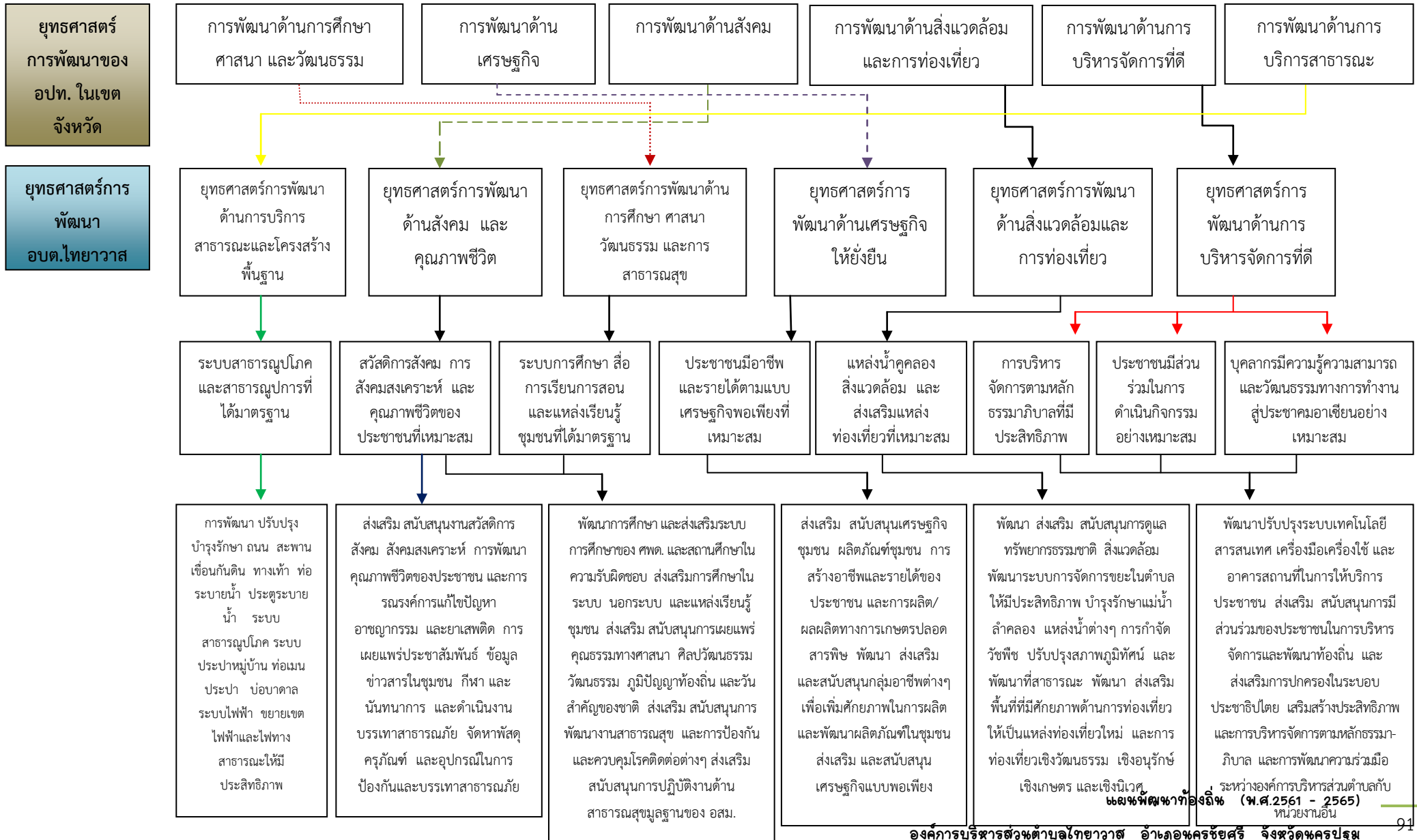

โครงสร้างเชื่อมโยงแผนพัฒนาท้องถิ่น (พ.ศ. 2561-2565) ขององค์การบริหารส่วนตำบลไทยาวาส (ต่อ)

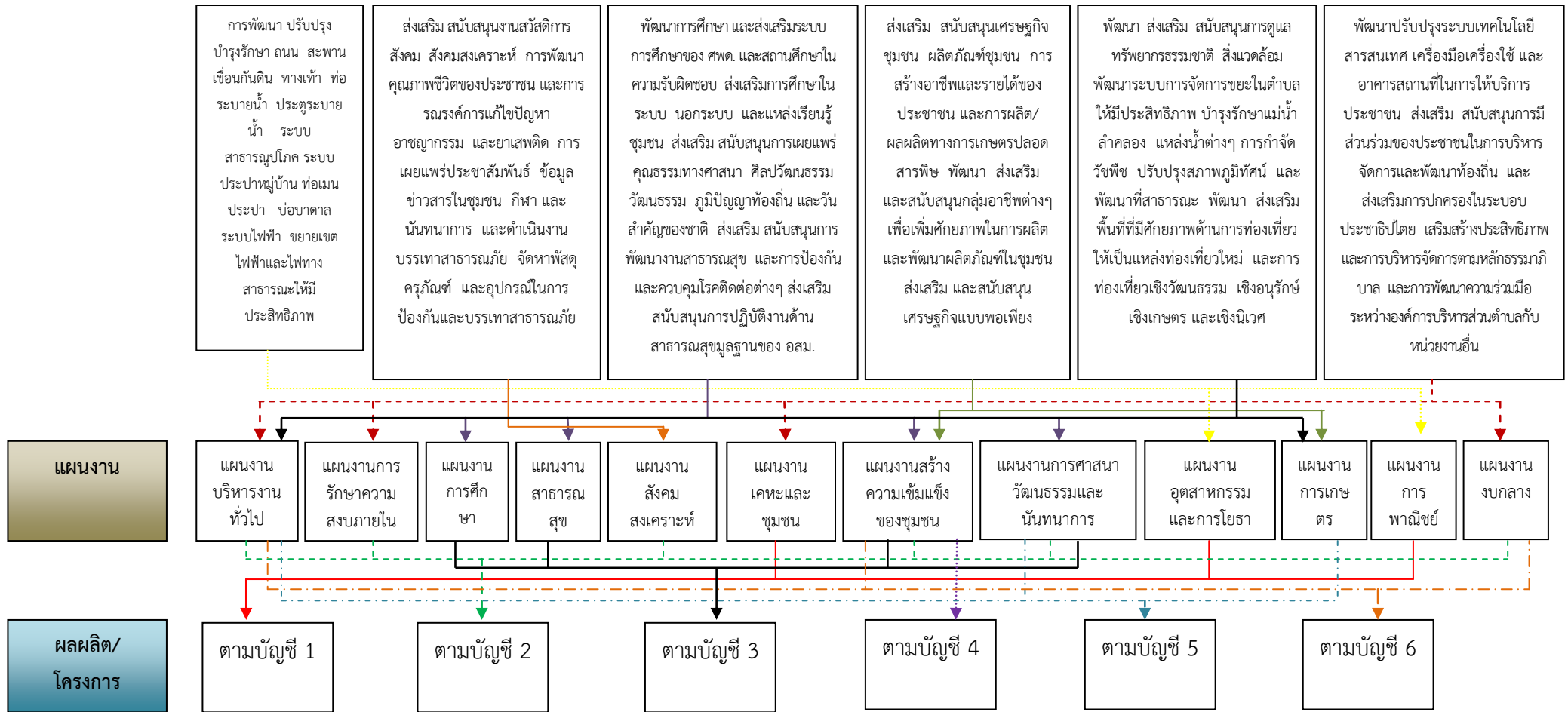

บัญชี 1

ยุทธศาสตร์การพัฒนางานองค์การบริหารส่วนตำบลไทยวาส

ยุทธศาสตร์	แผนงาน	กลุ่มโครงการ	หน่วยงานรับผิดชอบ
1. ยุทธศาสตร์การพัฒนา ด้านการบริการสาธารณะ และโครงสร้างพื้นฐาน	1. แผนงานเคหะและชุมชน 2. แผนงานอุตสาหกรรมและ การโยธา 3. แผนงานการพาณิชย์	<ul style="list-style-type: none"> - ฝึกอบรม/ศึกษาดูงาน เพื่อเพิ่มประสิทธิภาพแก่พนักงานส่วนตำบล พนักงาน จ้าง - การจัดหาวัสดุ และซ่อมแซมวัสดุ ครุภัณฑ์ เพื่อใช้ในการปฏิบัติงาน และการ บริการประชาชน - การก่อสร้าง ปรับปรุง บำรุงรักษา ถนน ระบบจราจร สะพาน เขื่อนกั้นดิน ทางเท้า ท่อระบายน้ำ ประตูละบายน้ำ ส่งเสริมสนับสนุนการจัดทำผังเมืองรวม ระบบสาธารณสุขปกเื้อให้มีประสิทธิภาพ และเตรียมความพร้อมในการรองรับภัย พิบัติสาธารณะ - การก่อสร้าง ปรับปรุง บำรุงรักษา ระบบประปาหมู่บ้าน ท่อเมนประปา บ่อ บาดาล - ปรับปรุง บำรุงรักษาระบบไฟฟ้า ขยายเขตไฟฟ้าและไฟทางสาธารณะ 	กองช่าง อบต.ไทยวาส

บัญชี 2

ยุทธศาสตร์การพัฒนากองคการบริหารส่วนตำบลไทยาวาส

ยุทธศาสตร์	แผนงาน	กลุ่มโครงการ	หน่วยงานรับผิดชอบ
2. ยุทธศาสตร์การพัฒนา ด้านสังคม และคุณภาพ ชีวิต	1. แผนงานบริหารงานทั่วไป 2. แผนงานรักษาความสงบ ภายใน 3. แผนงานสังคมสงเคราะห์ 4. แผนงานสร้างความเข้มแข็ง ของชุมชน 5. แผนงานศาสนา วัฒนธรรม และนันทนาการ 6. แผนงานงบกลาง	- ส่งเสริม สนับสนุนงานสวัสดิการสังคม การสังคมสงเคราะห์ ผู้สูงอายุ ผู้พิการ ผู้ป่วยเอดส์ ผู้ด้อยโอกาส และเด็ก - ส่งเสริม สนับสนุนกิจกรรมในครอบครัว และชุมชน การพัฒนาคุณภาพชีวิตของ ประชาชน และการรณรงค์ ป้องกัน และแก้ไขปัญหายาเสพติด - ส่งเสริม สนับสนุนการดำเนินงาน การเผยแพร่ประชาสัมพันธ์ ข้อมูลข่าวสาร ในชุมชน - ส่งเสริม สนับสนุนกีฬา และนันทนาการ - ส่งเสริม สนับสนุนการดำเนินงานบรรเทาสาธารณภัย จัดหาพัสดุ ครุภัณฑ์ และอุปกรณ์ในการป้องกันและบรรเทาสาธารณภัย	สำนักปลัด อบต.ไทยาวาส

บัญชี 3

ยุทธศาสตร์การพัฒนากิจการบริหารส่วนตำบลไทยวาส

ยุทธศาสตร์	แผนงาน	กลุ่มโครงการ	หน่วยงานรับผิดชอบ
3. ยุทธศาสตร์การพัฒนา ด้านการศึกษา ศาสนา วัฒนธรรม และการ สาธารณสุข	1. แผนงานการศึกษา 2. แผนงานสาธารณสุข 3. แผนงานสร้างความเข้มแข็ง ของชุมชน 4. แผนงานศาสนา วัฒนธรรม และนันทนาการ	<ul style="list-style-type: none"> - พัฒนาการศึกษา และส่งเสริมระบบการศึกษา พัฒนาสื่อการเรียนการสอน ทักษะและวัสดุ - อุปกรณ์ที่จำเป็น และเหมาะสมของศูนย์พัฒนาเด็กเล็กฯ และสถานศึกษาในความรับผิดชอบ - ส่งเสริมการศึกษาในระบบ นอกระบบ และแหล่งเรียนรู้ชุมชน - ส่งเสริม สนับสนุนการเผยแพร่คุณธรรมทางศาสนา ศิลปวัฒนธรรม จารีตประเพณี วัฒนธรรม ภูมิปัญญาท้องถิ่น และวันสำคัญของชาติ - ส่งเสริม สนับสนุนการพัฒนางานสาธารณสุข อนามัย และการเฝ้าระวัง ป้องกันและควบคุมโรคติดต่อต่างๆ - ส่งเสริม สนับสนุนการปฏิบัติงานด้านสาธารณสุขมูลฐานของอาสาสมัครสาธารณสุข มูลฐานประจำหมู่บ้าน (อสม.) 	สำนักปลัด อบต.ไทยวาส

บัญชี 4

ยุทธศาสตร์การพัฒนากิจการบริการส่วนตำบลไทยวาส

ยุทธศาสตร์	แผนงาน	กลุ่มโครงการ	หน่วยงานรับผิดชอบ
4. ยุทธศาสตร์การพัฒนา ด้านเศรษฐกิจให้ยั่งยืน	1. แผนงานสร้างความเข้มแข็ง ของชุมชน	<ul style="list-style-type: none"> - ส่งเสริม สนับสนุนเศรษฐกิจชุมชน ผลิตภัณฑ์ชุมชน การสร้างอาชีพและรายได้ของประชาชน และการผลิต/ผลผลิตทางการเกษตรปลอดภัย - พัฒนา ส่งเสริม และสนับสนุนกลุ่มอาชีพต่างๆ เพื่อเพิ่มศักยภาพในการผลิตและพัฒนาผลิตภัณฑ์ในชุมชน - ส่งเสริม และสนับสนุนเศรษฐกิจแบบพอเพียง 	สำนักปลัด อบต.ไทยวาส

บัญชี 5

ยุทธศาสตร์การพัฒนางานองค์การบริหารส่วนตำบลไทยวาส

ยุทธศาสตร์	แผนงาน	กลุ่มโครงการ	หน่วยงานรับผิดชอบ
5. ยุทธศาสตร์การพัฒนา ด้านสิ่งแวดล้อมและการ ท่องเที่ยว	1. แผนงานบริหารงานทั่วไป 2. แผนงานศาสนา วัฒนธรรม และนันทนาการ 3. แผนงานเคหะและชุมชน 4. แผนงานการเกษตร	<ul style="list-style-type: none"> - พัฒนา ส่งเสริม สนับสนุนการดูแลทรัพยากรธรรมชาติ สิ่งแวดล้อม และมลภาวะ - พัฒนาระบบการจัดการขยะในตำบลให้มีประสิทธิภาพ - บำรุงรักษาแม่น้ำลำคลอง แหล่งน้ำต่างๆ การกำจัดวัชพืช ปรับปรุงสภาพภูมิทัศน์ และพัฒนาที่สาธารณะ - พัฒนา ส่งเสริมพื้นที่ที่มีศักยภาพด้านการท่องเที่ยวให้เป็นแหล่งท่องเที่ยวใหม่ และการท่องเที่ยวเชิงวัฒนธรรม เชิงอนุรักษ์ เชิงเกษตร และเชิงนิเวศ 	สำนักปลัด / กองช่าง อบต.ไทยวาส

บัญชี 6

ยุทธศาสตร์การพัฒนากองคการบริหารส่วนตำบลไทยวาส

ยุทธศาสตร์	แผนงาน	กลุ่มโครงการ	หน่วยงานรับผิดชอบ
6. ยุทธศาสตร์การพัฒนา ด้านการบริหารจัดการที่ดี	1. แผนงานบริหารงานทั่วไป 2. แผนงานสร้างความเข้มแข็ง ของชุมชน 3. แผนงานเคหะและชุมชน 4. แผนงานงบกลาง	<ul style="list-style-type: none"> - สนับสนุนการปฏิบัติงาน ส่งเสริมสวัสดิการเพื่อขวัญและกำลังใจของบุคลากร และพัฒนาปรับปรุงระบบเทคโนโลยีสารสนเทศ เครื่องมือเครื่องใช้ และอาคาร สถานที่ในการให้บริการประชาชน - ส่งเสริม สนับสนุนการมีส่วนร่วมของประชาชนในการบริหารจัดการและพัฒนาท้องถิ่น และส่งเสริมการปกครองในระบอบประชาธิปไตย - ส่งเสริม และพัฒนาความรู้ความสามารถ และวัฒนธรรมการทำงานของบุคลากร - เสริมสร้างประสิทธิภาพ และการบริหารจัดการตามหลักธรรมาภิบาล - พัฒนาความร่วมมือระหว่างองค์การบริหารส่วนตำบลกับหน่วยงานอื่น 	สำนักปลัด / กองช่าง / กองคลัง อบต.ไทยวาส

ยุทธศาสตร์การพัฒนาขององค์การบริหารส่วนตำบลไทยาวาส

Strategy Map

วิสัยทัศน์



**สังคมเป็นสุข ทุกชีวิตยั่งยืน พื้นฟูสิ่งแวดล้อม สาธารณูปโภคและสาธารณูปการที่ได้มาตรฐาน การท่องเที่ยวเชิงเกษตร
บริหารจัดการองค์กรตามหลักธรรมาภิบาล**

ยุทธศาสตร์



- ยุทธศาสตร์ที่ 1 การพัฒนา
ด้านการบริการสาธารณะ
และโครงสร้างพื้นฐาน
- ยุทธศาสตร์ที่ 2 การพัฒนา
ด้านสังคม และคุณภาพ
ชีวิต
- ยุทธศาสตร์ที่ 3 การพัฒนาด้าน
การศึกษา ศาสนาวัฒนธรรม
และการสาธารณสุข
- ยุทธศาสตร์ที่ 4 การพัฒนา
ด้านเศรษฐกิจให้ยั่งยืน
- ยุทธศาสตร์ที่ 5 การพัฒนา
ด้านสิ่งแวดล้อมและการ
ท่องเที่ยว
- ยุทธศาสตร์ที่ 6 การพัฒนา
ด้านการบริหารจัดการที่ดี

เป้าประสงค์



- ระบบสาธารณูปโภค
และสาธารณูปการที่ได้
มาตรฐาน
- แหล่งน้ำคูคลอง และ
สิ่งแวดล้อมที่เหมาะสม
- สวัสดิการสังคม การสังคม
สงเคราะห์ และคุณภาพ
ชีวิตของประชาชนที่
เหมาะสม
- ระบบการศึกษา สื่อการ
เรียนการสอน และแหล่ง
เรียนรู้ชุมชนที่ได้
มาตรฐาน
- ประชาชนมีอาชีพ
และรายได้ตามแบบ
เศรษฐกิจพอเพียงที่
เหมาะสม
- การบริหาร
จัดการตามหลัก
ธรรมาภิบาลที่มี
ประสิทธิภาพ
- ประชาชนมีส่วนร่วม
ในการดำเนิน
กิจกรรมอย่าง
เหมาะสม
- บุคลากรมีความรู้
ความสามารถ และ
วัฒนธรรมการทำงานสู่
ประชาคมอาเซียนอย่าง
เหมาะสม

ค่าเป้าหมาย

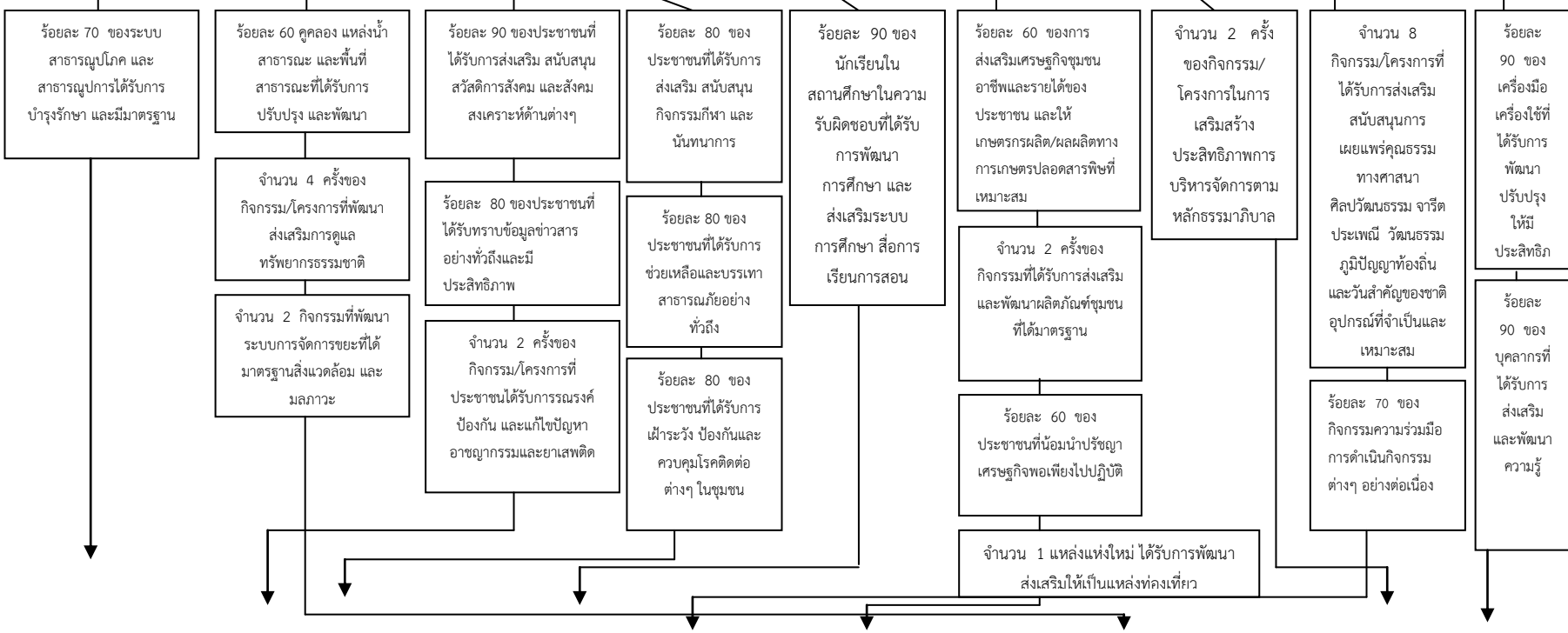

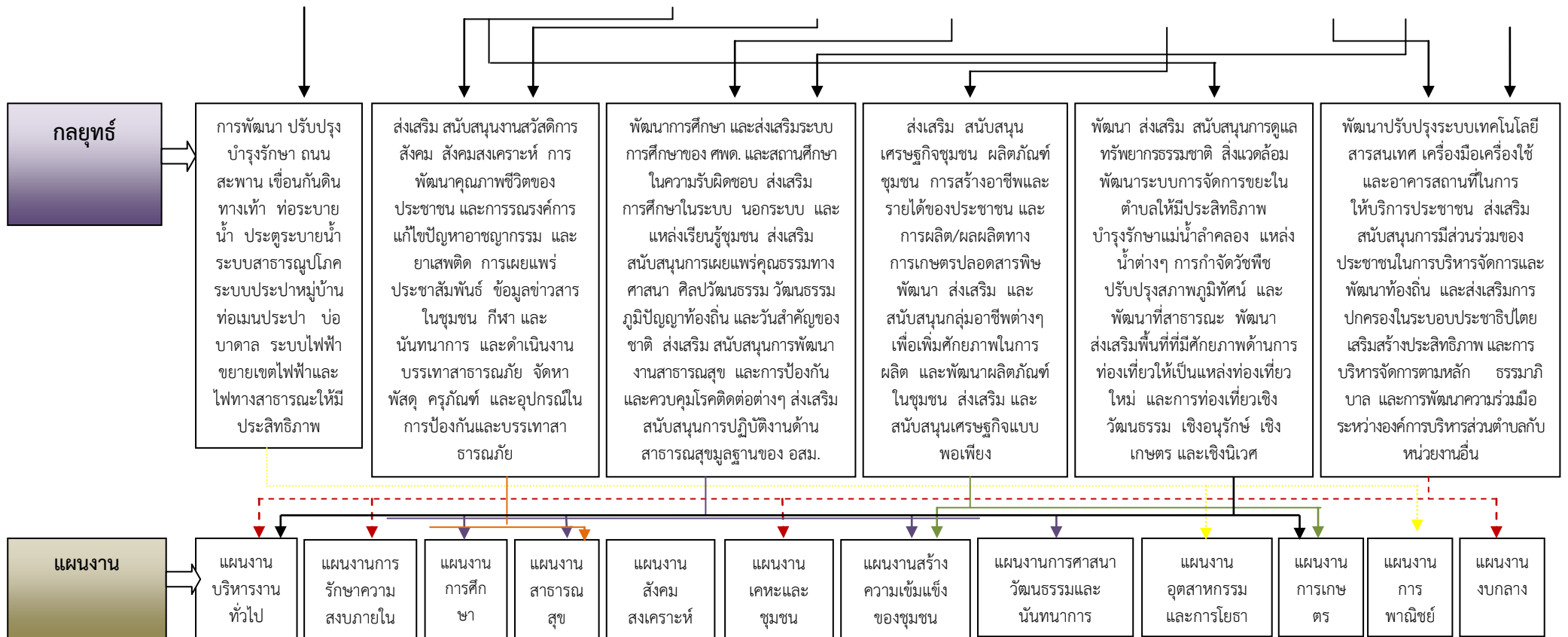

2. บัญชีโครงการพัฒนาท้องถิ่น

แบบ ผ. 01

บัญชีสรุปโครงการพัฒนา
แผนพัฒนาท้องถิ่น (พ.ศ.2561 - 2565)
องค์การบริหารส่วนตำบลไทยวาส อำเภอนครชัยศรี จังหวัดนครปฐม

ยุทธศาสตร์	ปี 2561		ปี 2562		ปี 2563		ปี 2564		ปี 2565		รวม 5 ปี	
	จำนวนโครงการ	งบประมาณ (บาท)	จำนวนโครงการ	งบประมาณ (บาท)	จำนวนโครงการ	งบประมาณ (บาท)	จำนวนโครงการ	งบประมาณ (บาท)	จำนวนโครงการ	งบประมาณ (บาท)	จำนวนโครงการ	งบประมาณ (บาท)
1) ยุทธศาสตร์การพัฒนาด้านการบริการสาธารณะ โครงสร้างพื้นฐาน												
1.1 แผนงานเคหะและชุมชน	1	400,000	5	1,089,000	3	1,150,000	1	400,000	1	400,000	11	3,439,000
1.2 แผนงานอุตสาหกรรมและการโยธา	13	14,612,000	25	49,560,000	29	48,488,500	48	65,050,500	40	59,585,000	155	237,296,000
1.3 แผนงานการพาณิชย์	1	400,000	1	400,000	1	400,000	1	400,000	1	400,000	5	2,000,000
รวม	15	15,412,000	31	51,049,000	33	50,038,500	50	65,850,500	42	60,385,000	171	242,735,000
2) ยุทธศาสตร์การพัฒนาด้านสังคม และคุณภาพชีวิต												
2.1 แผนงานบริหารงานทั่วไป	3	580,000	3	380,000	3	380,000	3	380,000	3	380,000	15	2,100,000
2.2 แผนงานรักษาความสงบภายใน	4	1,160,000	4	1,160,000	4	1,130,000	4	1,130,000	4	1,130,000	20	5,710,000
2.3 แผนงานสังคมสงเคราะห์	2	180,000	2	180,000	3	190,000	3	190,000	3	210,000	13	950,000
2.4 แผนงานสร้างความเข้มแข็งของชุมชน	2	30,000	2	30,000	2	30,000	2	30,000	2	30,000	10	150,000
2.5 แผนงานการศึกษา วัฒนธรรมและนันทนาการ	4	145,000	6	1,145,000	6	2,460,000	5	120,000	5	120,000	26	3,990,000
2.6 แผนงานงบกลาง	4	6,012,000	4	6,152,000	4	6,152,000	4	6,202,000	4	6,262,000	20	30,780,000
รวม	19	8,107,000	21	9,047,000	22	10,342,000	21	8,052,000	21	8,132,000	104	43,680,000

2. บัญชีโครงการพัฒนาท้องถิ่น

แบบ ผ. 01

บัญชีสรุปโครงการพัฒนา
แผนพัฒนาท้องถิ่น (พ.ศ.2561 - 2565)
องค์การบริหารส่วนตำบลไทยวาส อำเภอนครชัยศรี จังหวัดนครปฐม

ยุทธศาสตร์	ปี 2561		ปี 2562		ปี 2563		ปี 2564		ปี 2565		รวม 5 ปี	
	จำนวนโครงการ	งบประมาณ (บาท)	จำนวนโครงการ	งบประมาณ (บาท)	จำนวนโครงการ	งบประมาณ (บาท)	จำนวนโครงการ	งบประมาณ (บาท)	จำนวนโครงการ	งบประมาณ (บาท)	จำนวนโครงการ	งบประมาณ (บาท)
3) ยุทธศาสตร์การพัฒนาด้านการศึกษา ศาสนา และวัฒนธรรม และการสาธารณสุข												
3.1 แผนงานการศึกษา	16	3,480,000	19	3,585,000	18	1,170,000	22	1,070,000	17	1,020,000	92	10,325,000
3.2 แผนงานสาธารณสุข	12	226,000	11	241,000	13	206,000	13	203,500	14	206,000	63	1,082,500
3.3 แผนงานสร้างความเข้มแข็งของชุมชน	3	230,000	4	280,000	5	280,000	5	280,000	5	280,000	22	1,350,000
3.4 แผนงานการศึกษา ศาสนา วัฒนธรรมและนันทนาการ	4	105,000	4	105,000	4	105,000	4	105,000	4	105,000	20	525,000
รวม	35	4,041,000	38	4,211,000	40	1,761,000	44	1,658,500	40	1,611,000	197	13,282,500
4) ยุทธศาสตร์การพัฒนาด้านเศรษฐกิจให้ยั่งยืน												
4.3 แผนงานสร้างความเข้มแข็งของชุมชน	9	320,000	10	312,500	7	205,000	10	222,500	8	215,000	44	1,275,000
รวม	8	320,000	8	312,500	9	205,000	7	222,500	7	215,000	44	1,275,000
5) ยุทธศาสตร์การพัฒนาด้านสิ่งแวดล้อมและการท่องเที่ยว												
5.1 แผนงานบริหารงานทั่วไป	1	5,000	1	5,000	1	5,000	1	5,000	1	5,000	5	25,000
5.2 แผนงานการศึกษา ศาสนา วัฒนธรรมและนันทนาการ	2	2,100,000	1	100,000	1	2,000,000	2	2,020,000	1	20,000	7	6,240,000
5.3 แผนงานเคหะและชุมชน	2	520,000	3	550,000	2	490,000	3	520,000	2	490,000	12	2,570,000
5.4 แผนงานการเกษตร	2	55,000	6	162,500	4	275,000	6	82,500	6	280,000	24	855,000
รวม	7	2,680,000	11	817,500	8	2,770,000	12	2,627,500	10	795,000	48	9,690,000

2. บัญชีโครงการพัฒนาท้องถิ่น

แบบ ผ. 01

บัญชีสรุปโครงการพัฒนา
แผนพัฒนาท้องถิ่น (พ.ศ.2561 - 2565)
องค์การบริหารส่วนตำบลไทยวาส อำเภอนครชัยศรี จังหวัดนครปฐม

ยุทธศาสตร์	ปี 2561		ปี 2562		ปี 2563		ปี 2564		ปี 2565		รวม 5 ปี	
	จำนวนโครงการ	งบประมาณ (บาท)	จำนวนโครงการ	งบประมาณ (บาท)	จำนวนโครงการ	งบประมาณ (บาท)	จำนวนโครงการ	งบประมาณ (บาท)	จำนวนโครงการ	งบประมาณ (บาท)	จำนวนโครงการ	งบประมาณ (บาท)
6) ยุทธศาสตร์การพัฒนาด้านประสิทธิภาพการบริหารและการจัดการที่ดี												
6.1 แผนงานบริหารงานทั่วไป	5	265,000	6	270,000	6	223,000	6	223,000	6	223,000	29	1,204,000
6.2 แผนงานสร้างความเข้มแข็งของชุมชน	6	95,000	7	115,000	8	95,000	7	75,000	7	165,000	35	545,000
6.3 แผนงานเคหะและชุมชน	0	0	2	10,000	2	10,000	2	10,000	2	10,000	8	40,000
6.4 แผนงานงบบกกลาง	2	262,000	2	262,000	2	262,000	2	262,000	2	262,000	10	1,310,000
รวม	13	622,000	17	657,000	18	590,000	17	570,000	17	660,000	82	3,099,000
รวมทั้งสิ้น	97	31,182,000	126	66,094,000	130	65,706,500	151	78,981,000	137	71,798,000	504	313,761,500

2. บัญชีโครงการพัฒนาท้องถิ่น

รายละเอียดโครงการพัฒนา
แผนพัฒนาท้องถิ่น (พ.ศ.2561 - 2565)
องค์การบริหารส่วนตำบลไทยาวาส อำเภอนครชัยศรี จังหวัดนครปฐม

แบบ ผ.02

ก. ยุทธศาสตร์จังหวัดที่ 3 การพัฒนาคุณภาพชีวิตของประชาชน การเสริมสร้างความมั่นคงและสังคมคุณภาพอย่างยั่งยืน

ข. ยุทธศาสตร์การพัฒนาขององค์กรปกครองส่วนท้องถิ่นในเขตจังหวัดที่ 6 การพัฒนาด้านการบริการสาธารณะ

1. ยุทธศาสตร์การพัฒนาด้านการบริการสาธารณะและโครงสร้างพื้นฐาน

1.1 แผนงานเคหะและชุมชน

ที่	โครงการ/กิจกรรม	วัตถุประสงค์	เป้าหมาย (ผลผลิตของโครงการ)	งบประมาณและที่ผ่านมา					ตัวชี้วัด (KPI)	ผลลัพธ์ที่คาดว่าจะได้รับ	หน่วยงานรับผิดชอบหลัก
				2561 (บาท)	2562 (บาท)	2563 (บาท)	2564 (บาท)	2565 (บาท)			
1	โครงการขยายเขตไฟฟ้าสาธารณะบริเวณซอยท่าตลาด 6 (บ้านนายถนัด) หมู่ที่ 1	เพื่อให้ประชาชนมีความปลอดภัยในชีวิตและทรัพย์สิน และสัญจรไปมาได้มีความสะดวกมากยิ่งขึ้น	ระยะทางยาว 580 เมตร	-	260,000	-	-	-	ร้อยละของความพึงพอใจของประชาชน	ประชาชนมีความสะดวกและปลอดภัยในการเดินทางสัญจร	การไฟฟ้าส่วนภูมิภาค
2	โครงการขยายเขตไฟฟ้าสาธารณะบริเวณซอยท้ายคุ้ง 4/1 (ไทยเข้มแข็ง) ตั้งแต่บ้านนายอำนาจ เนตรประไพ ถึงบ้านนายมานะ เนตรประไพ หมู่ที่ 2	เพื่อให้ประชาชนมีความปลอดภัยในชีวิตและทรัพย์สิน และสัญจรไปมาได้มีความสะดวกมากยิ่งขึ้น	ระยะทางยาว 100 เมตร	-	89,000	-	-	-	ร้อยละของความพึงพอใจของประชาชน	ประชาชนมีความสะดวกและปลอดภัยในการเดินทางสัญจร	การไฟฟ้าส่วนภูมิภาค
3	โครงการขยายเขตไฟฟ้าสาธารณะบริเวณซอยคลองสวนหมาก 3 (บ้านนายไพโรจน์) ตั้งแต่ที่ดินนางอัจฉรา ชังเก ถึงสุดซอย หมู่ที่ 3	เพื่อให้ประชาชนมีความปลอดภัยในชีวิตและทรัพย์สิน และสัญจรไปมาได้มีความสะดวกมากยิ่งขึ้น	ระยะทาง 430 เมตร	-	290,000	-	-	-	ร้อยละของความพึงพอใจของประชาชน	ประชาชนมีความสะดวกและปลอดภัยในการเดินทางสัญจร	การไฟฟ้าส่วนภูมิภาค
4	โครงการขยายเขตไฟฟ้าสาธารณะจากบ้านนายโผน เกตุอุทอง ถึงชายแม่น้ำ (ท่าตลาด ซอย 5) สายเลียบบางรถไฟ หมู่ที่ 1	เพื่อให้ประชาชนมีความปลอดภัยในชีวิตและทรัพย์สิน และสัญจรไปมาได้มีความสะดวกมากยิ่งขึ้น	ขยายเขตไฟฟ้าทางสาธารณะ ยาว 450 เมตร	-	-	350,000	-	-	ร้อยละของความพึงพอใจของประชาชน	ประชาชนมีความสะดวกและปลอดภัยในการเดินทางสัญจร	การไฟฟ้าส่วนภูมิภาค

ก. ยุทธศาสตร์จังหวัดที่ 3 การพัฒนาคุณภาพชีวิตของประชาชน การเสริมสร้างความมั่นคงและสังคมคุณภาพอย่างยั่งยืน

ข. ยุทธศาสตร์การพัฒนาขององค์กรปกครองส่วนท้องถิ่นในเขตจังหวัดที่ 6 การพัฒนาด้านการบริการสาธารณะ

แบบ ผ.02

1. ยุทธศาสตร์การพัฒนาด้านการบริการสาธารณะและโครงสร้างพื้นฐาน

1.1 แผนงานเคหะและชุมชน

ที่	โครงการ/กิจกรรม	วัตถุประสงค์	เป้าหมาย (ผลผลิตของโครงการ)	งบประมาณและที่ผ่านมา					ตัวชี้วัด (KPI)	ผลลัพธ์ที่คาดว่าจะได้รับ	หน่วยงาน รับผิดชอบหลัก
				2561 (บาท)	2562 (บาท)	2563 (บาท)	2564 (บาท)	2565 (บาท)			
5	โครงการย้ายแนวเสาไฟฟ้าสาธารณะ ซอยท้ายคู้ง 5 (เสาไฟฟ้าอยู่ในแม่น้ำ บริเวณบ้านนายสมนึก) หมู่ที่ 2	เพื่อให้ประชาชนมีความปลอดภัยในชีวิตและทรัพย์สิน และสัญจรไปมาได้มีความสะดวกมากยิ่งขึ้น	ขยายเขตไฟทางสาธารณะ ยาว 450 เมตร	-	-	400,000	-	-	ร้อยละของความพึงพอใจของประชาชน	ประชาชนมีความสะดวกและปลอดภัยในการเดินทางสัญจร	การไฟฟ้าส่วนภูมิภาค
6	โครงการปรับปรุงไฟฟ้าสาธารณะภายในตำบล	เพื่อให้ประชาชนมีความสะดวกปลอดภัยในการสัญจร	หมู่ที่ 1 - 4	400,000	400,000	400,000	400,000	400,000	ร้อยละของความพึงพอใจของประชาชน	ประชาชนมีความสะดวกปลอดภัยในการสัญจร	กองช่าง
7	โครงการต่อเติมกันสาดอาคารสำนักงานหลังใหม่	เพื่อป้องกันฝนสาด	สำนักงานอาคารหลังใหม่	-	50,000	-	-	-	ร้อยละของความพึงพอใจของประชาชน	อาคารสำนักงานมีความเหมาะสม	กองช่าง
รวม	7 โครงการ	-	-	400,000	1,089,000	1,150,000	400,000	400,000			

รายละเอียดโครงการพัฒนา
แผนพัฒนาท้องถิ่น (พ.ศ.2561 - 2565)
องค์การบริหารส่วนตำบลไทยาวาส อำเภอนครชัยศรี จังหวัดนครปฐม

แบบ ผ.02

ก. ยุทธศาสตร์จังหวัดที่ 3 การพัฒนาคุณภาพชีวิตของประชาชน การเสริมสร้างความมั่นคงและสังคมคุณภาพอย่างยั่งยืน

ข. ยุทธศาสตร์การพัฒนาขององค์กรปกครองส่วนท้องถิ่นในเขตจังหวัดที่ 6 การพัฒนาด้านการบริการสาธารณะ

1. ยุทธศาสตร์การพัฒนาด้านการบริการสาธารณะและโครงสร้างพื้นฐาน

1.2 แผนงานอุตสาหกรรมและการโยธา

ที่	โครงการ/กิจกรรม	วัตถุประสงค์	เป้าหมาย (ผลผลิตของโครงการ)	งบประมาณและที่ผ่านมา					ตัวชี้วัด (KPI)	ผลลัพธ์ที่คาดว่าจะ ได้รับ	หน่วยงาน รับผิดชอบ หลัก
				2561 (บาท)	2562 (บาท)	2563 (บาท)	2564 (บาท)	2565 (บาท)			
หมู่ที่ 1 บ้านท่าตลาด											
1	โครงการก่อสร้างถนนหินคลุก ซอยท่าตลาด 3 (สายเลียบบลองผู้ใหญ่สังเวียน) (เลียบบหลังไฟฟ้า) หมู่ที่ 1	เพื่อพัฒนาระบบคมนาคม ขนส่งให้มีความสะดวกและ ปลอดภัยในการเดินทางสัญจร	กว้าง 4.00 เมตร ยาว 325 เมตร หนาเฉลี่ย 0.30 เมตร หรือมีพื้นที่ไม่ น้อยกว่า 1,300 ตาราง เมตร	-	-	465,000	-	-	ร้อยละของ ความพึง พอใจของ ประชาชน	ประชาชนมีความ สะดวกและ ปลอดภัยในการ เดินทางสัญจร	กองช่าง
2	โครงการก่อสร้างกำแพงกันตลิ่งคอนกรีตเสริม เหล็ก ซอยท่าตลาด 3 (เลียบบหลังการไฟฟ้า) หมู่ที่ 1	เพื่อพัฒนาระบบคมนาคม ขนส่งให้มีความสะดวกและ ปลอดภัยในการเดินทางสัญจร	ลึก 2.00 เมตร ยาว 323 เมตร	1,220,000	1,140,000	-	-	-	ร้อยละของ ความพึง พอใจของ ประชาชน	ประชาชนมีความ สะดวกและ ปลอดภัยในการ เดินทางสัญจร	กองช่าง
3	โครงการก่อสร้างถนนคอนกรีตเสริมเหล็ก สาย บ้านนางเทียม (ยายจง) เดชกำแพง หมู่ที่ 1	เพื่อพัฒนาระบบคมนาคม ขนส่งให้มีความสะดวกและ ปลอดภัยในการเดินทางสัญจร	กว้าง 3.5 เมตร ยาว 270 เมตร หนา 0.15 เมตร	-	697,000	-	-	-	ร้อยละของ ความพึง พอใจของ ประชาชน	ประชาชนมีความ สะดวกและ ปลอดภัยในการ เดินทางสัญจร	กองช่าง

ก. ยุทธศาสตร์จังหวัดที่ 3 การพัฒนาคุณภาพชีวิตของประชาชน การเสริมสร้างความมั่นคงและสังคมคุณภาพอย่างยั่งยืน

แบบ ผ.02

ข. ยุทธศาสตร์การพัฒนาขององค์กรปกครองส่วนท้องถิ่นในเขตจังหวัดที่ 6 การพัฒนาด้านการบริการสาธารณะ

1. ยุทธศาสตร์การพัฒนาด้านการบริการสาธารณะและโครงสร้างพื้นฐาน

1.2 แผนงานอุตสาหกรรมและการโยธา

ที่	โครงการ/กิจกรรม	วัตถุประสงค์	เป้าหมาย (ผลผลิตของโครงการ)	งบประมาณและที่ผ่านมา					ตัวชี้วัด (KPI)	ผลลัพธ์ที่คาดว่าจะได้รับ	หน่วยงาน รับผิดชอบหลัก
				2561 (บาท)	2562 (บาท)	2563 (บาท)	2564 (บาท)	2565 (บาท)			
4	โครงการก่อสร้างถนนคอนกรีตเสริมเหล็ก ต่อจากจุดเดิม ซอยท้ายคู้ง 1 หมู่ที่ 2 ถึงบ้านนายถนัด ซอยท่าตลาด 6 หมู่ที่ 1	เพื่อพัฒนาระบบคมนาคมขนส่งให้มีความสะดวกและปลอดภัยในการเดินทางสัญจร	กว้าง 4.50 เมตร ยาว 1,960 เมตร หนาเฉลี่ย 0.15 เมตร	922,000	1,567,000	1,330,000	1,300,000	1,300,000	ร้อยละของความพึงพอใจของประชาชน	ประชาชนมีความสะดวกและปลอดภัยในการเดินทางสัญจร	กองช่าง
5	โครงการก่อสร้างถนนคอนกรีตเสริมเหล็ก (คสล.) สายเลียบบางรถไฟ (ท่าตลาด ซอย 5) หมู่ที่ 1	เพื่อแก้ปัญหาหน้าท่วมขัง และประชาชนที่สัญจรไปมาได้รับความสะดวก และปลอดภัยมากยิ่งขึ้น	กว้าง 4.00 เมตร ยาว 1,100 เมตร หนาเฉลี่ย 0.15 เมตร	-	-	-	1,650,000	1,650,000	ร้อยละของความพึงพอใจของประชาชน	ประชาชนมีความสะดวกและปลอดภัยในการเดินทางสัญจร	กองช่าง
6	โครงการก่อสร้างถนนหินคลุก สายเลียบบางรถไฟ (ท่าตลาด ซอย 5) หมู่ที่ 1	เพื่อแก้ปัญหาหน้าท่วมขัง และประชาชนที่สัญจรไปมาได้รับความสะดวก และปลอดภัยมากยิ่งขึ้น	กว้าง 4.00 เมตร ยาว 1,100 เมตร หนาเฉลี่ย 0.10 เมตร หรือมีพื้นที่ไม่น้อยกว่า 4,400 ตารางเมตร	-	-	584,000	500,000	500,000	ร้อยละของความพึงพอใจของประชาชน	ประชาชนมีความสะดวกและปลอดภัยในการเดินทางสัญจร	กองช่าง
7	โครงการก่อสร้างประตูประบายน้ำบริเวณหมู่บ้านยายห้อง หมู่ที่ 1	เพื่อแก้ปัญหาหน้าท่วมขังบ้านเรือนประชาชน	สูง 2 เมตร กว้าง 1.73 เมตร	150,000	150,000	-	-	-	ร้อยละของความพึงพอใจของประชาชน	ลดปัญหาหน้าท่วมขังบ้านเรือนประชาชน	กองช่าง
8	โครงการก่อสร้างถนนคอนกรีตเสริมเหล็ก (คสล.) พร้อมยกระดับให้สูงขึ้น ตั้งแต่สะพานบ้านผู้ใหญ่สังเวียน พวงสุตรัก ถึงบ้านนายสมพร เกตุอยู่ทอง หมู่ที่ 1	เพื่อพัฒนาระบบคมนาคมขนส่งให้มีความสะดวกและปลอดภัยในการเดินทางสัญจร	กว้าง 4.00 เมตร ยาว 400.00 เมตร หนา 0.15 เมตร	-	-	-	1,200,000	1,200,000	ร้อยละของความพึงพอใจของประชาชน	ประชาชนมีความสะดวกและปลอดภัยในการเดินทางสัญจร	กองช่าง

ก. ยุทธศาสตร์จังหวัดที่ 3 การพัฒนาคุณภาพชีวิตของประชาชน การเสริมสร้างความมั่นคงและสังคมคุณภาพอย่างยั่งยืน

ข. ยุทธศาสตร์การพัฒนาขององค์กรปกครองส่วนท้องถิ่นในเขตจังหวัดที่ 6 การพัฒนาด้านการบริการสาธารณะ

1. ยุทธศาสตร์การพัฒนาด้านการบริการสาธารณะและโครงสร้างพื้นฐาน

1.2 แผนงานอุตสาหกรรมและการโยธา

ที่	โครงการ/กิจกรรม	วัตถุประสงค์	เป้าหมาย (ผลผลิตของโครงการ)	งบประมาณและที่ผ่านมา					ตัวชี้วัด (KPI)	ผลลัพธ์ที่คาดว่าจะได้รับ	หน่วยงาน รับผิดชอบหลัก
				2561 (บาท)	2562 (บาท)	2563 (บาท)	2564 (บาท)	2565 (บาท)			
9	โครงการก่อสร้างประตูปรับระบายน้ำบริเวณคลองผู้ใหญ่สังเวียน พวงสุตริภักดิ์ หมู่ที่ 1	เพื่อแก้ไขปัญหาหน้าท่วม และปัญหาภัยแล้งในพื้นที่	ขนาดประตูกว้าง 2 เมตร สูง 3 เมตร	-	-	-	450,000	450,000	ร้อยละของความพึงพอใจของประชาชน	แก้ไขปัญหาหน้าท่วม และปัญหาภัยแล้งในพื้นที่	กองช่าง
10	โครงการก่อสร้างประตูปรับระบายน้ำบริเวณคลองแยกไฟแดง (ร้านตุ๋น) หมู่ที่ 1	เพื่อแก้ไขปัญหาหน้าท่วม และปัญหาภัยแล้งในพื้นที่	ขนาดประตูกว้าง 3 เมตร สูง 4 เมตร	-	-	-	800,000	800,000	ร้อยละของความพึงพอใจของประชาชน	แก้ไขปัญหาหน้าท่วม และปัญหาภัยแล้งในพื้นที่	กองช่าง
11	โครงการก่อสร้างประตูปรับระบายน้ำบริเวณคลองเลียบบถนนสายแปด หมู่ที่ 1	เพื่อแก้ไขปัญหาหน้าท่วม และปัญหาภัยแล้งในพื้นที่	ขนาดประตูกว้าง 3 เมตร สูง 4 เมตร	-	-	-	800,000	800,000	ร้อยละของความพึงพอใจของประชาชน	แก้ไขปัญหาหน้าท่วม และปัญหาภัยแล้งในพื้นที่	กองช่าง

ก. ยุทธศาสตร์จังหวัดที่ 3 การพัฒนาคุณภาพชีวิตของประชาชน การเสริมสร้างความมั่นคงและสังคมคุณภาพอย่างยั่งยืน

ข. ยุทธศาสตร์การพัฒนาขององค์กรปกครองส่วนท้องถิ่นในเขตจังหวัดที่ 6 การพัฒนาด้านการบริการสาธารณะ

1. ยุทธศาสตร์การพัฒนาด้านการบริการสาธารณะและโครงสร้างพื้นฐาน

1.2 แผนงานอุตสาหกรรมและการโยธา

ที่	โครงการ/กิจกรรม	วัตถุประสงค์	เป้าหมาย (ผลผลิตของโครงการ)	งบประมาณและที่ผ่านมา					ตัวชี้วัด (KPI)	ผลลัพธ์ที่คาดว่าจะได้รับ	หน่วยงาน รับผิดชอบหลัก
				2561 (บาท)	2562 (บาท)	2563 (บาท)	2564 (บาท)	2565 (บาท)			
หมู่ที่ 2 บ้านท้ายคู้ง											
12	โครงการก่อสร้างถนนคอนกรีตเสริมเหล็ก (ต่อจากถนนคอนกรีตเสริมเหล็กเดิม) สายเลียบชายแม่น้ำ หมู่ที่ 2 (ท้ายคู้ง ซอย 4/1)	เพื่อพัฒนาระบบคมนาคมขนส่งให้มีความสะดวกและปลอดภัยในการเดินทางสัญจร	กว้าง 4.00 เมตร ยาว 1,310 เมตร หนาเฉลี่ย 0.15 เมตร	784,000	1,010,000	1,562,000	1,300,000	1,040,000	ร้อยละของความพึงพอใจของประชาชน	ประชาชนมีความสะดวกและปลอดภัยในการเดินทางสัญจร	กองช่าง
13	โครงการก่อสร้างท่อถึงประปาเพิ่มเติมบริเวณบ้านนางประเทือง แป้นมณี หมู่ที่ 2	เพื่อให้ประชาชนมีน้ำประปาใช้อย่างทั่วถึง และมีคุณภาพ	แท้งน้ำ พร้อมไฟ 2 เฟส กำลังแรงสูบ 3 แรง	-	-	-	1,200,000	1,200,000	ร้อยละของความพึงพอใจของประชาชน	ประชาชนมีน้ำประปาใช้อย่างทั่วถึงและมีคุณภาพ	กองช่าง
14	โครงการวางท่อระบายน้ำบริเวณบ้านนายสุชิน บัวเมื่อน ถึงคลองขวาง หมู่ที่ 2	เพื่อพัฒนาระบบคมนาคมขนส่งให้มีความสะดวกและปลอดภัยในการเดินทางสัญจร	ระยะทาง 350 เมตร	-	-	-	300,000	300,000	ร้อยละของความพึงพอใจของประชาชน	ประชาชนมีความสะดวกและปลอดภัยในการเดินทางสัญจร	กองช่าง
15	โครงการก่อสร้างกำแพงกันตลิ่ง (คสล.) ตั้งแต่บ้านนางพร เดชประสาท ถึงบ้านนางประชิด จุลหิรัญ หมู่ที่ 2	เพื่อพัฒนาระบบคมนาคมขนส่งให้มีความสะดวกและปลอดภัยในการเดินทางสัญจร	สูง 2.00 เมตร ยาว 185.00 เมตร	-	-	-	1,480,000	1,480,000	ร้อยละของความพึงพอใจของประชาชน	ประชาชนมีความสะดวกและปลอดภัยในการเดินทางสัญจร	กองช่าง
16	โครงการขยายถนน คสล. สายท้ายคู้ง ซอย 2 หมู่ที่ 2	เพื่อพัฒนาระบบคมนาคมขนส่งให้มีความสะดวกและปลอดภัยในการเดินทางสัญจร	กว้าง 1.00 เมตร ยาว 550.00 เมตร	-	-	-	350,000	350,000	ร้อยละของความพึงพอใจของประชาชน	ประชาชนมีความสะดวกและปลอดภัยในการเดินทางสัญจร	กองช่าง

ก. ยุทธศาสตร์จังหวัดที่ 3 การพัฒนาคุณภาพชีวิตของประชาชน การเสริมสร้างความมั่นคงและสังคมคุณภาพอย่างยั่งยืน

แบบ ผ.02

ข. ยุทธศาสตร์การพัฒนาขององค์กรปกครองส่วนท้องถิ่นในเขตจังหวัดที่ 6 การพัฒนาด้านการบริการสาธารณะ

1. ยุทธศาสตร์การพัฒนาด้านการบริการสาธารณะและโครงสร้างพื้นฐาน

1.2 แผนงานอุตสาหกรรมและการโยธา

ที่	โครงการ/กิจกรรม	วัตถุประสงค์	เป้าหมาย (ผลผลิตของโครงการ)	งบประมาณและที่ผ่านมา					ตัวชี้วัด (KPI)	ผลลัพธ์ที่คาดว่าจะได้รับ	หน่วยงาน รับผิดชอบหลัก
				2561 (บาท)	2562 (บาท)	2563 (บาท)	2564 (บาท)	2565 (บาท)			
17	โครงการก่อสร้างถนนลูกรังหินคลุก ตั้งแต่บ้านนายสมบัติ สุกฤต ถึงบ้านนายกิตติคุณ สุขุมหันต์ หมู่ที่ 2	เพื่อพัฒนาระบบคมนาคมขนส่งให้มีความสะดวกและปลอดภัยในการเดินทางสัญจร	กว้าง 3.00 เมตร ยาว 85.00 เมตร สูงเฉลี่ย 1.00 เมตร	-	-	-	120,000	120,000	ร้อยละของความพึงพอใจของประชาชน	ประชาชนมีความสะดวกและปลอดภัยในการเดินทางสัญจร	กองช่าง
18	โครงการก่อสร้างสะพานคอนกรีตเสริมเหล็ก (คสล.) ข้ามคลองขวาง (ท้ายคู้ง ซอย 1) หมู่ที่ 2	เพื่อพัฒนาระบบคมนาคมขนส่งให้มีความสะดวกและปลอดภัยในการเดินทางสัญจร	กว้าง 6.00 เมตร ยาว 7.00 เมตร	-	-	756,000	756,000	-	ร้อยละของความพึงพอใจของประชาชน	ประชาชนมีความสะดวกและปลอดภัยในการเดินทางสัญจร	กองช่าง
19	โครงการก่อสร้างรางระบายน้ำคอนกรีตเสริมเหล็ก (คสล.) ตั้งแต่ปากซอยท้ายคู้ง ซอย 3 ถึงคลองหลวง หมู่ที่ 2 - หมู่ที่ 3	เพื่อพัฒนาระบบคมนาคมขนส่งให้มีความสะดวกและน้ำระบายได้สะดวก	กว้าง 0.50 เมตร ยาว 442 เมตร	-	-	1,105,000	-	-	ร้อยละของความพึงพอใจของประชาชน	น้ำสามารถไหลผ่านได้สะดวก	กองช่าง

ก. ยุทธศาสตร์จังหวัดที่ 3 การพัฒนาคุณภาพชีวิตของประชาชน การเสริมสร้างความมั่นคงและสังคมคุณภาพอย่างยั่งยืน

แบบ ผ.02

ข. ยุทธศาสตร์การพัฒนาขององค์กรปกครองส่วนท้องถิ่นในเขตจังหวัดที่ 6 การพัฒนาด้านการบริการสาธารณะ

1. ยุทธศาสตร์การพัฒนาด้านการบริการสาธารณะและโครงสร้างพื้นฐาน

1.2 แผนงานอุตสาหกรรมและการโยธา

ที่	โครงการ/กิจกรรม	วัตถุประสงค์	เป้าหมาย (ผลผลิตของโครงการ)	งบประมาณและที่ผ่านมา					ตัวชี้วัด (KPI)	ผลลัพธ์ที่คาดว่าจะได้รับ	หน่วยงาน รับผิดชอบหลัก
				2561 (บาท)	2562 (บาท)	2563 (บาท)	2564 (บาท)	2565 (บาท)			
หมู่ที่ 3 บ้านคลองสวนหมาก											
20	โครงการก่อสร้างถนนคอนกรีตเสริมเหล็ก คลองสวนหมาก ซอย 5 พร้อมรางระบายน้ำ คสล. หมู่ที่ 3	เพื่อพัฒนาระบบคมนาคมขนส่งให้มีความสะดวกและปลอดภัยในการเดินทางสัญจร	กว้าง 3 เมตร ยาว 530 เมตร หนาเฉลี่ย 0.15 เมตร พร้อมก่อสร้างรางระบายน้ำ ยาว 85.00 เมตร	-	1,386,000	-	-	-	ร้อยละของความพึงพอใจของประชาชน	ประชาชนมีความสะดวกและปลอดภัยในการเดินทางสัญจร	กองช่าง
21	โครงการก่อสร้างประตुरะบายน้ำบริเวณคลองขวาง หมู่ที่ 2-3	-เพื่อป้องกันน้ำท่วมในพื้นที่และปัญหาภัยแล้ง -เพื่อให้ประชาชนมีน้ำไว้ใช้ในการอุปโภค บริโภค การเกษตร	กว้าง 5.00 เมตร สูง 3.00 เมตร	-	-	-	500,000	500,000	ร้อยละของความพึงพอใจของประชาชน	ประชาชนมีน้ำไว้ใช้เพื่อการอุปโภค บริโภค และการเกษตรอย่างเพียงพอ	กองช่าง
22	โครงการก่อสร้างกำแพงกันตลิ่ง (คสล.) สายเลียบคลองหลวง - คลองขวาง หมู่ที่ 3 - 4	เพื่อพัฒนาระบบคมนาคมขนส่งให้มีความสะดวกและปลอดภัยในการเดินทางสัญจร	ลึกเฉลี่ย 2.00 เมตร ยาว 672.00 เมตร	-	-	1,200,000	2,000,000	1,840,000	ร้อยละของความพึงพอใจของประชาชน	ประชาชนมีความสะดวกและปลอดภัยในการเดินทางสัญจร	กองช่าง
23	โครงการก่อสร้างประตुरะบายน้ำบริเวณคลองยาว หมู่ที่ 3	-เพื่อป้องกันน้ำท่วมในพื้นที่และปัญหาภัยแล้ง -เพื่อให้ประชาชนมีน้ำไว้ใช้ในการอุปโภค บริโภค การเกษตร	กว้าง 6.00 สูง 3.00 เมตร	-	-	-	600,000	600,000	ร้อยละของความพึงพอใจของประชาชน	ประชาชนมีน้ำไว้ใช้เพื่อการอุปโภค บริโภค และการเกษตรอย่างเพียงพอ	กองช่าง

ก. ยุทธศาสตร์จังหวัดที่ 3 การพัฒนาคุณภาพชีวิตของประชาชน การเสริมสร้างความมั่นคงและสังคมคุณภาพอย่างยั่งยืน

แบบ ผ.02

ข. ยุทธศาสตร์การพัฒนาขององค์กรปกครองส่วนท้องถิ่นในเขตจังหวัดที่ 6 การพัฒนาด้านการบริการสาธารณะ

1. ยุทธศาสตร์การพัฒนาด้านการบริการสาธารณะและโครงสร้างพื้นฐาน

1.2 แผนงานอุตสาหกรรมและการโยธา

ที่	โครงการ/กิจกรรม	วัตถุประสงค์	เป้าหมาย (ผลผลิตของโครงการ)	งบประมาณและที่ผ่านมา					ตัวชี้วัด (KPI)	ผลลัพธ์ที่คาดว่าจะได้รับ	หน่วยงาน รับผิดชอบหลัก
				2561 (บาท)	2562 (บาท)	2563 (บาท)	2564 (บาท)	2565 (บาท)			
24	โครงการก่อสร้างถนนคอนกรีตเสริมเหล็ก สายท่ามอญ - คลองสวนหมาก หมู่ที่ 3	เพื่อพัฒนาระบบคมนาคมขนส่งให้มีความสะดวกและปลอดภัยในการเดินทางสัญจร	กว้าง 4.50 เมตร ยาว 1,100 เมตร หนาเฉลี่ย 0.15 เมตร พร้อมกำแพงป้องกันตลิ่ง คสล. ลีกร 2.00 เมตร ยาว 16 เมตร	4,200,000	4,200,000	-	-	-	ร้อยละของความพึงพอใจของประชาชน	ประชาชนมีความสะดวกและปลอดภัยในการเดินทางสัญจร	กองช่าง
25	โครงการก่อสร้างกำแพงกันตลิ่ง (คสล.) เลียบคลองผู้ช่วยอาคม สายสิทธิ์ ตั้งแต่บ้านนายวีรวัฒน์ สุวรรณ ถึงบ้านนายธนกฤต หมู่ที่ 3	เพื่อพัฒนาระบบคมนาคมขนส่งให้มีความสะดวกและปลอดภัยในการเดินทางสัญจร	ลึกรเฉลี่ย 2.00 เมตร ยาว 90.00 เมตร	-	-	675,000	-	-	ร้อยละของความพึงพอใจของประชาชน	ประชาชนมีความสะดวกและปลอดภัยในการเดินทางสัญจร	กองช่าง
26	โครงการก่อสร้างสะพานคอนกรีตเสริมเหล็ก (คสล.) ข้ามคลอง คลองสวนหมาก ซอย 2 เชื่อมต่อดินครูกฤษณา หมู่ที่ 3	เพื่อพัฒนาระบบคมนาคมขนส่งให้มีความสะดวกและปลอดภัยในการเดินทางสัญจร	กว้าง 4.00 เมตร ยาว 6.00 เมตร	-	-	-	450,000	450,000	ร้อยละของความพึงพอใจของประชาชน	ประชาชนมีความสะดวกและปลอดภัยในการเดินทางสัญจร	กองช่าง
27	โครงการก่อสร้างถนนหินคลุกตั้งแต่สวนครูกฤษณา ถึงสวนครุฮ้อย หมู่ที่ 3	เพื่อพัฒนาระบบคมนาคมขนส่งให้มีความสะดวกและปลอดภัยในการเดินทางสัญจร	กว้าง 6.00 เมตร ยาว 250 เมตร พร้อมฝังท่อขนาด 1.50 เมตร จำนวน 8 ท่อน	-	-	-	550,000	550,000	ร้อยละของความพึงพอใจของประชาชน	ประชาชนมีความสะดวกและปลอดภัยในการเดินทางสัญจร	กองช่าง
28	โครงการก่อสร้างถนนคอนกรีตเสริมเหล็ก (คสล.) สายบ้านนางสาวอัจฉรา ซ่งเก (คลองสวนหมาก ซอย 3/1) หมู่ที่ 3	เพื่อพัฒนาระบบคมนาคมขนส่งให้มีความสะดวกและปลอดภัยในการเดินทางสัญจร	กว้าง 4.00 เมตร ยาว 245.00 เมตร หนา 0.15 เมตร	-	-	-	735,000	735,000	ร้อยละของความพึงพอใจของประชาชน	ประชาชนมีความสะดวกและปลอดภัยในการเดินทางสัญจร	กองช่าง

ก. ยุทธศาสตร์จังหวัดที่ 3 การพัฒนาคุณภาพชีวิตของประชาชน การเสริมสร้างความมั่นคงและสังคมคุณภาพอย่างยั่งยืน

ข. ยุทธศาสตร์การพัฒนาขององค์กรปกครองส่วนท้องถิ่นในเขตจังหวัดที่ 6 การพัฒนาด้านการบริการสาธารณะ

1. ยุทธศาสตร์การพัฒนาด้านการบริการสาธารณะและโครงสร้างพื้นฐาน

1.2 แผนงานอุตสาหกรรมและการโยธา

ที่	โครงการ/กิจกรรม	วัตถุประสงค์	เป้าหมาย (ผลผลิตของโครงการ)	งบประมาณและที่ผ่านมา					ตัวชี้วัด (KPI)	ผลลัพธ์ที่คาดว่าจะได้รับ	หน่วยงาน รับผิดชอบหลัก
				2561 (บาท)	2562 (บาท)	2563 (บาท)	2564 (บาท)	2565 (บาท)			
29	โครงการก่อสร้างถนนลูกรังต่อจากจุดเดิม ถึงริมแม่น้ำ (คลองสวนหมาก ซอย 1) หมู่ที่ 3	เพื่อพัฒนาระบบคมนาคมขนส่งให้มีความสะดวกและปลอดภัยในการเดินทางสัญจร	กว้าง 4.00 เมตร ยาว 153.00 เมตร หนา 0.15 เมตร	452,000	452,000	-	-	-	ร้อยละของความพึงพอใจของประชาชน	ประชาชนมีความสะดวกและปลอดภัยในการเดินทางสัญจร	กองช่าง
30	โครงการก่อสร้างถนนคอนกรีตเสริมเหล็ก (คสล.) (คลองสวนหมาก ซอย 1) หมู่ที่ 3	เพื่อพัฒนาระบบคมนาคมขนส่งให้มีความสะดวกและปลอดภัยในการเดินทางสัญจร	กว้าง 4.00 เมตร ยาว 365.00 เมตร หนา 0.15 เมตร	-	1,064,000	-	-	-	ร้อยละของความพึงพอใจของประชาชน	ประชาชนมีความสะดวกและปลอดภัยในการเดินทางสัญจร	กองช่าง
31	โครงการก่อสร้างถนนคอนกรีตเสริมเหล็ก (คสล.) ต่อจากจุดเดิม ถึงริมแม่น้ำ (คลองสวนหมาก ซอย 1) หมู่ที่ 3	เพื่อพัฒนาระบบคมนาคมขนส่งให้มีความสะดวกและปลอดภัยในการเดินทางสัญจร	กว้าง 4.00 เมตร ยาว 150.00 เมตร หนา 0.15 เมตร	-	-	486,500	486,500	-	ร้อยละของความพึงพอใจของประชาชน	ประชาชนมีความสะดวกและปลอดภัยในการเดินทางสัญจร	กองช่าง
32	โครงการปรับปรุงซ่อมแซมลูกรังต่อจากถนนคอนกรีตเสริมเหล็ก (คสล.) จุดเดิม ถึงริมแม่น้ำ (คลองสวนหมาก ซอย 1) หมู่ที่ 3	เพื่อพัฒนาระบบคมนาคมขนส่งให้มีความสะดวกและปลอดภัยในการเดินทางสัญจร	กว้าง 4.00 เมตร ยาว 150.00 เมตร	-	-	250,000	-	-	ร้อยละของความพึงพอใจของประชาชน	ประชาชนมีความสะดวกและปลอดภัยในการเดินทางสัญจร	กองช่าง
33	โครงการก่อสร้างถนนคอนกรีตเสริมเหล็ก พร้อมรางระบายน้ำคอนกรีตเสริมเหล็ก (คสล.) ต่อจากจุดเดิมถึงแทงน้ำ (คลองสวนหมาก ซอย 6) หมู่ที่ 3	เพื่อพัฒนาระบบคมนาคมขนส่งให้มีความสะดวกและปลอดภัยในการเดินทางสัญจร	ถนนกว้าง 4.00 เมตร ยาว 305 เมตร รางระบายน้ำกว้าง 0.50 เมตร ยาว 305.00 เมตร	-	1,200,000	-	-	-	ร้อยละของความพึงพอใจของประชาชน	ประชาชนมีความสะดวกและปลอดภัยในการเดินทางสัญจร	กองช่าง

ก. ยุทธศาสตร์จังหวัดที่ 3 การพัฒนาคุณภาพชีวิตของประชาชน การเสริมสร้างความมั่นคงและสังคมคุณภาพอย่างยั่งยืน

ข. ยุทธศาสตร์การพัฒนาขององค์กรปกครองส่วนท้องถิ่นในเขตจังหวัดที่ 6 การพัฒนาด้านการบริการสาธารณะ

1. ยุทธศาสตร์การพัฒนาด้านการบริการสาธารณะและโครงสร้างพื้นฐาน

1.2 แผนงานอุตสาหกรรมและการโยธา

ที่	โครงการ/กิจกรรม	วัตถุประสงค์	เป้าหมาย (ผลผลิตของโครงการ)	งบประมาณและที่ผ่านมา					ตัวชี้วัด (KPI)	ผลลัพธ์ที่คาดว่าจะได้รับ	หน่วยงาน รับผิดชอบหลัก
				2561 (บาท)	2562 (บาท)	2563 (บาท)	2564 (บาท)	2565 (บาท)			
34	โครงการขยายสะพานสะพานคอนกรีตเสริมเหล็ก (คสล.) บริเวณที่ดินนายชัย หงส์เทียมจันทร์ (คลองหลวง) หมู่ที่ 3	เพื่อพัฒนาระบบคมนาคมขนส่งให้มีความสะดวกและปลอดภัยในการเดินทางสัญจร	กว้าง 1.00 เมตร ยาว 5.40 เมตร	-	-	-	100,000	100,000	ร้อยละของความพึงพอใจของประชาชน	ประชาชนมีความสะดวกและปลอดภัยในการเดินทางสัญจร	กองช่าง
35	โครงการก่อสร้างกำแพงกันตลิ่งคอนกรีตเสริมเหล็ก (คสล.) (คลองสวนหมาก ขอย 3/1) หมู่ที่ 3	เพื่อพัฒนาระบบคมนาคมขนส่งให้มีความสะดวกและปลอดภัยในการเดินทางสัญจร	สูง 2.00 เมตร ยาว 170.00 เมตร	-	-	-	1,360,000	1,360,000	ร้อยละของความพึงพอใจของประชาชน	ประชาชนมีความสะดวกและปลอดภัยในการเดินทางสัญจร	กองช่าง
36	โครงการก่อสร้างประตูประบายน้ำคลองบ้านนายอาคม สายสิทธิ์ หมู่ที่ 3	เพื่อแก้ไขปัญหาหน้าท่วม และปัญหากล้างในพื้นที่	ขนาดประตูกว้าง 2 เมตร สูง 3 เมตร	-	-	-	450,000	450,000	ร้อยละของความพึงพอใจของประชาชน	แก้ไขปัญหาหน้าท่วมและปัญหากล้างในพื้นที่	กองช่าง
37	โครงการก่อสร้างสะพานคอนกรีตเสริมเหล็ก (คสล.) ข้ามคลองบ้านนายอาคม สายสิทธิ์ หมู่ที่ 3	เพื่อพัฒนาระบบคมนาคมขนส่งให้มีความสะดวกและปลอดภัยในการเดินทางสัญจร	กว้าง 4.00 เมตร ยาว 8.00 เมตร	-	-	-	576,000	576,000	ร้อยละของความพึงพอใจของประชาชน	ประชาชนมีความสะดวกและปลอดภัยในการเดินทางสัญจร	กองช่าง
38	โครงการก่อสร้างสะพานคอนกรีตเสริมเหล็ก (คสล.) ข้ามคลองยายทรัพย์ (คลองสวนหมาก ขอย 3/1) หมู่ที่ 3	เพื่อพัฒนาระบบคมนาคมขนส่งให้มีความสะดวกและปลอดภัยในการเดินทางสัญจร	กว้าง 4.00 เมตร ยาว 10.00 เมตร	-	-	-	720,000	720,000	ร้อยละของความพึงพอใจของประชาชน	ประชาชนมีความสะดวกและปลอดภัยในการเดินทางสัญจร	กองช่าง

ก. ยุทธศาสตร์จังหวัดที่ 3 การพัฒนาคุณภาพชีวิตของประชาชน การเสริมสร้างความมั่นคงและสังคมคุณภาพอย่างยั่งยืน

ข. ยุทธศาสตร์การพัฒนาขององค์กรปกครองส่วนท้องถิ่นในเขตจังหวัดที่ 6 การพัฒนาด้านการบริการสาธารณะ

1. ยุทธศาสตร์การพัฒนาด้านการบริการสาธารณะและโครงสร้างพื้นฐาน

1.2 แผนงานอุตสาหกรรมและการโยธา

ที่	โครงการ/กิจกรรม	วัตถุประสงค์	เป้าหมาย (ผลผลิตของโครงการ)	งบประมาณและที่ผ่านมา					ตัวชี้วัด (KPI)	ผลลัพธ์ที่คาดว่าจะได้รับ	หน่วยงาน รับผิดชอบหลัก
				2561 (บาท)	2562 (บาท)	2563 (บาท)	2564 (บาท)	2565 (บาท)			
39	โครงการก่อสร้างถนนคอนกรีตเสริมเหล็ก (คสล.) สายท่ามอญ - คลองสวนหมาก ตั้งแต่สวนนายกลีเก้ฯ ถึงบ้านนายมนัส ชัยสนิทธิ หมู่ที่ 3	เพื่อลดอุบัติเหตุของประชาชน และให้ประชาชนสัญจรไป-มา มีความสะดวกมากขึ้น	กว้าง 4.5 เมตร ยาว 565 เมตร หนา 0.15 เมตร	-	-	2,034,000	2,034,000	2,034,000	ร้อยละของความพึงพอใจของประชาชน	ลดอุบัติเหตุของประชาชน และประชาชนสัญจรไป-มา มีความสะดวกมากขึ้น	กองช่าง

ก. ยุทธศาสตร์จังหวัดที่ 3 การพัฒนาคุณภาพชีวิตของประชาชน การเสริมสร้างความมั่นคงและสังคมคุณภาพอย่างยั่งยืน

ข. ยุทธศาสตร์การพัฒนาขององค์กรปกครองส่วนท้องถิ่นในเขตจังหวัดที่ 6 การพัฒนาด้านการบริการสาธารณะ

1. ยุทธศาสตร์การพัฒนาด้านการบริการสาธารณะและโครงสร้างพื้นฐาน

1.2 แผนงานอุตสาหกรรมและการโยธา

ที่	โครงการ/กิจกรรม	วัตถุประสงค์	เป้าหมาย (ผลผลิตของโครงการ)	งบประมาณและที่ผ่านมา					ตัวชี้วัด (KPI)	ผลลัพธ์ที่คาดว่าจะได้รับ	หน่วยงาน รับผิดชอบหลัก
				2561 (บาท)	2562 (บาท)	2563 (บาท)	2564 (บาท)	2565 (บาท)			
หมู่ที่ 4 บ้านท่ามอญ											
40	โครงการก่อสร้างวางระบายน้ำ คสล. พร้อมวางท่อระบายน้ำ บริเวณบ้านป่าเปี้ยก จนถึงทางเชื่อมต่อวางระบายน้ำเดิม หมู่ที่ 4	เพื่อให้น้ำไหลผ่านได้สะดวกและลดปัญหาน้ำท่วมขัง	วางระบายน้ำ ยาว 31 เมตร พร้อมวางท่อระบายน้ำ PVC ยาว 35 เมตร พร้อมบ่อพักน้ำทิ้ง คสล. จำนวน 2 บ่อ	134,000	134,000	-	-	-	ร้อยละของความพึงพอใจของประชาชน	น้ำไหลผ่านได้สะดวกมากยิ่งขึ้น	กองช่าง
41	โครงการก่อสร้างวางระบายน้ำบริเวณบ้านนางไธถึงคลองลัด จำนวน 2 เส้น หมู่ที่ 4	เพื่อให้น้ำสามารถไหลผ่านได้สะดวก	- ท่อขนาด 8 นิ้ว กว้าง 1 เมตร ยาว 5 เมตร - ยาว 230 เมตร	-	-	-	500,000	500,000	ร้อยละของความพึงพอใจของประชาชน	น้ำไหลผ่านได้สะดวกมากยิ่งขึ้น	กองช่าง
42	โครงการขยายถนนซอยบ้านนายจำรัส หมู่ที่ 4 (ท่ามอญ ซอย 4)	เพื่อพัฒนาระบบคมนาคมขนส่งให้มีความสะดวกและปลอดภัยในการเดินทางสัญจร	กว้าง 3.50 เมตร ยาว 128 เมตร	-	-	-	150,000	-	ร้อยละของความพึงพอใจของประชาชน	ประชาชนมีความสะดวกและปลอดภัยในการเดินทางสัญจร	กองช่าง
43	โครงการก่อสร้างกำแพงกั้นตลิ่งคอนกรีตเสริมเหล็ก บริเวณคลองลัด (ท่ามอญ) หมู่ที่ 4 (ท่ามอญ ซอย 1)	เพื่อพัฒนาระบบคมนาคมขนส่งให้มีความสะดวกและปลอดภัยในการเดินทางสัญจร	ยาว 500 เมตร สูง 2 เมตร	2,500,000	2,500,000	1,400,000	-	-	ร้อยละของความพึงพอใจของประชาชน	ประชาชนมีความสะดวกและปลอดภัยในการเดินทางสัญจร	กองช่าง

ก. ยุทธศาสตร์จังหวัดที่ 3 การพัฒนาคุณภาพชีวิตของประชาชน การเสริมสร้างความมั่นคงและสังคมคุณภาพอย่างยั่งยืน

แบบ ผ.02

ข. ยุทธศาสตร์การพัฒนาขององค์กรปกครองส่วนท้องถิ่นในเขตจังหวัดที่ 6 การพัฒนาด้านการบริการสาธารณะ

1. ยุทธศาสตร์การพัฒนาด้านการบริการสาธารณะและโครงสร้างพื้นฐาน

1.2 แผนงานอุตสาหกรรมและการโยธา

ที่	โครงการ/กิจกรรม	วัตถุประสงค์	เป้าหมาย (ผลผลิตของโครงการ)	งบประมาณและที่ผ่านมา					ตัวชี้วัด (KPI)	ผลลัพธ์ที่คาดว่าจะ ได้รับ	หน่วยงาน รับผิดชอบ หลัก
				2561 (บาท)	2562 (บาท)	2563 (บาท)	2564 (บาท)	2565 (บาท)			
44	โครงการก่อสร้างสะพานคอนกรีตข้ามคลอง บริเวณแก่งค้ำน้ำบ้านปู่เกิด หมู่ที่ 4	เพื่อพัฒนาระบบคมนาคมขนส่งให้มีความสะดวกและปลอดภัยในการเดินทางสัญจร	กว้าง 4 เมตร ยาว 10 เมตร	-	-	-	400,000	-	ร้อยละของความพึงพอใจของประชาชน	ประชาชนมีความสะดวกและปลอดภัยในการเดินทางสัญจร	กองช่าง
45	โครงการก่อสร้างถนนคอนกรีตเสริมเหล็ก บริเวณซอยบ้านเจ้าเดือน (วัดไทยवास ซอย 2) หมู่ที่ 4	เพื่อพัฒนาระบบคมนาคมขนส่งให้มีความสะดวกและปลอดภัยในการเดินทางสัญจร	กว้าง 4 เมตร ยาว 113 เมตร หนาเฉลี่ย 0.15 เมตร หรือมีพื้นที่ไม่น้อยกว่า 452 ตารางเมตร	-	-	310,000	-	-	ร้อยละของความพึงพอใจของประชาชน	ประชาชนมีความสะดวกและปลอดภัยในการเดินทางสัญจร	กองช่าง
46	โครงการก่อสร้างถนนลูกรังบริเวณบ้านนางเล็ก มาเจริญ หมู่ที่ 4	เพื่อพัฒนาระบบคมนาคมขนส่งให้มีความสะดวกและปลอดภัยในการเดินทางสัญจร	กว้าง 4 เมตร ยาว 50 เมตร	-	-	-	100,000	100,000	ร้อยละของความพึงพอใจของประชาชน	ประชาชนมีความสะดวกและปลอดภัยในการเดินทางสัญจร	กองช่าง
47	โครงการก่อสร้างถนนคอนกรีตเสริมเหล็ก (คสล.) พร้อมก่อสร้างกำแพงกันตลิ่ง (คสล.) สายคลองลัด (ท่ามอญ) (ท่ามอญ ซอย 1) หมู่ที่ 4	เพื่อพัฒนาระบบคมนาคมขนส่งให้มีความสะดวกและปลอดภัยในการเดินทางสัญจร	กว้าง 4.00 เมตร ยาว 224 เมตร หนาเฉลี่ย 0.15 เมตร กำแพงกันตลิ่งสูง 2.00 เมตร ยาว 24 เมตร	-	860,000	-	-	-	ร้อยละของความพึงพอใจของประชาชน	ประชาชนมีความสะดวกและปลอดภัยในการเดินทางสัญจร	กองช่าง

ก. ยุทธศาสตร์จังหวัดที่ 3 การพัฒนาคุณภาพชีวิตของประชาชน การเสริมสร้างความมั่นคงและสังคมคุณภาพอย่างยั่งยืน

ข. ยุทธศาสตร์การพัฒนาขององค์กรปกครองส่วนท้องถิ่นในเขตจังหวัดที่ 6 การพัฒนาด้านการบริการสาธารณะ

1. ยุทธศาสตร์การพัฒนาด้านการบริการสาธารณะและโครงสร้างพื้นฐาน

1.2 แผนงานอุตสาหกรรมและการโยธา

ที่	โครงการ/กิจกรรม	วัตถุประสงค์	เป้าหมาย (ผลผลิตของโครงการ)	งบประมาณและที่ผ่านมา					ตัวชี้วัด (KPI)	ผลลัพธ์ที่คาดว่าจะได้รับ	หน่วยงาน รับผิดชอบหลัก
				2561 (บาท)	2562 (บาท)	2563 (บาท)	2564 (บาท)	2565 (บาท)			
48	โครงการก่อสร้างท่อระบายน้ำพร้อมบ่อพักน้ำทิ้งสายหน้าโรงกระจก หมู่ที่ 4	เพื่อแก้ปัญหาหน้าท่วมขัง และประชาชนที่สัญจรไปมาได้รับความสะดวก และปลอดภัยมากยิ่งขึ้น	ยาว 61 เมตร	200,000	200,000	-	-	-	ร้อยละของความพึงพอใจของประชาชน	ประชาชนมีความสะดวกและปลอดภัยในการเดินทางสัญจร	กองช่าง
49	โครงการก่อสร้างประตูประบายน้ำ บริเวณหลังโรงเรียนวัดไทยवास (นิลคำพิทยานุสรณ์) หมู่ที่ 4	เพื่อแก้ปัญหาหน้าท่วมขังพื้นที่บ้านเรือนประชาชน	ประตูประบายน้ำ จำนวน 1 แห่ง	250,000	250,000	-	-	-	ร้อยละของความพึงพอใจของประชาชน	ประชาชนมีความสะดวกและปลอดภัยในการเดินทางสัญจร	กองช่าง
50	โครงการก่อสร้างถนนคอนกรีตเสริมเหล็ก (คสล.) สายเลียบบคลองลัด (ท่ามอญ ซอย 1) หมู่ที่ 4	เพื่อพัฒนาระบบคมนาคมขนส่งให้มีความสะดวกและปลอดภัยในการเดินทางสัญจร	กว้าง 4.00 เมตร ยาว 630.00 เมตร หนา 0.15 เมตร	-	-	2,000,000	2,000,000	2,000,000	ร้อยละของความพึงพอใจของประชาชน	ประชาชนมีความสะดวกและปลอดภัยในการเดินทางสัญจร	กองช่าง
51	โครงการก่อสร้างถนนคอนกรีตเสริมเหล็ก (คสล.) ตั้งแต่บ้านนายสมเกียรติ ถึงบ้านนายผวน (ทางค้ำน้ำ) หมู่ที่ 4 (ท่ามอญ ซอย 1/2)	เพื่อพัฒนาระบบคมนาคมขนส่งให้มีความสะดวกและปลอดภัยในการเดินทางสัญจร	กว้าง 4.00 เมตร ยาว 145.00 เมตร หนา 0.15 เมตร หรือมีพื้นที่ไม่น้อยกว่า 580 ตารางเมตร	-	-	398,000	-	-	ร้อยละของความพึงพอใจของประชาชน	ประชาชนมีความสะดวกและปลอดภัยในการเดินทางสัญจร	กองช่าง

ก. ยุทธศาสตร์จังหวัดที่ 3 การพัฒนาคุณภาพชีวิตของประชาชน การเสริมสร้างความมั่นคงและสังคมคุณภาพอย่างยั่งยืน

แบบ ผ.02

ข. ยุทธศาสตร์การพัฒนาขององค์กรปกครองส่วนท้องถิ่นในเขตจังหวัดที่ 6 การพัฒนาด้านการบริการสาธารณะ

1. ยุทธศาสตร์การพัฒนาด้านการบริการสาธารณะและโครงสร้างพื้นฐาน

1.2 แผนงานอุตสาหกรรมและการโยธา

ที่	โครงการ/กิจกรรม	วัตถุประสงค์	เป้าหมาย (ผลผลิตของโครงการ)	งบประมาณและที่ผ่านมา					ตัวชี้วัด (KPI)	ผลลัพธ์ที่คาดว่าจะได้รับ	หน่วยงาน รับผิดชอบหลัก
				2561 (บาท)	2562 (บาท)	2563 (บาท)	2564 (บาท)	2565 (บาท)			
52	โครงการปรับปรุงถนน 1 อปท. 1 ถนนท้องถิ่นใต้ใจสิ่งแวดล้อม หมู่ที่ 4 (ขยายถนนแอสฟัลท์ติกคอนกรีต สายพุทธมณฑลสาย 7)	เพื่อพัฒนาระบบคมนาคมขนส่งให้มีความสะดวกและปลอดภัยในการเดินทางสัญจร	กว้าง 1.50 เมตร ยาว 1,000 เมตร	-	750,000	750,000	-	-	ร้อยละของความพึงพอใจของประชาชน	ประชาชนมีความสะดวกและปลอดภัยในการเดินทางสัญจร	กองช่าง
53	โครงการก่อสร้างรางระบายน้ำคอนกรีตเสริมเหล็ก (คสล.) ตั้งแต่คลองลาด ถึงบ้านป่ามาลี หมู่ที่ 4	เพื่อพัฒนาระบบคมนาคมขนส่งให้มีความสะดวกและปลอดภัยในการเดินทางสัญจร	กว้าง 0.50 เมตร ยาว 520.00 เมตร	-	-	-	1,040,000	1,040,000	ร้อยละของความพึงพอใจของประชาชน	ประชาชนมีความสะดวกและปลอดภัยในการเดินทางสัญจร	กองช่าง
54	โครงการก่อสร้างกำแพงกันตลิ่ง (คสล.) บริเวณสะพานคลองลาด หมู่ที่ 4	เพื่อพัฒนาระบบคมนาคมขนส่งให้มีความสะดวกและปลอดภัยในการเดินทางสัญจร	สูง 2.00 เมตร ยาว 7.00 เมตร	-	-	60,000	-	-	ร้อยละของความพึงพอใจของประชาชน	ประชาชนมีความสะดวกและปลอดภัยในการเดินทางสัญจร	กองช่าง
55	โครงการก่อสร้างศาลารอรถโดยสารบริเวณสี่แยกคอกวัว หมู่ที่ 4	เพื่อให้ประชาชนมีศาลาที่พักรอรถโดยสาร	ขนาดกว้าง 3 เมตร ยาว 4 เมตร	-	-	135,000	135,000	135,000	ร้อยละของความพึงพอใจของประชาชน	ประชาชนมีศาลารอรถประจำทาง	กองช่าง

ก. ยุทธศาสตร์จังหวัดที่ 3 การพัฒนาคุณภาพชีวิตของประชาชน การเสริมสร้างความมั่นคงและสังคมคุณภาพอย่างยั่งยืน

แบบ ผ.02

ข. ยุทธศาสตร์การพัฒนาขององค์กรปกครองส่วนท้องถิ่นในเขตจังหวัดที่ 6 การพัฒนาด้านการบริการสาธารณะ

1. ยุทธศาสตร์การพัฒนาด้านการบริการสาธารณะและโครงสร้างพื้นฐาน

1.2 แผนงานอุตสาหกรรมและการโยธา

ที่	โครงการ/กิจกรรม	วัตถุประสงค์	เป้าหมาย (ผลผลิตของโครงการ)	งบประมาณและที่ผ่านมา					ตัวชี้วัด (KPI)	ผลลัพธ์ที่คาดว่าจะได้รับ	หน่วยงาน รับผิดชอบหลัก
				2561 (บาท)	2562 (บาท)	2563 (บาท)	2564 (บาท)	2565 (บาท)			
56	โครงการก่อสร้างถนนคอนกรีตเสริมเหล็ก (คสล.) (ท่ามอญ ซอย 2) หมู่ที่ 4	เพื่อพัฒนาระบบคมนาคมขนส่งให้มีความสะดวกและปลอดภัยในการเดินทางสัญจร	กว้าง 4.00 เมตร ยาว 310.00 เมตร หนา 0.15 เมตร	-	-	-	930,000	-	ร้อยละของความพึงพอใจของประชาชน	ประชาชนมีความสะดวกและปลอดภัยในการเดินทางสัญจร	กองช่าง
57	โครงการก่อสร้างถนนคอนกรีตเสริมเหล็กข้างเรือนครีอวลย์ หมู่ที่ 4	เพื่อพัฒนาระบบคมนาคมขนส่งให้มีความสะดวกและปลอดภัยในการเดินทางสัญจร	กว้าง 5.00 เมตร ยาว 110.00 เมตร หนา 0.30 เมตร	-	-	-	165,000	165,000	ร้อยละของความพึงพอใจของประชาชน	ประชาชนมีความสะดวกและปลอดภัยในการเดินทางสัญจร	กองช่าง
58	โครงการก่อสร้างถนนคอนกรีตเสริมเหล็ก (คสล.) ต่อจากถนนคอนกรีตเดิม ถึงสวนนางลอย (เลียบบคลองรางพิบูล) หมู่ที่ 4 (ท่ามอญ ซอย 3)	เพื่อพัฒนาระบบคมนาคมขนส่งให้มีความสะดวกและปลอดภัยในการเดินทางสัญจร	ถนนกว้าง 4.00 เมตร ยาว 225.00 เมตร หนา เฉลี่ย 0.15 เมตร	-	-	-	675,000	-	ร้อยละของความพึงพอใจของประชาชน	ลดอุบัติเหตุของประชาชน และประชาชนสัญจรไป-มา มีความสะดวกมากขึ้น	กองช่าง
59	โครงการก่อสร้างระบบประปา ซอยท่ามอญ 3 (บ้านนางสุนันท์ ยี่มถนอม) แบบท่อถังสูง พร้อมเจาะบ่อบาดาล หมู่ที่ 4	เพื่อให้ประชาชนมีน้ำประปาใช้อย่างทั่วถึง และมีคุณภาพ	ขนาดความจุ 20 ลบ.ม. สูง 20.00 เมตร พร้อมเจาะบ่อบาดาลขนาดเส้นผ่าศูนย์กลาง 6 นิ้ว ลึกไม่น้อยกว่า 220 เมตร	1,300,000	1,300,000	1,300,000	-	-	ร้อยละของความพึงพอใจของประชาชน	ประชาชนมีน้ำประปาใช้อย่างทั่วถึง และมีคุณภาพ	กองช่าง

ก. ยุทธศาสตร์จังหวัดที่ 3 การพัฒนาคุณภาพชีวิตของประชาชน การเสริมสร้างความมั่นคงและสังคมคุณภาพอย่างยั่งยืน

แบบ ผ.02

ข. ยุทธศาสตร์การพัฒนาขององค์กรปกครองส่วนท้องถิ่นในเขตจังหวัดที่ 6 การพัฒนาด้านการบริการสาธารณะ

1. ยุทธศาสตร์การพัฒนาด้านการบริการสาธารณะและโครงสร้างพื้นฐาน

1.2 แผนงานอุตสาหกรรมและการโยธา

ที่	โครงการ/กิจกรรม	วัตถุประสงค์	เป้าหมาย (ผลผลิตของโครงการ)	งบประมาณและที่ผ่านมา					ตัวชี้วัด (KPI)	ผลลัพธ์ที่คาดว่าจะได้รับ	หน่วยงาน รับผิดชอบหลัก
				2561 (บาท)	2562 (บาท)	2563 (บาท)	2564 (บาท)	2565 (บาท)			
60	โครงการก่อสร้างกำแพงกันดินป้องกันตลิ่ง คสล. เลียบคลองรางพิบูล (ตั้งแต่สวนนางสุนันท์ ถึงบ้านนางล่อ (ท่ามอญ ซอย 3) หมู่ที่ 4	เพื่อพัฒนาระบบคมนาคมขนส่งให้มีความสะดวกและปลอดภัยในการเดินทางสัญจร	ก่อสร้างกำแพงกันดินป้องกันตลิ่ง คสล. ระยะทาง 415 เมตร สูง 2 เมตร	-	1,425,000	844,000	844,000	-	ร้อยละของความพึงพอใจของประชาชน	ประชาชนมีความสะดวกและปลอดภัยในการเดินทางสัญจร	กองช่าง
อื่นๆ											
61	โครงการเสริมไหล่ทางถนนทั้งตำบล หมู่ที่ 1 - 4	เพื่อพัฒนาระบบคมนาคมขนส่งให้มีความสะดวกและปลอดภัยในการเดินทางสัญจร	กว้าง 0.50 เมตร	500,000	500,000	500,000	500,000	500,000	ร้อยละของความพึงพอใจของประชาชน	ประชาชนมีความสะดวกและปลอดภัยในการเดินทางสัญจร	กองช่าง
62	โครงการติดตั้งจราจรถนนเพื่อเตือนให้ชะลอความเร็วบริเวณเขตโรงเรียน จุดอันตรายต่างๆ ภายในตำบลไทยवास	เพื่อลดอุบัติเหตุทางถนน	จำนวน 40 แห่ง	-	-	100,000	100,000	100,000	ร้อยละของความพึงพอใจของประชาชน	อุบัติเหตุทางถนนลดลง	กองช่าง
63	โครงการติดตั้งแผงเหล็กกั้นบริเวณทางโค้งต่างๆ ภายในตำบล	เพื่อลดอุบัติเหตุทางถนน	จำนวน 40 แห่ง	-	-	100,000	100,000	100,000	ร้อยละของความพึงพอใจของประชาชน	อุบัติเหตุทางถนนลดลง	กองช่าง

ก. ยุทธศาสตร์จังหวัดที่ 3 การพัฒนาคุณภาพชีวิตของประชาชน การเสริมสร้างความมั่นคงและสังคมคุณภาพอย่างยั่งยืน

ข. ยุทธศาสตร์การพัฒนาขององค์กรปกครองส่วนท้องถิ่นในเขตจังหวัดที่ 6 การพัฒนาด้านการบริการสาธารณะ

1. ยุทธศาสตร์การพัฒนาด้านการบริการสาธารณะและโครงสร้างพื้นฐาน

1.2 แผนงานอุตสาหกรรมและการโยธา

ที่	โครงการ/กิจกรรม	วัตถุประสงค์	เป้าหมาย (ผลผลิตของโครงการ)	งบประมาณและที่ผ่านมา					ตัวชี้วัด (KPI)	ผลลัพธ์ที่คาดว่าจะ ได้รับ	หน่วยงาน รับผิดชอบ หลัก
				2561 (บาท)	2562 (บาท)	2563 (บาท)	2564 (บาท)	2565 (บาท)			
64	โครงการก่อสร้างที่ทำการ อบต.หลังใหม่	เพื่อให้มีสถานที่ปฏิบัติราชการที่ความเหมาะสมในการรองรับการบริการประชาชน	ที่ทำการหลังใหม่	-	-	-	5,000,000	5,000,000	ร้อยละของความพึงพอใจของประชาชน	มีสถานที่ที่เหมาะสมในการบริหารประชาชน	กองช่าง
65	โครงการก่อสร้างโรงจอดรถหน้าที่ทำการ อบต.ไทรยาวาส	เพื่อป้องกันทรัพย์สินของทางราชการ	อาคารโรงจอดรถของ อบต.ไทรยาวาส ขนาด กว้าง 8.00 เมตร ยาว 10.00 เมตร	-	50,000	-	-	-	ร้อยละของความพึงพอใจของประชาชน	ทรัพย์สินของทางราชการมีความปลอดภัยมากยิ่งขึ้น	กองช่าง
66	โครงการปรับปรุง/ต่อเติม หรือปรับปรุงภูมิทัศน์ บริเวณอาคารที่ทำการ อบต.ไทรยาวาส	เพื่อปรับปรุงอาคารสำนักงานให้มีความเหมาะสมในการรองรับการบริการประชาชน	บริเวณที่ทำการ อบต.	2,000,000	500,000	500,000	500,000	500,000	ร้อยละของความพึงพอใจของประชาชน	อาคารสำนักงานมีความเหมาะสมในการรองรับการบริการประชาชน	กองช่าง
รวม	66 โครงการ	-	-	14,612,000	21,335,000	18,844,500	35,906,500	31,245,000	-	-	-

รายละเอียดโครงการพัฒนา
แผนพัฒนาท้องถิ่น (พ.ศ.2561 - 2565)
องค์การบริหารส่วนตำบลไทยาวาส อำเภอนครชัยศรี จังหวัดนครปฐม

ก. ยุทธศาสตร์จังหวัดที่ 3 การพัฒนาคุณภาพชีวิตของประชาชน การเสริมสร้างความมั่นคงและสังคมคุณภาพอย่างยั่งยืน

ข. ยุทธศาสตร์การพัฒนาขององค์การปกครองส่วนท้องถิ่นในเขตจังหวัดที่ 6 การพัฒนาด้านการบริการสาธารณะ

1. ยุทธศาสตร์การพัฒนาด้านการบริการสาธารณะและโครงสร้างพื้นฐาน

1.3 แผนงานการพาณิชย์

แบบ ผ.02

ที่	โครงการ/กิจกรรม	วัตถุประสงค์	เป้าหมาย (ผลผลิตของโครงการ)	งบประมาณและที่ผ่านมา					ตัวชี้วัด (KPI)	ผลลัพธ์ที่คาดว่าจะได้รับ	หน่วยงาน รับผิดชอบหลัก
				2561 (บาท)	2562 (บาท)	2563 (บาท)	2564 (บาท)	2565 (บาท)			
1	โครงการปรับปรุงระบบประปา ท่อเมนประปาที่ชำรุด	เพื่อให้ประชาชนมีน้ำประปาใช้อย่างทั่วถึง และมีคุณภาพ	หมู่ที่ 1 - 4	400,000	400,000	400,000	400,000	400,000	ร้อยละของความพึงพอใจของประชาชน	ประชาชนมีน้ำประปาใช้อย่างทั่วถึงและมีคุณภาพ	กองช่าง
รวม	1 โครงการ	-	-	400,000	400,000	400,000	400,000	400,000	-	-	-

รายละเอียดโครงการพัฒนา
แผนพัฒนาท้องถิ่น (พ.ศ.2561 - 2565)
องค์การบริหารส่วนตำบลไทยวาส อำเภอนครชัยศรี จังหวัดนครปฐม

ยุทธศาสตร์จังหวัดที่ 3 การพัฒนาคุณภาพชีวิตของประชาชน การเสริมสร้างความมั่นคงและสังคมคุณภาพอย่างยั่งยืน

แบบ ผ.02

- ยุทธศาสตร์การพัฒนาขององค์กรปกครองส่วนท้องถิ่นในเขตจังหวัดที่ 3 การพัฒนาด้านสังคม

2. ยุทธศาสตร์การพัฒนาด้านสังคม และคุณภาพชีวิต

2.1 แผนงานบริหารงานทั่วไป

ที่	โครงการ/กิจกรรม	วัตถุประสงค์	เป้าหมาย (ผลผลิตของโครงการ)	งบประมาณและที่ผ่านมา					ตัวชี้วัด (KPI)	ผลลัพธ์ที่คาดว่าจะได้รับ	หน่วยงาน รับผิดชอบหลัก
				2561 (บาท)	2562 (บาท)	2563 (บาท)	2564 (บาท)	2565 (บาท)			
1	โครงการปรับปรุงระบบหอกระจายข่าว และเสียงตามสายหรือเสียงไร้สายภายในตำบลไทยวาส	เพื่อให้ประชาชนได้รับทราบข้อมูลข่าวสารอย่างทั่วถึงและมีประสิทธิภาพ	ประชาชนร้อยละ 80 ของจำนวนประชากรทั้งหมดได้รับทราบข้อมูลข่าวสารต่างๆ อย่างทั่วถึงและมีประสิทธิภาพ	500,000	300,000	300,000	300,000	300,000	ร้อยละของจำนวนประชากรที่ได้รับทราบข้อมูลข่าวสาร	ประชาชนได้รับทราบข้อมูลข่าวสารอย่างทั่วถึงและชัดเจน	สำนักปลัด
2	โครงการจัดทำเอกสาร คู่มือประชาชน ป้ายประชาสัมพันธ์ และสื่อต่างๆ ภายในตำบลไทยวาส	เพื่อเพิ่มการรับรู้ข้อมูลข่าวสารของประชาชนอย่างทั่วถึง และอำนวยความสะดวกของประชาชนในการติดต่อราชการ	ร้อยละ 70 ของประชาชนที่ได้รับข่าวสารของ อบต.	30,000	30,000	30,000	30,000	30,000	ร้อยละของประชาชนที่ได้รับข่าวสารของ อบต.	ประชาชนได้รับทราบข้อมูลข่าวสารต่างๆ อย่างทั่วถึง และมีประสิทธิภาพ	สำนักปลัด/ กองคลัง

ยุทธศาสตร์จังหวัดที่ 3 การพัฒนาคุณภาพชีวิตของประชาชน การเสริมสร้างความมั่นคงและสังคมคุณภาพอย่างยั่งยืน

- ยุทธศาสตร์การพัฒนาขององค์กรปกครองส่วนท้องถิ่นในเขตจังหวัดที่ 3 การพัฒนาด้านสังคม

แบบ ผ.02

2. ยุทธศาสตร์การพัฒนาในด้านสังคม และคุณภาพชีวิต

2.1 แผนงานบริหารงานทั่วไป

ที่	โครงการ/กิจกรรม	วัตถุประสงค์	เป้าหมาย (ผลผลิตของโครงการ)	งบประมาณและที่ผ่านมา					ตัวชี้วัด (KPI)	ผลลัพธ์ที่คาดว่าจะได้รับ	หน่วยงาน รับผิดชอบหลัก
				2561 (บาท)	2562 (บาท)	2563 (บาท)	2564 (บาท)	2565 (บาท)			
3	โครงการพัฒนาระบบการบริหารจัดการกองทุนหลักประกันสุขภาพ	เพื่อพัฒนา และส่งเสริมระบบการบริหารจัดการกองทุนหลักประกันสุขภาพ	ร้อยละ 60 ของประชาชนในการเข้าถึงการบริการสาธารณะ	50,000	50,000	50,000	50,000	50,000	จำนวนครั้งของการดำเนินกิจกรรม	ระบบการบริหารจัดการกองทุนหลักประกันสุขภาพได้รับการพัฒนาและส่งเสริมให้มีประสิทธิภาพมากยิ่งขึ้น	สำนักปลัด
รวม	3 โครงการ	-	-	580,000	380,000	380,000	380,000	380,000	-	-	-

รายละเอียดโครงการพัฒนา
แผนพัฒนาท้องถิ่น (พ.ศ.2561 - 2565)
องค์การบริหารส่วนตำบลไทยวาส อำเภอนครชัยศรี จังหวัดนครปฐม

ยุทธศาสตร์จังหวัดที่ 3 การพัฒนาคุณภาพชีวิตของประชาชน การเสริมสร้างความมั่นคงและสังคมคุณภาพอย่างยั่งยืน

- ยุทธศาสตร์การพัฒนาขององค์รปกครองส่วนท้องถิ่นในเขตจังหวัดที่ 3 การพัฒนาด้านสังคม

2. ยุทธศาสตร์การพัฒนาด้านสังคม และคุณภาพชีวิต

2.2 แผนงานการรักษาความสงบภายใน

แบบ ผ.02

ที่	โครงการ/กิจกรรม	วัตถุประสงค์	เป้าหมาย (ผลผลิตของโครงการ)	งบประมาณและที่ผ่านมา					ตัวชี้วัด (KPI)	ผลลัพธ์ที่คาดว่าจะ ได้รับ	หน่วยงาน รับผิดชอบ หลัก
				2561 (บาท)	2562 (บาท)	2563 (บาท)	2564 (บาท)	2565 (บาท)			
1	โครงการฝึกอบรม และทบทวน สมาชิก อปพร และประชาชนในตำบลไทยวาสในการป้องกันและบรรเทาสาธารณภัย	เพื่อให้ อปพร. และประชาชนสามารถป้องกันและบรรเทาสาธารณภัยต่างๆ ได้อย่างทันท่วงที และมีประสิทธิภาพ	สมาชิก อปพร. ร้อยละ 90 ได้รับการฝึกอบรมและทบทวนความรู้ในการป้องกันและบรรเทาสาธารณภัย	100,000	100,000	100,000	100,000	100,000	ร้อยละของ อปพร. ที่ได้รับการ อบรม	อปพร. และประชาชนได้รับความรู้ความเข้าใจในการป้องกันและบรรเทาสาธารณภัยในด้านต่างๆ อย่างมีประสิทธิภาพ และสามารถนำไปปฏิบัติได้จริง	สำนักปลัด

ยุทธศาสตร์จังหวัดที่ 3 การพัฒนาคุณภาพชีวิตของประชาชน การเสริมสร้างความมั่นคงและสังคมคุณภาพอย่างยั่งยืน

- ยุทธศาสตร์การพัฒนาขององค์กรปกครองส่วนท้องถิ่นในเขตจังหวัดที่ 3 การพัฒนาด้านสังคม

แบบ ผ.02

2. ยุทธศาสตร์การพัฒนาด้านสังคม และคุณภาพชีวิต

2.2 แผนงานการรักษาความสงบภายใน

ที่	โครงการ/กิจกรรม	วัตถุประสงค์	เป้าหมาย (ผลผลิตของโครงการ)	งบประมาณและที่ผ่านมา					ตัวชี้วัด (KPI)	ผลลัพธ์ที่คาดว่าจะ ได้รับ	หน่วยงาน รับผิดชอบ หลัก
				2561 (บาท)	2562 (บาท)	2563 (บาท)	2564 (บาท)	2565 (บาท)			
2	โครงการฝึกอบรมการป้องกันและระงับอัคคีภัย	เพื่อให้ เจ้าหน้าที่ สมาชิกอปพร. สามารถป้องกันและระงับอัคคีภัยได้อย่างถูกต้องและมีประสิทธิภาพ	เจ้าหน้าที่ สมาชิกอปพร. ร้อยละ 90 ได้รับการฝึกอบรมในการป้องกันและระงับอัคคีภัย	50,000	50,000	20,000	20,000	20,000	ร้อยละของอปพร. ที่ได้รับการอบรม	อปพร. และประชาชนได้รับความรู้ความเข้าใจในการป้องกันและบรรเทาสาธารณภัยในด้านต่างๆ อย่างมีประสิทธิภาพ และสามารถนำไปปฏิบัติได้จริง	สำนักปลัด
3	โครงการรณรงค์สร้างจิตสำนึกของประชาชนในการป้องกันและลดอุบัติเหตุบนท้องถนน	เพื่อป้องกันและลดอุบัติเหตุในชีวิตและทรัพย์สินที่อาจเกิดขึ้นของประชาชน	ช่วงเทศกาลสำคัญและวันหยุดต่อเนื่อง	10,000	10,000	10,000	10,000	10,000	ร้อยละของการลดอุบัติเหตุทางถนน	ลดอุบัติเหตุในชีวิตและทรัพย์สินของประชาชน	สำนักปลัด
4	โครงการติดตั้งกล้องวงจรปิด (CCTV) ภายในพื้นที่ตำบลไทยवास	เพื่อเพิ่มความปลอดภัยในชีวิตและทรัพย์สินของประชาชนและนักท่องเที่ยว	ติดตั้งกล้องวงจรปิด (CCTV) ในพื้นที่ตำบลไทยवास	1,000,000	1,000,000	1,000,000	1,000,000	1,000,000	ร้อยละของความพึงพอใจของประชาชน	ประชาชนและนักท่องเที่ยวมีความปลอดภัยในชีวิตและทรัพย์สิน	สำนักปลัด
รวม	4 โครงการ	-	-	1,160,000	1,160,000	1,130,000	1,130,000	1,130,000	-	-	-

รายละเอียดโครงการพัฒนา
แผนพัฒนาท้องถิ่น (พ.ศ.2561 - 2565)
องค์การบริหารส่วนตำบลไทยวาส อำเภอนครชัยศรี จังหวัดนครปฐม

ยุทธศาสตร์จังหวัดที่ 3 การพัฒนาคุณภาพชีวิตของประชาชน การเสริมสร้างความมั่นคงและสังคมคุณภาพอย่างยั่งยืน

- ยุทธศาสตร์การพัฒนาขององค์กรปกครองส่วนท้องถิ่นในเขตจังหวัดที่ 3 การพัฒนาด้านสังคม

แบบ ผ.02

2. ยุทธศาสตร์การพัฒนาด้านสังคม และคุณภาพชีวิต

2.3 แผนงานสังคมสงเคราะห์

ที่	โครงการ/กิจกรรม	วัตถุประสงค์	เป้าหมาย (ผลผลิตของโครงการ)	งบประมาณและที่ผ่านมา					ตัวชี้วัด (KPI)	ผลลัพธ์ที่คาดว่าจะได้รับ	หน่วยงาน รับผิดชอบหลัก
				2561 (บาท)	2562 (บาท)	2563 (บาท)	2564 (บาท)	2565 (บาท)			
1	โครงการปรับปรุง ซ่อมแซมที่อยู่อาศัยให้กับประชาชนผู้ยากไร้ ผู้พิการ และผู้ด้อยโอกาสตำบลไทยวาส (บ้านท้องถิ่นไทย)	เพื่อช่วยเหลือประชาชนผู้ยากไร้ และผู้ด้อยโอกาสให้มีความเป็นอยู่ที่ดีขึ้น	ผู้ยากไร้ หรือผู้ด้อยโอกาสผู้พิการในตำบล จำนวน 1 หลัง/ปี	-	-	50,000	50,000	50,000	จำนวน หลังที่ได้รับดำเนินการปรับปรุง	ประชาชนผู้ยากไร้และผู้ด้อยโอกาสให้มีความเป็นอยู่ที่ดีขึ้น	สำนักปลัด
2	โครงการฝึกอบรมและศึกษาดูงาน เพื่อพัฒนาศักยภาพผู้สูงอายุตำบลไทยวาส	เพื่อให้ผู้สูงอายุ ผู้พิการ ผู้ด้อยโอกาสผู้นำองค์กรชุมชน และประชาชนในตำบลมีศักยภาพในการดำเนินชีวิต	จำนวน 1 กิจกรรม/ปี	60,000	60,000	80,000	80,000	100,000	จำนวนกิจกรรมที่ได้ดำเนินการ	ผู้สูงอายุ ผู้พิการ ผู้ด้อยโอกาสผู้นำองค์กรชุมชน และประชาชนในตำบลได้พัฒนาศักยภาพ	สำนักปลัด

ยุทธศาสตร์จังหวัดที่ 3 การพัฒนาคุณภาพชีวิตของประชาชน การเสริมสร้างความมั่นคงและสังคมคุณภาพอย่างยั่งยืน

- ยุทธศาสตร์การพัฒนาขององค์กรปกครองส่วนท้องถิ่นในเขตจังหวัดที่ 3 การพัฒนาด้านสังคม

แบบ ผ.02

2. ยุทธศาสตร์การพัฒนาด้านสังคม และคุณภาพชีวิต

2.3 แผนงานสังคมสงเคราะห์

ที่	โครงการ/กิจกรรม	วัตถุประสงค์	เป้าหมาย (ผลผลิตของโครงการ)	งบประมาณและที่ผ่านมา					ตัวชี้วัด (KPI)	ผลลัพธ์ที่คาดว่าจะ ได้รับ	หน่วยงาน รับผิดชอบ หลัก
				2561 (บาท)	2562 (บาท)	2563 (บาท)	2564 (บาท)	2565 (บาท)			
3	โครงการส่งเสริมสุขภาพผู้สูงอายุ "สูงวัยอย่างมี คุณภาพ สุขภาพกาย สุขภาพใจแข็งแรง"	เพื่อส่งเสริมสุขภาพผู้สูงอายุ ให้มีสุขภาพกายและใจที่ แข็งแรง	ร้อยละ 60 ของ ผู้สูงอายุที่เข้าร่วม กิจกรรม	120,000	120,000	60,000	60,000	60,000	ร้อยละของ ผู้สูงอายุที่ เข้าร่วม กิจกรรม	ผู้สูงอายุมีคุณภาพ ชีวิตที่ดีขึ้นและมี สุขภาพที่แข็งแรง	สำนักปลัด
รวม	3 โครงการ	-	-	180,000	180,000	190,000	190,000	210,000	-	-	-

รายละเอียดโครงการพัฒนา
แผนพัฒนาท้องถิ่น (พ.ศ.2561 - 2565)
องค์การบริหารส่วนตำบลไทยวาส อำเภอนครชัยศรี จังหวัดนครปฐม

ยุทธศาสตร์จังหวัดที่ 3 การพัฒนาคุณภาพชีวิตของประชาชน การเสริมสร้างความมั่นคงและสังคมคุณภาพอย่างยั่งยืน

- ยุทธศาสตร์การพัฒนาขององค์กรปกครองส่วนท้องถิ่นในเขตจังหวัดที่ 3 การพัฒนาด้านสังคม

แบบ ผ.02

2. ยุทธศาสตร์พัฒนาด้านสังคม และคุณภาพชีวิต

2.4 แผนงานสร้างความเข้มแข็งของชุมชน

ที่	โครงการ/กิจกรรม	วัตถุประสงค์	เป้าหมาย (ผลผลิตของโครงการ)	งบประมาณและที่ผ่านมา					ตัวชี้วัด (KPI)	ผลลัพธ์ที่คาดว่าจะ ได้รับ	หน่วยงาน รับผิดชอบ หลัก
				2561 (บาท)	2562 (บาท)	2563 (บาท)	2564 (บาท)	2565 (บาท)			
1	โครงการส่งเสริมคุณภาพชีวิต สิทธิ เสรีภาพ และ ความเท่าเทียม โดยคำนึงถึงศักดิ์ศรีความเป็นมนุษย์	- เพื่อส่งเสริมสิทธิ และ เสรีภาพ และความเท่าเทียม กันของมนุษย์ - เพื่อสร้างความเข้าใจอันดี ระหว่างกันโดยคำนึงถึง ศักดิ์ศรีความเป็นมนุษย์	ร้อยละ 70 ของ ประชาชนที่เข้าร่วม กิจกรรม	10,000	10,000	10,000	10,000	10,000	ร้อยละ ของ ประชาชนที่ เข้าร่วม	ประชาชนเห็น ความสำคัญในสิทธิ เสรีภาพ และความ เป็นมนุษย์ โดย คำนึงถึงศักดิ์ศรี ความเป็นมนุษย์	สำนักปลัด
2	โครงการรณรงค์ ป้องกัน และแก้ไขปัญหายาเสพติด การแพร่ระบาดของยาเสพติดในชุมชน	เพื่อให้ประชาชนในตำบล ห่างไกล และรู้ถึงโทษภัยของ ยาเสพติด	ร้อยละ 80 ของเยาวชนที่ เข้าร่วมกิจกรรม	20,000	20,000	20,000	20,000	20,000	ร้อยละของ เยาวชนที่เข้า ร่วมกิจกรรม	เด็ก เยาวชน และ ประชาชนห่างไกล ยาเสพติดและรู้ถึง โทษภัย	สำนักปลัด
รวม	2 โครงการ	-	-	30,000	30,000	30,000	30,000	30,000	-	-	-

รายละเอียดโครงการพัฒนา
แผนพัฒนาท้องถิ่น (พ.ศ.2561 - 2565)
องค์การบริหารส่วนตำบลไทยวาาส อำเภอนครชัยศรี จังหวัดนครปฐม

ยุทธศาสตร์จังหวัดที่ 3 การพัฒนาคุณภาพชีวิตของประชาชน การเสริมสร้างความมั่นคงและสังคมคุณภาพอย่างยั่งยืน

- ยุทธศาสตร์การพัฒนาขององค์กรปกครองส่วนท้องถิ่นในเขตจังหวัดที่ 3 การพัฒนาด้านสังคม

2. ยุทธศาสตร์การพัฒนาด้านสังคม และคุณภาพชีวิต

2.5 แผนงานการศาสนา วัฒนธรรมและนันทนาการ

แบบ ผ.02

ที่	โครงการ/กิจกรรม	วัตถุประสงค์	เป้าหมาย (ผลผลิตของโครงการ)	งบประมาณและที่ผ่านมา					ตัวชี้วัด (KPI)	ผลลัพธ์ที่คาดว่าจะได้รับ	หน่วยงาน รับผิดชอบหลัก
				2561 (บาท)	2562 (บาท)	2563 (บาท)	2564 (บาท)	2565 (บาท)			
1	โครงการแข่งขันกีฬาต้านยาเสพติดตำบลไทยวาาส	เพื่อเสริมสร้างความสมัครสมานสามัคคีระหว่างกันภายในตำบล และระหว่างตำบลและห่างไกลจากยาเสพติด	จำนวน 1 ครั้ง/ปี	70,000	50,000	50,000	50,000	50,000	จำนวนกิจกรรมที่ได้ดำเนินการ	เกิดความสามัคคีระหว่างกันและประชาชน เยาวชนได้ห่างไกลจากยาเสพติด	สำนักปลัด
2	โครงการส่งเสริม และสนับสนุนอุปกรณ์กีฬาสำหรับเด็ก เยาวชน และประชาชนในพื้นที่ตำบลไทยวาาส	เพื่อส่งเสริมการออกกำลังกายและใช้เวลาว่างให้เป็นประโยชน์ให้กับประชาชนในพื้นที่	อุปกรณ์กีฬาหมู่ละ 1 ชุด	20,000	20,000	20,000	20,000	20,000	จำนวนครั้งที่ได้ดำเนินการ	ประชาชนมีสุขภาพแข็งแรงและใช้เวลาว่างให้เป็นประโยชน์	สำนักปลัด

ยุทธศาสตร์จังหวัดที่ 3 การพัฒนาคุณภาพชีวิตของประชาชน การเสริมสร้างความมั่นคงและสังคมคุณภาพอย่างยั่งยืน

แบบ ผ.02

- ยุทธศาสตร์การพัฒนาขององค์กรปกครองส่วนท้องถิ่นในเขตจังหวัดที่ 3 การพัฒนาด้านสังคม

2. ยุทธศาสตร์การพัฒนาด้านสังคม และคุณภาพชีวิต

2.5 แผนงานการศาสนา วัฒนธรรมและนันทนาการ

ที่	โครงการ/กิจกรรม	วัตถุประสงค์	เป้าหมาย (ผลผลิตของโครงการ)	งบประมาณและที่ผ่านมา					ตัวชี้วัด (KPI)	ผลลัพธ์ที่คาดว่าจะได้รับ	หน่วยงานรับผิดชอบหลัก
				2561 (บาท)	2562 (บาท)	2563 (บาท)	2564 (บาท)	2565 (บาท)			
3	โครงการปรับปรุงสนามกีฬาตำบลไทยवास	เพื่อให้ประชาชนมีสนามกีฬาเพื่อใช้ในการออกกำลังกาย	จำนวน 1 แห่ง	-	20,000	20,000	20,000	20,000	จำนวนแห่งที่ได้ดำเนินการ	ประชาชนมีสุขภาพแข็งแรงที่แข็งแรง	กองช่าง
4	โครงการไทยवासรวมพลคนรักสุขภาพ	เพื่อส่งเสริมการออกกำลังกายของประชาชนตำบลไทยवास	ประชาชนหมู่ที่ 1 - 4	45,000	45,000	20,000	20,000	20,000	ร้อยละของประชาชนที่ได้รับการส่งเสริมสุขภาพ	ประชาชนมีสุขภาพแข็งแรงที่แข็งแรง	สำนักปลัด
5	โครงการรณรงค์การปั่นจักรยานเพื่อสุขภาพ	เพื่อส่งเสริมสุขภาพของประชาชน	ร้อยละ 50 ของประชาชนกลุ่มเป้าหมายที่เข้าร่วมกิจกรรม	10,000	10,000	10,000	10,000	10,000	ร้อยละของประชาชนกลุ่มเป้าหมายที่เข้าร่วมกิจกรรม	ประชาชนมีสุขภาพอนามัยที่ดี	สำนักปลัด
6	โครงการก่อสร้างลานกีฬาเอนกประสงค์ตำบลไทยवास	เพื่อส่งเสริมการออกกำลังกายและใช้เวลาว่างให้เป็นประโยชน์ให้กับประชาชนในพื้นที่	ขนาดกว้าง 50.00 เมตร ยาว 68.00 เมตร หนา 0.15 เมตร หรือมีพื้นที่ไม่น้อยกว่า 3,400 เมตร	-	1,000,000	2,340,000	-	-	จำนวนแห่งที่ได้ดำเนินการ	ประชาชนมีสุขภาพแข็งแรงและใช้เวลาว่างให้เป็นประโยชน์	กองช่าง
รวม	6 โครงการ	-	-	145,000	1,145,000	2,460,000	120,000	120,000	-	-	-

รายละเอียดโครงการพัฒนา
แผนพัฒนาท้องถิ่น (พ.ศ.2561 - 2565)
องค์การบริหารส่วนตำบลไทยวาส อำเภอนครชัยศรี จังหวัดนครปฐม

ยุทธศาสตร์จังหวัดที่ 3 การพัฒนาคุณภาพชีวิตของประชาชน การเสริมสร้างความมั่นคงและสังคมคุณภาพอย่างยั่งยืน

- ยุทธศาสตร์การพัฒนาขององค์กรปกครองส่วนท้องถิ่นในเขตจังหวัดที่ 3 การพัฒนาด้านสังคม

แบบ ผ.02

2. ยุทธศาสตร์การพัฒนาด้านสังคม และคุณภาพชีวิต

2.6 แผนงานงบกลาง

ที่	โครงการ/กิจกรรม	วัตถุประสงค์	เป้าหมาย (ผลผลิตของโครงการ)	งบประมาณและที่ผ่านมา					ตัวชี้วัด (KPI)	ผลลัพธ์ที่คาดว่าจะ ได้รับ	หน่วยงาน รับผิดชอบ หลัก
				2561 (บาท)	2562 (บาท)	2563 (บาท)	2564 (บาท)	2565 (บาท)			
1	โครงการช่วยเหลือประชาชนผู้ประสบภัย ธรรมชาติและสาธารณภัยต่างๆ (เงินสำรองจ่าย)	เพื่อช่วยเหลือประชาชนที่ ได้รับผลกระทบจากเหตุ อุทกภัย วาตภัย และภัย ธรรมชาติอื่นๆ	ประชาชน หมู่ที่ 1 - 4	500,000	500,000	500,000	500,000	500,000	ร้อยละของ ประชาชนที่ ได้รับการ ช่วยเหลือ	ผู้ประสบภัยได้รับ ความช่วยเหลือ อย่างทั่วถึง	สำนักปลัด/ กองคลัง/ กองช่าง
2	โครงการสงเคราะห์เบี้ยยังชีพผู้พิการในตำบลไทยวาส	เพื่อให้คนพิการในตำบลมี คุณภาพชีวิตที่ดีขึ้น	ร้อยละ 100 ของ จำนวนผู้พิการที่ได้ ขึ้นทะเบียน	800,000	940,000	940,000	940,000	950,000	ร้อยละของ ผู้พิการ ได้รับการ สงเคราะห์ที่ เหมาะสม	ผู้พิการมีคุณภาพ ชีวิตที่ดีขึ้น	สำนักปลัด
3	โครงการสงเคราะห์เบี้ยยังชีพผู้สูงอายุในตำบลไทยวาส	เพื่อให้ผู้สูงอายุในตำบลมี คุณภาพชีวิตที่ดีขึ้น	ร้อยละ 100 ของ จำนวนผู้สูงอายุที่ได้ ขึ้นทะเบียน	4,700,000	4,700,000	4,700,000	4,750,000	4,800,000	ร้อยละของ ผู้สูงอายุ ได้รับการ สงเคราะห์ที่ เหมาะสม	ผู้สูงอายุมีคุณภาพ ชีวิตที่ดีขึ้น	สำนักปลัด

ยุทธศาสตร์จังหวัดที่ 3 การพัฒนาคุณภาพชีวิตของประชาชน การเสริมสร้างความมั่นคงและสังคมคุณภาพอย่างยั่งยืน

- ยุทธศาสตร์การพัฒนาขององค์กรปกครองส่วนท้องถิ่นในเขตจังหวัดที่ 3 การพัฒนาด้านสังคม

แบบ ผ.02

2. ยุทธศาสตร์การพัฒนาด้านสังคม และคุณภาพชีวิต

2.6 แผนงานงบกลาง

ที่	โครงการ/กิจกรรม	วัตถุประสงค์	เป้าหมาย (ผลผลิตของโครงการ)	งบประมาณและที่ผ่านมา					ตัวชี้วัด (KPI)	ผลลัพธ์ที่คาดว่าจะ ได้รับ	หน่วยงาน รับผิดชอบ หลัก
				2561 (บาท)	2562 (บาท)	2563 (บาท)	2564 (บาท)	2565 (บาท)			
4	โครงการสงเคราะห์เบี้ยยังชีพผู้ป่วยเอดส์ในตำบล ไทยवास	เพื่อให้ผู้ป่วยเอดส์ในตำบลมี คุณภาพชีวิตที่ดีขึ้น	ร้อยละ 100 ของ จำนวนผู้ป่วยเอดส์ที่ ได้ขึ้นทะเบียน	12,000	12,000	12,000	12,000	12,000	ร้อยละของ ผู้ป่วยเอดส์ ที่ได้รับการ สงเคราะห์ที่ เหมาะสม	ผู้ป่วยเอดส์มี คุณภาพชีวิตที่ดีขึ้น	สำนักปลัด
รวม	4 โครงการ	-	-	6,012,000	6,152,000	6,152,000	6,202,000	6,262,000	-	-	-

รายละเอียดโครงการพัฒนา
แผนพัฒนาท้องถิ่น (พ.ศ.2561 - 2565)
องค์การบริหารส่วนตำบลไทยวาส อำเภอนครชัยศรี จังหวัดนครปฐม

ยุทธศาสตร์จังหวัดที่ 3 การพัฒนาคุณภาพชีวิตของประชาชน การเสริมสร้างความมั่นคงและสังคมคุณภาพอย่างยั่งยืน

- ยุทธศาสตร์การพัฒนาขององค์การบริหารส่วนท้องถิ่นในเขตจังหวัดที่ 1 การพัฒนาด้านการศึกษา ศาสนา และวัฒนธรรม

3. ยุทธศาสตร์การพัฒนาด้านการศึกษา ศาสนา วัฒนธรรม และสาธารณสุข

3.1 แผนงานการศึกษา

แบบ ผ.02

ที่	โครงการ/กิจกรรม	วัตถุประสงค์	เป้าหมาย (ผลผลิตของโครงการ)	งบประมาณและที่ผ่านมา					ตัวชี้วัด (KPI)	ผลลัพธ์ที่คาดว่าจะ ได้รับ	หน่วยงาน รับผิดชอบ หลัก
				2561 (บาท)	2562 (บาท)	2563 (บาท)	2564 (บาท)	2565 (บาท)			
1	โครงการสนับสนุนค่าใช้จ่ายการบริหารสถานศึกษา ค่าอาหารกลางวันของศูนย์พัฒนาเด็กเล็กของ อบต.ไทยวาส	เพื่อให้เด็กเล็กมีอาหาร กลางวันที่เหมาะสมและมี คุณภาพ	ศูนย์พัฒนาเด็กเล็ก อบต.ไทยวาส	110,000	110,000	110,000	110,000	110,000	จำนวนเด็กที่ ได้รับอาหาร กลางวัน ที่เหมาะสม	เด็กเล็กมีอาหาร กลางวันที่เหมาะสม และมีคุณภาพ	สำนักปลัด
2	โครงการสนับสนุนค่าอาหารเสริมนมของศูนย์ พัฒนาเด็กเล็กของ อบต.ไทยวาส	เพื่อให้เด็กมีอาหาร เสริมนมที่ได้มาตรฐาน และมีคุณภาพ ส่งเสริม พัฒนาการสำหรับเด็ก	ศูนย์พัฒนาเด็กเล็ก อบต.ไทยวาส	50,000	50,000	50,000	50,000	50,000	จำนวนเด็กที่ ได้รับอาหาร เสริมนมที่ได้ มาตรฐานและมี คุณภาพ	นักเรียนมีอาหาร เสริมนมที่ได้ มาตรฐานและมี คุณภาพ มี พัฒนาการที่ดี	สำนักปลัด
3	โครงการสนับสนุนค่าอาหารเสริมนมของโรงเรียน วัดไทยวาส (นิลคำพิทยานุสรณ์)	เพื่อให้เด็กมีอาหาร เสริมนมที่ได้มาตรฐาน และมีคุณภาพ ส่งเสริม พัฒนาการสำหรับเด็ก	โรงเรียนวัดไทยวาส (นิลคำพิทยานุสรณ์)	220,000	220,000	220,000	220,000	220,000	จำนวนเด็กที่ ได้รับอาหาร เสริมนมที่ได้ มาตรฐานและมี คุณภาพ	นักเรียนมีอาหาร เสริมนมที่ได้ มาตรฐานและมี คุณภาพ มี พัฒนาการที่ดี	สำนักปลัด

ยุทธศาสตร์จังหวัดที่ 3 การพัฒนาคุณภาพชีวิตของประชาชน การเสริมสร้างความมั่นคงและสังคมคุณภาพอย่างยั่งยืน

- ยุทธศาสตร์การพัฒนาขององค์กรปกครองส่วนท้องถิ่นในเขตจังหวัดที่ 1 การพัฒนาด้านการศึกษา ศาสนา และวัฒนธรรม

แบบ ผ.02

3. ยุทธศาสตร์การพัฒนาด้านการศึกษา ศาสนา วัฒนธรรม และสาธารณสุข

3.1 แผนงานการศึกษา

ที่	โครงการ/กิจกรรม	วัตถุประสงค์	เป้าหมาย (ผลผลิตของโครงการ)	งบประมาณและที่ผ่านมา					ตัวชี้วัด (KPI)	ผลลัพธ์ที่คาดว่าจะได้รับ	หน่วยงาน รับผิดชอบ หลัก
				2561 (บาท)	2562 (บาท)	2563 (บาท)	2564 (บาท)	2565 (บาท)			
4	โครงการพัฒนาศักยภาพครูผู้ดูแลเด็ก ของศูนย์พัฒนาเด็กเล็ก อบต.ไทยาวาส	เพื่อพัฒนาความรู้ความสามารถสำหรับครูผู้ดูแลเด็กฯ	จำนวน 1 ครั้งต่อปี	10,000	10,000	10,000	10,000	10,000	จำนวนครั้งที่ได้รับการอบรม	ครูผู้ดูแลเด็กมีความรู้ความสามารถในการเพื่อส่งเสริมการเรียนรู้ และพัฒนาการสำหรับเด็กที่เหมาะสม	สำนักปลัด
5	โครงการสนับสนุนวัสดุการเรียนการสอนและสื่อการเรียนการสอนในการส่งเสริมการเรียนรู้ของสถานศึกษาในความรับผิดชอบ	เพื่อให้นักเรียนมีพัฒนาการการเรียนรู้ที่เหมาะสมและมีประสิทธิภาพ	จำนวน 1 ครั้งต่อปีการศึกษา	30,000	30,000	30,000	30,000	30,000	จำนวนครั้งที่ได้ดำเนินการ	นักเรียนมีพัฒนาการการเรียนรู้ที่เหมาะสมและมีประสิทธิภาพ	สำนักปลัด
6	โครงการสนับสนุนค่าใช้จ่ายสนับสนุนสถานศึกษาเพื่อจ่ายเป็นค่าสื่อการเรียนการสอน วัสดุการศึกษา และเครื่องเล่นพัฒนาการเด็กของศูนย์พัฒนาเด็กเล็ก อบต.ไทยาวาส	เพื่อให้นักเรียนมีพัฒนาการการเรียนรู้ที่เหมาะสมและมีประสิทธิภาพ	จำนวน 1 ครั้งต่อปีการศึกษา	40,000	40,000	40,000	40,000	40,000	จำนวนครั้งที่ได้ดำเนินการ	นักเรียนมีพัฒนาการการเรียนรู้ที่เหมาะสมและมีประสิทธิภาพ	สำนักปลัด
7	โครงการก่อสร้างศูนย์พัฒนาเด็กเล็กของอบต.ไทยาวาส	เพื่อให้ศูนย์พัฒนาเด็กเล็กมีสถานที่ที่เหมาะสมและสะดวกมากขึ้น	ศูนย์พัฒนาเด็กเล็กอบต.ไทยาวาส	2,500,000	2,500,000	-	-	-	จำนวนแห่งที่ได้รับการปรับปรุง	ศูนย์พัฒนาเด็กเล็กมีสถานที่ที่เหมาะสมและสะดวกมากขึ้น	สำนักปลัด/ กองช่าง

ยุทธศาสตร์จังหวัดที่ 3 การพัฒนาคุณภาพชีวิตของประชาชน การเสริมสร้างความมั่นคงและสังคมคุณภาพอย่างยั่งยืน

- ยุทธศาสตร์การพัฒนาขององค์กรปกครองส่วนท้องถิ่นในเขตจังหวัดที่ 1 การพัฒนาด้านการศึกษา ศาสนา และวัฒนธรรม

แบบ ผ.02

3. ยุทธศาสตร์การพัฒนาทางการศึกษา ศาสนา วัฒนธรรม และสาธารณสุข

3.1 แผนงานการศึกษา

ที่	โครงการ/กิจกรรม	วัตถุประสงค์	เป้าหมาย (ผลผลิตของโครงการ)	งบประมาณและที่ผ่านมา					ตัวชี้วัด (KPI)	ผลลัพธ์ที่คาดว่าจะได้รับ	หน่วยงาน รับผิดชอบหลัก
				2561 (บาท)	2562 (บาท)	2563 (บาท)	2564 (บาท)	2565 (บาท)			
8	โครงการวัยเรียนสู่วัยรัฐของศูนย์พัฒนาเด็กเล็ก อบต.ไทยवास	เพื่อเด็กเล็กศูนย์พัฒนาเด็กเล็กมีพัฒนาการที่เหมาะสมกับวัยในด้านต่างๆ	ศูนย์พัฒนาเด็กเล็ก อบต.ไทยवास	30,000	30,000	10,000	10,000	10,000	จำนวนเด็กเล็กที่ได้รับการพัฒนา	เด็กเล็กของศูนย์พัฒนาเด็กเล็กมีพัฒนาการที่เหมาะสมกับวัยในด้านต่างๆ	สำนักปลัด
9	โครงการศูนย์การเรียนรู้ชุมชนและห้องสมุดประชาชน	เพื่อเพิ่มการรับรู้ข้อมูลข่าวสารของประชาชน	ศูนย์การเรียนรู้ชุมชนและห้องสมุดประชาชน จำนวน 1 แห่ง	-	50,000	-	50,000	-	จำนวนแห่งที่ได้รับการดำเนินการ	ประชาชนได้รับความรู้ในด้านต่างๆ อย่างเหมาะสมและมีประสิทธิภาพ	สำนักปลัด
10	โครงการคุณธรรมสร้างคน คนสร้างชาติ	เพื่อพัฒนาศักยภาพด้านคุณธรรมสำหรับนักเรียนและเยาวชนในตำบลไทยवास	ร้อยละ 50 ของเด็กและเยาวชนในการเข้าร่วมกิจกรรม	-	15,000	15,000	15,000	15,000	ร้อยละของเด็กและเยาวชนในการเข้าร่วมกิจกรรม	นักเรียน และเยาวชนมีคุณธรรมในตนเอง	สำนักปลัด

ยุทธศาสตร์จังหวัดที่ 3 การพัฒนาคุณภาพชีวิตของประชาชน การเสริมสร้างความมั่นคงและสังคมคุณภาพอย่างยั่งยืน

- ยุทธศาสตร์การพัฒนาขององค์กรปกครองส่วนท้องถิ่นในเขตจังหวัดที่ 1 การพัฒนาด้านการศึกษา ศาสนา และวัฒนธรรม

แบบ ผ.02

3. ยุทธศาสตร์การพัฒนาทางการศึกษา ศาสนา วัฒนธรรม และสาธารณสุข

3.1 แผนงานการศึกษา

ที่	โครงการ/กิจกรรม	วัตถุประสงค์	เป้าหมาย (ผลผลิตของโครงการ)	งบประมาณและที่ผ่านมา					ตัวชี้วัด (KPI)	ผลลัพธ์ที่คาดว่าจะได้รับ	หน่วยงาน รับผิดชอบหลัก
				2561 (บาท)	2562 (บาท)	2563 (บาท)	2564 (บาท)	2565 (บาท)			
11	โครงการวันเด็กแห่งชาติประจำปี	เพื่อให้เด็กได้ทำกิจกรรม กล้าแสดงออกและมี ความคิดสร้างสรรค์	จำนวน 1 ครั้ง/ปี	20,000	20,000	25,000	25,000	25,000	จำนวนครั้งที่ได้ ดำเนินการ	เด็กได้กล้า แสดงออกและมี ความคิดสร้างสรรค์ ที่เหมาะสม	สำนักปลัด
12	โครงการตรวจสอบสุขภาพเพื่อเตรียมความพร้อมเด็ก ก่อนวัยเรียนศูนย์พัฒนาเด็กเล็ก อบต.ไทยาวาส	เพื่อส่งเสริมสุขอนามัย ให้กับเด็กเล็กศูนย์พัฒนา เด็กเล็ก อบต.ไทยาวาส	ร้อยละ 90 ของเด็กเล็ก ศูนย์พัฒนาเด็กเล็ก อบต.ไทยาวาสที่ได้รับ การตรวจสอบสุขภาพ	5,000	5,000	5,000	5,000	5,000	ร้อยละของเด็ก เล็กศูนย์พัฒนา เด็กเล็กฯ ได้รับ การตรวจ สุขภาพฯ	เด็กเล็กของศูนย์ พัฒนาเด็กเล็กมี สุขภาพที่ดี	สำนักปลัด
13	โครงการป้องกันและแก้ไขปัญหาเอดส์ และ เพศสัมพันธ์แก่เยาวชนในโรงเรียน	เพื่อป้องกันและแก้ไข ปัญหาเอดส์ และ เพศสัมพันธ์แก่เยาวชน ในโรงเรียน	ร้อยละ 80 ของนักเรียน โรงเรียนวัดไทยาวาส (นิลดำพิทยานุสรณ์) ที่ เข้าร่วมโครงการ	5,000	5,000	5,000	5,000	5,000	ร้อยละของ นักเรียน โรงเรียนวัดไท ยาวาส (นิลดำ พิทยานุสรณ์) ที่ เข้าร่วมโครงการ	เยาวชนมีความรู้ และห่างไกลจากโรค เอดส์ และเรื่อง เพศสัมพันธ์	สำนักปลัด
14	โครงการหนูน้อยฟันสวย สุขภาพฟันดี	เพื่อส่งเสริมสุขอนามัย ด้านช่องปากให้กับเด็ก เล็กศูนย์พัฒนาเด็กเล็ก อบต.ไทยาวาส	ร้อยละ 90 ของเด็กเล็ก ศูนย์พัฒนาเด็กเล็ก อบต.ไทยาวาสที่ได้รับ การตรวจสอบสุขภาพช่อง ปาก	5,000	5,000	5,000	5,000	5,000	ร้อยละของเด็ก เล็กศูนย์พัฒนา เด็กเล็กฯ ได้รับ การตรวจ สุขภาพช่องปาก	เด็กเล็กของศูนย์ พัฒนาเด็กเล็กมี สุขภาพช่องปากที่ดี	สำนักปลัด

ยุทธศาสตร์จังหวัดที่ 3 การพัฒนาคุณภาพชีวิตของประชาชน การเสริมสร้างความมั่นคงและสังคมคุณภาพอย่างยั่งยืน

- ยุทธศาสตร์การพัฒนาขององค์กรปกครองส่วนท้องถิ่นในเขตจังหวัดที่ 1 การพัฒนาด้านการศึกษา ศาสนา และวัฒนธรรม

แบบ ผ.02

3. ยุทธศาสตร์การพัฒนาทางการศึกษา ศาสนา วัฒนธรรม และสาธารณสุข

3.1 แผนงานการศึกษา

ที่	โครงการ/กิจกรรม	วัตถุประสงค์	เป้าหมาย (ผลผลิตของโครงการ)	งบประมาณและที่ผ่านมา					ตัวชี้วัด (KPI)	ผลลัพธ์ที่คาดว่าจะได้รับ	หน่วยงานรับผิดชอบหลัก
				2561 (บาท)	2562 (บาท)	2563 (บาท)	2564 (บาท)	2565 (บาท)			
15	โครงการหนุนน้อมมือสะอาด	เพื่อส่งเสริมสุขอนามัยให้กับเด็กเล็กศูนย์พัฒนาเด็กเล็ก อบต.ไทยาวาส	ร้อยละ 90 ของเด็กเล็ก ศูนย์พัฒนาเด็กเล็ก อบต.ไทยาวาสที่ได้รับการตรวจสอบสุขภาพ	5,000	5,000	5,000	5,000	5,000	ร้อยละของเด็กเล็กศูนย์พัฒนาเด็กเล็กฯ ได้รับการตรวจสอบสุขภาพ	เด็กเล็กของศูนย์พัฒนาเด็กเล็กมีสุขภาพที่ดี	สำนักปลัด
16	โครงการอบรมวัยเรียนวัยใสห่วงใยสุขภาพ	เพื่อส่งเสริมสุขอนามัยให้กับเด็ก และเยาวชน ตำบลไทยาวาส	ร้อยละ 90 ของเด็กและเยาวชน อบต.ไทยาวาสมีสุขภาพอนามัยที่ดี	5,000	5,000	5,000	5,000	5,000	ร้อยละของเด็กและเยาวชนที่เข้าร่วมโครงการ	เด็ก และเยาวชนมีสุขภาพอนามัยที่ดี	สำนักปลัด
17	โครงการอบรมให้ความรู้ศูนย์พัฒนาเด็กเล็กปลอดโรค	เพื่อส่งเสริมสุขอนามัยให้กับเด็กเล็กศูนย์พัฒนาเด็กเล็ก อบต.ไทยาวาส	ร้อยละ 90 ของเด็กและเยาวชน อบต.ไทยาวาสมีสุขภาพอนามัยที่ดี	5,000	5,000	5,000	5,000	5,000	ร้อยละของเด็กและเยาวชนที่เข้าร่วมโครงการ	เด็กเล็กของศูนย์พัฒนาเด็กเล็กมีสุขภาพที่ดี	สำนักปลัด
18	โครงการอุดหนุนโครงการอาหารกลางวันของโรงเรียนวัดไทยาวาส (นิลคำพิทยานุสรณ์)	เพื่อให้นักเรียนมีอาหารกลางวันที่เหมาะสมและมีคุณภาพ	โรงเรียนวัดไทยาวาส (นิลคำพิทยานุสรณ์)	440,000	450,000	450,000	450,000	450,000	จำนวนเด็กที่ได้รับอาหารกลางวันที่เหมาะสม	นักเรียนมีอาหารกลางวันที่เหมาะสมและมีคุณภาพ	สำนักปลัด

ยุทธศาสตร์จังหวัดที่ 3 การพัฒนาคุณภาพชีวิตของประชาชน การเสริมสร้างความมั่นคงและสังคมคุณภาพอย่างยั่งยืน

- ยุทธศาสตร์การพัฒนาขององค์กรปกครองส่วนท้องถิ่นในเขตจังหวัดที่ 1 การพัฒนาด้านการศึกษา ศาสนา และวัฒนธรรม

แบบ ผ.02

3. ยุทธศาสตร์การพัฒนาด้านการศึกษา ศาสนา วัฒนธรรม และสาธารณสุข

3.1 แผนงานการศึกษา

ที่	โครงการ/กิจกรรม	วัตถุประสงค์	เป้าหมาย (ผลผลิตของโครงการ)	งบประมาณและที่ผ่านมา					ตัวชี้วัด (KPI)	ผลลัพธ์ที่คาดว่าจะได้รับ	หน่วยงาน รับผิดชอบหลัก
				2561 (บาท)	2562 (บาท)	2563 (บาท)	2564 (บาท)	2565 (บาท)			
19	โครงการสำหรับสนับสนุนค่าใช้จ่ายในการจัดการศึกษาสำหรับศูนย์พัฒนาเด็กเล็ก อบต.ไทยาวาส	เพื่อสำหรับสนับสนุนค่าใช้จ่ายในการจัดการศึกษาสำหรับศูนย์พัฒนาเด็กเล็ก อบต.ไทยาวาส เป็นค่าหนังสือเรียน ค่าอุปกรณ์การเรียน ค่าเครื่องแบบนักเรียน และค่ากิจกรรมพัฒนาผู้เรียน	ร้อยละ 100 ของเด็กเล็กที่ได้รับการสนับสนุนค่าใช้จ่ายฯ	-	30,000	30,000	30,000	30,000	ความพึงพอใจของผู้ปกครองเด็กเล็กฯ	นักเรียนมีพัฒนาการการเรียนรู้ที่เหมาะสมและมีประสิทธิภาพ	สำนักปลัด
20	โครงการก่อสร้างสระว่ายน้ำเพื่อการเรียนรู้ และพัฒนาการเด็กของศูนย์พัฒนาเด็กเล็ก อบต.ไทยาวาส	เพื่อการเรียนรู้ และพัฒนาการที่สมวัยเด็กเล็กสำหรับศูนย์พัฒนาเด็กเล็ก อบต.ไทยาวาส	ร้อยละ 100 ของเด็กเล็กที่ได้รับการส่งเสริมการเรียนรู้และพัฒนาการที่เหมาะสม	-	-	150,000	-	-	ความพึงพอใจของผู้ปกครองเด็กเล็กฯ	นักเรียนมีพัฒนาการการเรียนรู้ที่เหมาะสมและมีประสิทธิภาพ	กองช่าง
รวม	20 โครงการ	-	-	3,480,000	3,585,000	1,170,000	1,070,000	1,020,000	-	-	-

รายละเอียดโครงการพัฒนา
แผนพัฒนาท้องถิ่น (พ.ศ.2561 - 2565)
องค์การบริหารส่วนตำบลไทยวาส อำเภอนครชัยศรี จังหวัดนครปฐม

ยุทธศาสตร์จังหวัดที่ 3 การพัฒนาคุณภาพชีวิตของประชาชน การเสริมสร้างความมั่นคงและสังคมคุณภาพอย่างยั่งยืน

- ยุทธศาสตร์การพัฒนาขององค์กรปกครองส่วนท้องถิ่นในเขตจังหวัดที่ 1 การพัฒนาทางการศึกษา ศาสนา และวัฒนธรรม

แบบ ผ.02

3. ยุทธศาสตร์การพัฒนาทางการศึกษา ศาสนา วัฒนธรรม และสาธารณสุข

3.2 แผนงานสาธารณสุข

ที่	โครงการ/กิจกรรม	วัตถุประสงค์	เป้าหมาย (ผลผลิตของโครงการ)	งบประมาณและที่ผ่านมา					ตัวชี้วัด (KPI)	ผลลัพธ์ที่คาดว่าจะได้รับ	หน่วยงานรับผิดชอบหลัก
				2561 (บาท)	2562 (บาท)	2563 (บาท)	2564 (บาท)	2565 (บาท)			
1	โครงการรณรงค์และป้องกันโรคไข้เลือดออกตำบลไทยวาส	เพื่อป้องกัน และควบคุมและลดการระบาดของโรคไข้เลือดออก	ร้อยละ 100 ประชาชนทั้งตำบลปลอดภัยจากโรคไข้เลือดออก	20,000	20,000	20,000	20,000	20,000	ร้อยละของประชาชนที่ปลอดภัยจากโรคไข้เลือดออก	ประชาชนปลอดภัยจากโรคไข้เลือดออก	สำนักปลัด
2	โครงการรณรงค์การฉีดวัคซีนป้องกันโรคพิษสุนัขบ้า และการคุมกำเนิด	เพื่อป้องกัน และควบคุมการระบาดของโรคพิษสุนัขบ้า	ร้อยละ 90 ของสุนัขและแมวที่ได้รับการฉีดวัคซีนหรือคุมกำเนิด	40,000	40,000	40,000	40,000	40,000	ร้อยละของประชาชนที่ปลอดภัยจากโรคพิษสุนัขบ้า	ประชาชนปลอดภัยจากโรคพิษสุนัขบ้าและได้รับการป้องกันที่เหมาะสม	สำนักปลัด
3	โครงการหมอน้อยในโรงเรียน	เพื่อส่งเสริมให้เด็กมีพัฒนาการที่สมวัย และส่งเสริมสุขลักษณะที่เหมาะสม	ศูนย์พัฒนาเด็กเล็ก อบต.ไทยวาส และโรงเรียนวัดไทยวาส	10,000	10,000	10,000	10,000	10,000	จำนวนครั้งของการดำเนินกิจกรรม	เด็กของ ศพด.และรร.วัดไทยวาสมีพัฒนาการที่สมวัยและส่งเสริมสุขลักษณะที่เหมาะสม	สำนักปลัด

ยุทธศาสตร์จังหวัดที่ 3 การพัฒนาคุณภาพชีวิตของประชาชน การเสริมสร้างความมั่นคงและสังคมคุณภาพอย่างยั่งยืน

- ยุทธศาสตร์การพัฒนาขององค์กรปกครองส่วนท้องถิ่นในเขตจังหวัดที่ 1 การพัฒนาทางการศึกษา ศาสนา และวัฒนธรรม

แบบ ผ.02

3. ยุทธศาสตร์การพัฒนาทางการศึกษา ศาสนา วัฒนธรรม และสาธารณสุข

3.2 แผนงานสาธารณสุข

ที่	โครงการ/กิจกรรม	วัตถุประสงค์	เป้าหมาย (ผลผลิตของโครงการ)	งบประมาณและที่ผ่านมา					ตัวชี้วัด (KPI)	ผลลัพธ์ที่คาดว่าจะได้รับ	หน่วยงาน รับผิดชอบหลัก
				2561 (บาท)	2562 (บาท)	2563 (บาท)	2564 (บาท)	2565 (บาท)			
4	โครงการหมู่บ้านปรับเปลี่ยนพฤติกรรมลดโรคตามแนวปรัชญาเศรษฐกิจพอเพียงตำบลไทยวา	เพื่อให้ประชาชนสามารถปรับเปลี่ยนพฤติกรรมลดโรคตามแนวปรัชญาเศรษฐกิจพอเพียง	ร้อยละ 50 ของประชาชนได้รับการปรับเปลี่ยนพฤติกรรมในการลดโรคภัยต่างๆ	20,000	20,000	20,000	20,000	20,000	ร้อยละของประชาชนที่ได้รับการปรับเปลี่ยนพฤติกรรมในการลดโรคภัยต่างๆ	ประชาชนสามารถปรับเปลี่ยนพฤติกรรมลดโรคตามแนวปรัชญาเศรษฐกิจพอเพียง	สำนักปลัด/รพ.สต.วัดไทยวา
5	โครงการไทยวาสร่วมใจ ผู้สูงวัยใส่ใจสุขภาพช่องปาก	เพื่อส่งเสริมให้ผู้สูงวัยตำบลไทยวาสใส่ใจสุขภาพช่องปาก	ร้อยละ 70 ผู้สูงวัยตำบลไทยวาสที่เข้าร่วมโครงการ	5,000	5,000	5,000	5,000	5,000	ร้อยละของผู้สูงวัยที่เข้าร่วมโครงการ	ผู้สูงวัยตำบลไทยวาสมีสุขภาพช่องปากที่ดี	สำนักปลัด
6	โครงการโภชนาการถูกวิธีวัยยืนยาว	เพื่อส่งเสริมให้ประชาชนมีโภชนาการที่เหมาะสม	ร้อยละ 70 ประชาชนตำบลไทยวาสที่เข้าร่วมโครงการ	3,000	3,000	3,000	3,000	3,000	ร้อยละของประชาชนที่เข้าร่วมโครงการ	ประชาชนตำบลไทยวาสมีโภชนาการที่เหมาะสม	สำนักปลัด
7	โครงการส่งเสริมสุขภาพผู้พิการทุพพลภาพและด้อยโอกาส	เพื่อส่งเสริมสุขภาพผู้พิการทุพพลภาพและด้อยโอกาสให้มีสุขภาพอนามัยที่ดี	ร้อยละ 70 ของผู้พิการทุพพลภาพ และด้อยโอกาสตำบลไทยวาสที่เข้าร่วมโครงการ	3,000	3,000	3,000	3,000	3,000	ร้อยละของผู้พิการทุพพลภาพและด้อยโอกาสที่เข้าร่วมโครงการ	สุขภาพของผู้พิการทุพพลภาพและด้อยโอกาสมีสุขภาพอนามัยที่ดี	สำนักปลัด

ยุทธศาสตร์จังหวัดที่ 3 การพัฒนาคุณภาพชีวิตของประชาชน การเสริมสร้างความมั่นคงและสังคมคุณภาพอย่างยั่งยืน

- ยุทธศาสตร์การพัฒนาขององค์กรปกครองส่วนท้องถิ่นในเขตจังหวัดที่ 1 การพัฒนาทางการศึกษา ศาสนา และวัฒนธรรม

แบบ ผ.02

3. ยุทธศาสตร์การพัฒนาทางการศึกษา ศาสนา วัฒนธรรม และสาธารณสุข

3.2 แผนงานสาธารณสุข

ที่	โครงการ/กิจกรรม	วัตถุประสงค์	เป้าหมาย (ผลผลิตของโครงการ)	งบประมาณและที่ผ่านมา					ตัวชี้วัด (KPI)	ผลลัพธ์ที่คาดว่าจะได้รับ	หน่วยงาน รับผิดชอบหลัก
				2561 (บาท)	2562 (บาท)	2563 (บาท)	2564 (บาท)	2565 (บาท)			
8	โครงการสุขภาพดี เริ่มได้ที่มือเรา	เพื่อส่งเสริมให้ประชาชนมีสุขภาพที่ดี	ร้อยละ 60 ประชาชนตำบลไทยาวาสที่เข้าร่วมโครงการ	2,500	-	2,500	-	2,500	ร้อยละของประชาชนที่เข้าร่วมโครงการ	ประชาชนตำบลไทยาวาสมีสุขภาพที่ดีและเหมาะสม	สำนักปลัด
9	โครงการให้ความรู้เกี่ยวกับพิษภัยของบุหรี่	เพื่อรณรงค์และป้องกันให้ประชาชนมีความรู้เกี่ยวกับพิษภัยของบุหรี่	ร้อยละ 60 ประชาชนตำบลไทยาวาสที่เข้าร่วมโครงการ	2,500	-	2,500	2,500	2,500	ร้อยละของประชาชนที่เข้าร่วมโครงการ	ประชาชนห่างไกลจากบุหรี่	สำนักปลัด
10	โครงการอบรมให้ความรู้เกี่ยวกับโรคติดต่อ	เพื่อรณรงค์ให้ประชาชนมีความรู้เกี่ยวกับโรคติดต่อ	ร้อยละ 60 ประชาชนตำบลไทยาวาสที่เข้าร่วมโครงการ	10,000	-	10,000	10,000	10,000	ร้อยละของประชาชนที่เข้าร่วมโครงการ	ประชาชนมีความรู้เกี่ยวกับโรคติดต่อต่างๆ	สำนักปลัด
11	อุดหนุนอาสาสมัครสาธารณสุขประจำหมู่บ้าน (อสม.)	เพื่ออุดหนุนอาสาสมัครสาธารณสุขประจำหมู่บ้าน (อสม.) ในการดำเนินงานต่างๆ	อสม.จำนวน 4 หมู่บ้าน	30,000	30,000	30,000	30,000	30,000	จำนวนของอสม.ที่ได้รับการอุดหนุน	เพื่อพัฒนาศักยภาพการดำเนินงานด้านสาธารณสุขตำบลไทยาวาส	สำนักปลัด/ กองคลัง/ รพ.สต.วัดไทยาวาส

ยุทธศาสตร์จังหวัดที่ 3 การพัฒนาคุณภาพชีวิตของประชาชน การเสริมสร้างความมั่นคงและสังคมคุณภาพอย่างยั่งยืน

- ยุทธศาสตร์การพัฒนาขององค์กรปกครองส่วนท้องถิ่นในเขตจังหวัดที่ 1 การพัฒนาทางการศึกษา ศาสนา และวัฒนธรรม

แบบ ผ.02

3. ยุทธศาสตร์การพัฒนาทางการศึกษา ศาสนา วัฒนธรรม และสาธารณสุข

3.2 แผนงานสาธารณสุข

ที่	โครงการ/กิจกรรม	วัตถุประสงค์	เป้าหมาย (ผลผลิตของโครงการ)	งบประมาณและที่ผ่านมา					ตัวชี้วัด (KPI)	ผลลัพธ์ที่คาดว่าจะ ได้รับ	หน่วยงาน รับผิดชอบ หลัก
				2561 (บาท)	2562 (บาท)	2563 (บาท)	2564 (บาท)	2565 (บาท)			
12	โครงการหมอบ้าน	เพื่อส่งเสริมให้ประชาชนมีความรู้เรื่องการดูแลสุขภาพเบื้องต้น	อสม. หมู่ที่ 1 - 4	-	20,000	20,000	20,000	20,000	ร้อยละของประชาชนที่ได้รับการส่งเสริมสุขภาพ	ประชาชนมีความรู้เรื่องการดูแลสุขภาพเบื้องต้นที่เหมาะสม	สำนักปลัด
13	โครงการสืบสานพระราชปณิธานสมเด็จพระเจ้าตากสินมหาราช	เพื่อลดความเสี่ยงการเกิดมะเร็งเต้านมในสตรีตำบลไทยवास	ประชาชน จำนวน 80 คน	-	10,000	10,000	10,000	10,000	ร้อยละของประชาชนที่ได้รับการส่งเสริมสุขภาพ	ประชาชนมีความรู้เรื่องการดูแลสุขภาพเบื้องต้นที่เหมาะสม	สำนักปลัด
14	โครงการอุดหนุนสำหรับการดำเนินงานตามแนวทางตามโครงการพระราชดำริด้านสาธารณสุข	เพื่อส่งเสริมสุขภาพควบคุมและป้องกันโรคในหมู่บ้านและชุมชน	ประชาชนตำบลไทยवास หมู่ที่ 1 - หมู่ที่ 4	80,000	80,000	-	-	-	ร้อยละของประชาชนที่ได้รับการบริการสาธารณสุขอย่างทั่วถึง	ประชาชน หมู่บ้าน หรือชุมชนสุขภาพที่ดี ห่างไกลจากโรคต่างๆ	สำนักปลัด
15	โครงการด้านสาธารณสุขตามแนวทางพระราชดำริด้านสาธารณสุข	เพื่อส่งเสริมสุขภาพควบคุมและป้องกันโรคในหมู่บ้านและชุมชน	ประชาชนตำบลไทยवास หมู่ที่ 1 - หมู่ที่ 4	-	-	30,000	30,000	30,000	ร้อยละของประชาชนที่ได้รับการบริการสาธารณสุขอย่างทั่วถึง	ประชาชน หมู่บ้าน หรือชุมชนสุขภาพที่ดี ห่างไกลจากโรคต่างๆ	สำนักปลัด
รวม	15 โครงการ	-	-	226,000	241,000	206,000	203,500	206,000	-	-	-

รายละเอียดโครงการพัฒนา
แผนพัฒนาท้องถิ่น (พ.ศ.2561 - 2565)
องค์การบริหารส่วนตำบลไทยวาส อำเภอนครชัยศรี จังหวัดนครปฐม

ยุทธศาสตร์จังหวัดที่ 3 การพัฒนาคุณภาพชีวิตของประชาชน การเสริมสร้างความมั่นคงและสังคมคุณภาพอย่างยั่งยืน

- ยุทธศาสตร์การพัฒนาขององค์กรปกครองส่วนท้องถิ่นในเขตจังหวัดที่ 1 การพัฒนาด้านการศึกษา ศาสนา และวัฒนธรรม

แบบ ผ.02

3. ยุทธศาสตร์การพัฒนาทางการศึกษา ศาสนา วัฒนธรรม และสาธารณสุข

3.3 แผนงานสร้างความเข้มแข็งของชุมชน

ที่	โครงการ/กิจกรรม	วัตถุประสงค์	เป้าหมาย (ผลผลิตของโครงการ)	งบประมาณและที่ผ่านมา					ตัวชี้วัด (KPI)	ผลลัพธ์ที่คาดว่าจะได้รับ	หน่วยงานรับผิดชอบหลัก
				2561 (บาท)	2562 (บาท)	2563 (บาท)	2564 (บาท)	2565 (บาท)			
1	โครงการเฉลิมพระชนมพรรษาพระราชินี (วันแม่แห่งชาติ)	เพื่อแสดงถึงความจงรักภักดีต่อสถาบันพระมหากษัตริย์	ร้อยละ 60 ของประชาชนที่เข้าร่วมกิจกรรม	50,000	50,000	50,000	50,000	50,000	ร้อยละของประชาชนที่เข้าร่วมกิจกรรม	ประชาชนได้แสดงถึงความจงรักภักดีต่อสถาบันพระมหากษัตริย์	สำนักปลัด
2	โครงการเฉลิมพระชนมพรรษาพระบาทสมเด็จพระเจ้าอยู่หัว 5 ธันวาคมหาราช (วันพ่อแห่งชาติ)	เพื่อแสดงถึงความจงรักภักดีต่อสถาบันพระมหากษัตริย์	ร้อยละ 60 ของประชาชนที่เข้าร่วมกิจกรรม	100,000	100,000	50,000	50,000	50,000	ร้อยละของประชาชนที่เข้าร่วมกิจกรรม	ประชาชนได้แสดงถึงความจงรักภักดีต่อสถาบันพระมหากษัตริย์	สำนักปลัด
3	โครงการเฉลิมพระชนมพรรษาพระบาทสมเด็จพระเจ้าอยู่หัว (รัชกาลที่ 10)	เพื่อแสดงถึงความจงรักภักดีต่อสถาบันพระมหากษัตริย์	ร้อยละ 60 ของประชาชนที่เข้าร่วมกิจกรรม	-	50,000	50,000	50,000	50,000	ร้อยละของประชาชนที่เข้าร่วมกิจกรรม	ประชาชนได้แสดงถึงความจงรักภักดีต่อสถาบันพระมหากษัตริย์	สำนักปลัด
4	โครงการเฉลิมพระชนมพรรษาสมเด็จพระนางเจ้าพระบรมราชินี (3 มิถุนายน)	เพื่อแสดงถึงความจงรักภักดีต่อสถาบันพระมหากษัตริย์	ร้อยละ 60 ของประชาชนที่เข้าร่วมกิจกรรม	-	-	50,000	50,000	50,000	ร้อยละของประชาชนที่เข้าร่วมกิจกรรม	ประชาชนได้แสดงถึงความจงรักภักดีต่อสถาบันพระมหากษัตริย์	สำนักปลัด

ยุทธศาสตร์จังหวัดที่ 3 การพัฒนาคุณภาพชีวิตของประชาชน การเสริมสร้างความมั่นคงและสังคมคุณภาพอย่างยั่งยืน

- ยุทธศาสตร์การพัฒนาขององค์กรปกครองส่วนท้องถิ่นในเขตจังหวัดที่ 1 การพัฒนาทางการศึกษา ศาสนา และวัฒนธรรม

แบบ ผ.02

3. ยุทธศาสตร์การพัฒนาทางการศึกษา ศาสนา วัฒนธรรม และสาธารณสุข

3.3 แผนงานสร้างความเข้มแข็งของชุมชน

ที่	โครงการ/กิจกรรม	วัตถุประสงค์	เป้าหมาย (ผลผลิตของโครงการ)	งบประมาณและที่ผ่านมา					ตัวชี้วัด (KPI)	ผลลัพธ์ที่คาดว่าจะได้รับ	หน่วยงานรับผิดชอบหลัก
				2561 (บาท)	2562 (บาท)	2563 (บาท)	2564 (บาท)	2565 (บาท)			
5	โครงการปกป้องสถาบันของชาติ และสร้างความปรองดองสมานฉันท์ของคนในชาติ	เพื่อให้ประชาชนเห็นความสำคัญของสถาบันสำคัญของชาติ อันเป็นศูนย์รวมแห่งความเป็นชาติและความสามัคคี และสร้างความปรองดองสมานฉันท์ของคนในชาติ	ร้อยละ 80 ของประชาชน	80,000	80,000	80,000	80,000	80,000	ร้อยละของประชาชนที่เข้าร่วมกิจกรรม	ประชาชนเห็นความสำคัญของสถาบันสำคัญของชาติ อันเป็นศูนย์รวมแห่งความเป็นชาติและความสามัคคี และสร้างความปรองดองสมานฉันท์ของคนในชาติ	สำนักปลัด
รวม	5 โครงการ	-	-	230,000	280,000	280,000	280,000	280,000	-	-	-

รายละเอียดโครงการพัฒนา
แผนพัฒนาท้องถิ่น (พ.ศ.2561 - 2565)
องค์การบริหารส่วนตำบลไทยวาส อำเภอนครชัยศรี จังหวัดนครปฐม

ยุทธศาสตร์จังหวัดที่ 3 การพัฒนาคุณภาพชีวิตของประชาชน การเสริมสร้างความมั่นคงและสังคมคุณภาพอย่างยั่งยืน

- ยุทธศาสตร์การพัฒนาขององค์กรปกครองส่วนท้องถิ่นในเขตจังหวัดที่ 1 การพัฒนาด้านการศึกษา ศาสนา และวัฒนธรรม

3. ยุทธศาสตร์การพัฒนาด้านการศึกษา ศาสนา วัฒนธรรม และสาธารณสุข

3.4 แผนงานการศึกษา วัฒนธรรม และนันทนาการ

แบบ ผ.02

ที่	โครงการ/กิจกรรม	วัตถุประสงค์	เป้าหมาย (ผลผลิตของโครงการ)	งบประมาณและที่ผ่านมา					ตัวชี้วัด (KPI)	ผลลัพธ์ที่คาดว่าจะได้รับ	หน่วยงานรับผิดชอบหลัก
				2561 (บาท)	2562 (บาท)	2563 (บาท)	2564 (บาท)	2565 (บาท)			
1	โครงการสืบสานประเพณีวันลอยกระทง	เพื่อสืบสานประเพณีอันดีงามให้คงอยู่ต่อไป	จำนวน 1 ครั้ง/ปี	10,000	10,000	10,000	10,000	10,000	จำนวนครั้งที่ได้ดำเนินการ	สืบสานประเพณีอันดีงามให้คงอยู่ต่อไป	สำนักปลัด
2	โครงการลดน้ำดื่มผู้สูงอายุ และประเพณีสงกรานต์ (ประเพณีสงกรานต์)	เพื่อสืบสานประเพณีอันดีงามให้คงอยู่ต่อไป	ร้อยละ 60 ของผู้สูงอายุและประชาชนที่เข้าร่วมกิจกรรม	60,000	60,000	60,000	60,000	60,000	ร้อยละของผู้สูงอายุและประชาชนที่เข้าร่วมกิจกรรม	สืบสานประเพณีอันดีงามให้คงอยู่ต่อไป	สำนักปลัด
3	โครงการหล่อเทียนจำนำพรรษา	เพื่อสืบสานประเพณีอันดีงามให้คงอยู่ต่อไป	จำนวน 1 ครั้ง/ปี	20,000	20,000	20,000	20,000	20,000	จำนวนครั้งที่ได้ดำเนินการ	สืบสานประเพณีอันดีงามให้คงอยู่ต่อไป	สำนักปลัด

ยุทธศาสตร์จังหวัดที่ 3 การพัฒนาคุณภาพชีวิตของประชาชน การเสริมสร้างความมั่นคงและสังคมคุณภาพอย่างยั่งยืน

- ยุทธศาสตร์การพัฒนาขององค์กรปกครองส่วนท้องถิ่นในเขตจังหวัดที่ 1 การพัฒนาด้านการศึกษา ศาสนา และวัฒนธรรม

แบบ ผ.02

3. ยุทธศาสตร์การพัฒนาด้านการศึกษา ศาสนา วัฒนธรรม และสาธารณสุข

3.4 แผนงานการศึกษา วัฒนธรรม และนันทนาการ

ที่	โครงการ/กิจกรรม	วัตถุประสงค์	เป้าหมาย (ผลผลิตของโครงการ)	งบประมาณและที่ผ่านมา					ตัวชี้วัด (KPI)	ผลลัพธ์ที่คาดว่าจะได้รับ	หน่วยงาน รับผิดชอบหลัก
				2561 (บาท)	2562 (บาท)	2563 (บาท)	2564 (บาท)	2565 (บาท)			
4	โครงการครอบครัวสุขสันต์เข้าวัดวันอาทิตย์	เพื่อส่งเสริมสถาบันครอบครัว และศาสนา วัฒนธรรมในครอบครัว	ร้อยละ 50 ของประชาชน กลุ่มเป้าหมายที่เข้าร่วมกิจกรรม	15,000	15,000	15,000	15,000	15,000	ร้อยละของประชาชนกลุ่มเป้าหมายที่เข้าร่วมกิจกรรม	ครอบครัวเกิดความกลมเกลียวกัน เห็นความสำคัญถึงศาสนาวัฒนธรรมอันดีงาม	สำนักปลัด
รวม	4 โครงการ	-	-	105,000	105,000	105,000	105,000	105,000	-	-	-

รายละเอียดโครงการพัฒนา
แผนพัฒนาท้องถิ่น (พ.ศ.2561 - 2565)
องค์การบริหารส่วนตำบลไทยวาส อำเภอนครชัยศรี จังหวัดนครปฐม

ยุทธศาสตร์จังหวัดที่ 1 การพัฒนาคุณภาพ การเสริมสร้างความปลอดภัย และยกระดับมาตรฐานในการผลิตการตลาด และการส่งออกสินค้าเกษตรและอุตสาหกรรม

- ยุทธศาสตร์การพัฒนาขององค์กรปกครองส่วนท้องถิ่นในเขตจังหวัดที่ 2 การพัฒนาด้านเศรษฐกิจ

แบบ ผ.02

4. ยุทธศาสตร์การพัฒนาด้านเศรษฐกิจให้ยั่งยืน

4.1 แผนงานสร้างความเข้มแข็งของชุมชน

ที่	โครงการ/กิจกรรม	วัตถุประสงค์	เป้าหมาย (ผลผลิตของโครงการ)	งบประมาณและที่ผ่านมา					ตัวชี้วัด (KPI)	ผลลัพธ์ที่คาดว่าจะได้รับ	หน่วยงานรับผิดชอบหลัก
				2561 (บาท)	2562 (บาท)	2563 (บาท)	2564 (บาท)	2565 (บาท)			
1	โครงการส่งเสริม สนับสนุนการผลิต/ผลผลิตทางการเกษตรปลอดสารพิษ	เพื่อให้เกษตรกรมีความรู้เพิ่มขึ้นในการนำไปพัฒนาผลผลิตของตน	ร้อยละ 5๐ ของเกษตรกรในการส่งเสริมและสนับสนุนความรู้ในการผลิต/ผลผลิตทางการเกษตรปลอดสารพิษ	20,000	20,000	-	20,000	20,000	ร้อยละของเกษตรกรในการส่งเสริมและสนับสนุนความรู้	เกษตรกรมีการผลิต/ผลผลิตทางการเกษตรปลอดสารพิษ	สำนักปลัด
2	โครงการอบรม และส่งเสริมอาชีพให้แก่ประชาชนตำบลไทยวาส	เพื่อส่งเสริมอาชีพให้แก่ผู้พิการ ผู้ด้อยโอกาสและประชาชนในตำบลไทยวาส	ร้อยละ 60 ของประชาชนที่เข้าร่วมโครงการ	-	30,000	20,000	20,000	20,000	ร้อยละของประชาชนที่เข้าร่วมโครงการ	ประชาชนมีอาชีพและมีคุณภาพชีวิตที่ดีขึ้น	สำนักปลัด
3	โครงการส่งเสริม และสนับสนุนการแปรรูปผลิตภัณฑ์ชุมชนในตำบลไทยวาส	เพื่อสนับสนุนการดำเนินงานของกลุ่มอาชีพ และให้ประชาชนในตำบลมีรายได้เพิ่มขึ้น	ร้อยละ 70 ของกลุ่มอาชีพในการสนับสนุนการแปรรูปผลิตภัณฑ์	50,000	50,000	20,000	20,000	20,000	ร้อยละของกลุ่มอาชีพในการสนับสนุนการแปรรูปผลิตภัณฑ์	ประชาชนมีรายได้และมีคุณภาพชีวิตที่ดีขึ้น	สำนักปลัด

ยุทธศาสตร์จังหวัดที่ 1 การพัฒนาคุณภาพ การเสริมสร้างความปลอดภัย และยกระดับมาตรฐานในการผลิตการตลาด และการส่งออกสินค้าเกษตรและอุตสาหกรรม

แบบ ผ.02

- ยุทธศาสตร์การพัฒนาขององค์กรปกครองส่วนท้องถิ่นในเขตจังหวัดที่ 2 การพัฒนาด้านเศรษฐกิจ

4. ยุทธศาสตร์การพัฒนาด้านเศรษฐกิจให้ยั่งยืน

4.1 แผนงานสร้างความเข้มแข็งของชุมชน

ที่	โครงการ/กิจกรรม	วัตถุประสงค์	เป้าหมาย (ผลผลิตของโครงการ)	งบประมาณและที่ผ่านมา					ตัวชี้วัด (KPI)	ผลลัพธ์ที่คาดว่าจะได้รับ	หน่วยงานรับผิดชอบหลัก
				2561 (บาท)	2562 (บาท)	2563 (บาท)	2564 (บาท)	2565 (บาท)			
4	โครงการฝึกอบรม และศึกษาดูงานเพื่อพัฒนาศักยภาพของกลุ่มสตรี และกลุ่มอาชีพต่างๆ ตำบลไทยาวาส	เพื่อส่งเสริม สนับสนุนความรู้เพื่อพัฒนาศักยภาพของกลุ่มสตรี กลุ่มอาชีพต่างๆ ในตำบลในการพัฒนาผลิตภัณฑ์และรายได้สู่ชุมชน	ร้อยละ 70 ของกลุ่มอาชีพที่ได้รับการเพิ่มเติมความรู้	60,000	60,000	60,000	60,000	60,000	ร้อยละของกลุ่มอาชีพที่ได้รับการเพิ่มเติมความรู้	กลุ่มสตรี และกลุ่มอาชีพต่างๆ มีความรู้เพื่อพัฒนาผลิตภัณฑ์และสร้างรายได้สู่ชุมชน	สำนักปลัด
5	โครงการส่งเสริมความรู้ในการทำเกษตรชีวภาพ/เกษตรปลอดภัย/เกษตรทฤษฎีใหม่ตามแนวพระราชดำริ	เพื่อให้เกษตรกรและประชาชนมีความรู้ในทางการเกษตรตามแนวทางพระราชดำริ	ร้อยละ 60 ของเกษตรกรและประชาชนในตำบลนำความรู้ตามแนวพระราชดำริไปปฏิบัติ	40,000	-	40,000	-	-	ร้อยละของเกษตรกรในตำบลนำความรู้ตามแนวพระราชดำริไปปฏิบัติ	เกษตรกรและประชาชนนำความรู้ทางการเกษตรตามแนวพระราชดำริไปปฏิบัติ	สำนักปลัด
6	โครงการส่งเสริม และพัฒนาอาชีพของชุมชนตามแนวทางเศรษฐกิจพอเพียง	เพื่อส่งเสริมการดำรงชีวิตตามแนวทางเศรษฐกิจพอเพียง จนเกิดความเข้มแข็งและสามารถพึ่งพาตนเองได้	ร้อยละ 60 ของประชาชนในการนำความรู้ไปปฏิบัติ	10,000	10,000	10,000	10,000	10,000	ร้อยละของประชาชนในการนำความรู้ไปปฏิบัติ	ประชาชนสามารถดำรงชีวิตตามแนวทางเศรษฐกิจพอเพียงอย่างเข้มแข็งและพึ่งตนเองได้	สำนักปลัด

- ยุทธศาสตร์การพัฒนาขององค์กรปกครองส่วนท้องถิ่นในเขตจังหวัดที่ 2 การพัฒนาด้านเศรษฐกิจ

4. ยุทธศาสตร์การพัฒนาด้านเศรษฐกิจให้ยั่งยืน

4.1 แผนงานสร้างความเข้มแข็งของชุมชน

ที่	โครงการ/กิจกรรม	วัตถุประสงค์	เป้าหมาย (ผลผลิตของโครงการ)	งบประมาณและที่ผ่านมา					ตัวชี้วัด (KPI)	ผลลัพธ์ที่คาดว่าจะได้รับ	หน่วยงาน รับผิดชอบหลัก
				2561 (บาท)	2562 (บาท)	2563 (บาท)	2564 (บาท)	2565 (บาท)			
7	โครงการนำคือชีวิต ศาสตร์พระราชาสู่แปลงเกษตรผสมผสานพระราชู	เพื่อน้อมนำปรัชญาเศรษฐกิจพอเพียงมาปรับใช้ชีวิตประจำวัน และให้ประชาชนมีรายได้เพิ่มขึ้น	แปลงเกษตรผสมผสานพระราชูตัวอย่าง จำนวน 1 แห่ง	80,000	80,000	50,000	50,000	50,000	จำนวนตัวอย่างแปลงเกษตรผสมผสานพระราชู	ประชาชนมีรายได้ และมีคุณภาพชีวิตที่ดีขึ้น	สำนักปลัด
8	โครงการพัฒนาศักยภาพกลุ่มสตรี	เพื่อส่งเสริมอาชีพให้แก่กลุ่มสตรีตำบลไทยवासให้มีรายได้เพิ่มขึ้น	ร้อยละ 60 ของสมาชิกกลุ่มสตรีตำบลไทยवासในการเข้าร่วมโครงการ	5,000	5,000	5,000	5,000	5,000	ร้อยละของของสมาชิกกลุ่มสตรีตำบลไทยवासในการเข้าร่วมโครงการ	กลุ่มสตรีมีความรู้ความสามารถในด้านต่างๆ เพื่อต่อยอดรายได้ให้เพิ่มขึ้น	สำนักปลัด
9	โครงการอบรมให้ความรู้เกี่ยวกับสิทธิสตรี	เพื่อให้ประชาชนมีความรู้ความเข้าใจเกี่ยวกับสิทธิสตรี	ร้อยละ 60 ของประชาชนตำบลไทยवासในการเข้าร่วมโครงการ	5,000	5,000	-	5,000	-	ร้อยละของของประชาชนตำบลไทยवासในการเข้าร่วมโครงการ	ประชาชนมีความรู้ความเข้าใจเรื่องสิทธิสตรีมากขึ้น	สำนักปลัด
10	โครงการอุดหนุนการดำเนินงานของกลุ่มสตรีและกลุ่มอาชีพต่างๆ ในตำบล	เพื่อให้การดำเนินงานของกลุ่มสตรีและกลุ่มอาชีพต่างๆ ไปใช้ประโยชน์ในการพัฒนาศักยภาพของกลุ่ม	จำนวน 1 ครั้ง/ปี	50,000	50,000	-	30,000	30,000	จำนวนครั้งที่ได้อุดหนุนการดำเนินงาน	กลุ่มอาชีพและกลุ่มสตรีใช้ประโยชน์จากเงินอุดหนุนในการพัฒนาศักยภาพของกลุ่ม	สำนักปลัด

ยุทธศาสตร์จังหวัดที่ 1 การพัฒนาคุณภาพ การเสริมสร้างความปลอดภัย และยกระดับมาตรฐานในการผลิตการตลาด และการส่งออกสินค้าเกษตรและอุตสาหกรรม

- ยุทธศาสตร์การพัฒนาขององค์กรปกครองส่วนท้องถิ่นในเขตจังหวัดที่ 2 การพัฒนาด้านเศรษฐกิจ

แบบ ผ.02

4. ยุทธศาสตร์การพัฒนาด้านเศรษฐกิจให้ยั่งยืน

4.1 แผนงานสร้างความเข้มแข็งของชุมชน

ที่	โครงการ/กิจกรรม	วัตถุประสงค์	เป้าหมาย (ผลผลิตของโครงการ)	งบประมาณและที่ผ่านมา					ตัวชี้วัด (KPI)	ผลลัพธ์ที่คาดว่าจะได้รับ	หน่วยงานรับผิดชอบหลัก
				2561 (บาท)	2562 (บาท)	2563 (บาท)	2564 (บาท)	2565 (บาท)			
11	โครงการประหยัดพลังงานไฟฟ้าช่วยชาติ	เพื่อรณรงค์ให้หน่วยงานและประชาชนเห็นความสำคัญของการประหยัดพลังงาน	ร้อยละ 60 ของการลดการใช้พลังงาน	-	2,500	-	2,500	-	ร้อยละของหน่วยงานลดการใช้พลังงาน	หน่วยงานและประชาชนเห็นความสำคัญของการประหยัดพลังงาน	สำนักปลัด
รวม	11 โครงการ	-	-	320,000	312,500	205,000	222,500	215,000	-	-	-

รายละเอียดโครงการพัฒนา
แผนพัฒนาท้องถิ่น (พ.ศ.2561 - 2565)
องค์การบริหารส่วนตำบลไทยวาส อำเภอนครชัยศรี จังหวัดนครปฐม

ยุทธศาสตร์จังหวัดที่ 3 เพิ่มขีดความสามารถในการแข่งขันด้านการท่องเที่ยวเชิงประวัติศาสตร์และวัฒนธรรมให้อยู่ในระดับต้นของประเทศ

- ยุทธศาสตร์การพัฒนาขององค์กรปกครองส่วนท้องถิ่นในเขตจังหวัดที่ 4 การพัฒนาด้านสิ่งแวดล้อมและการท่องเที่ยว

แบบ ผ.02

5. ยุทธศาสตร์การพัฒนาด้านสิ่งแวดล้อมและการท่องเที่ยว

5.1 แผนงานบริหารงานทั่วไป

ที่	โครงการ/กิจกรรม	วัตถุประสงค์	เป้าหมาย (ผลผลิตของโครงการ)	งบประมาณและที่ผ่านมา					ตัวชี้วัด (KPI)	ผลลัพธ์ที่คาดว่าจะ ได้รับ	หน่วยงาน รับผิดชอบ หลัก
				2561 (บาท)	2562 (บาท)	2563 (บาท)	2564 (บาท)	2565 (บาท)			
1	โครงการลดภาวะโลกร้อนใช้ถุงผ้าแทนถุงพลาสติก	เพื่อสร้างจิตสำนึกให้ ประชาชนลดการใช้ ถุงพลาสติก	ร้อยละ 60 ของครัวเรือนที่ ลดการใช้ถุงพลาสติก	5,000	5,000	5,000	5,000	5,000	ร้อยละของ ครัวเรือนที่ลดการ ใช้ถุงพลาสติก	ครัวเรือนในตำบล ไทยวาสร่วมมือ ร่วมใจลดการใช้ ถุงพลาสติก	สำนักปลัด
รวม	1 โครงการ	-	-	5,000	5,000	5,000	5,000	5,000	-	-	-

รายละเอียดโครงการพัฒนา
แผนพัฒนาท้องถิ่น (พ.ศ.2561 - 2565)
องค์การบริหารส่วนตำบลไทยวาส อำเภอนครชัยศรี จังหวัดนครปฐม

ยุทธศาสตร์จังหวัดที่ 2 เพิ่มขีดความสามารถในการแข่งขันด้านการท่องเที่ยวเชิงประวัติศาสตร์และวัฒนธรรมให้อยู่ในระดับต้นของประเทศ

- ยุทธศาสตร์การพัฒนาขององค์กรปกครองส่วนท้องถิ่นในเขตจังหวัดที่ 4 การพัฒนาด้านสิ่งแวดล้อมและการท่องเที่ยว

5. ยุทธศาสตร์พัฒนาด้านสิ่งแวดล้อมและการท่องเที่ยว

5.2 แผนงานสร้างความเข้มแข็งของชุมชน

แบบ ผ.02

ที่	โครงการ/กิจกรรม	วัตถุประสงค์	เป้าหมาย (ผลผลิตของโครงการ)	งบประมาณและที่ผ่านมา					ตัวชี้วัด (KPI)	ผลลัพธ์ที่คาดว่าจะได้รับ	หน่วยงาน รับผิดชอบหลัก
				2561 (บาท)	2562 (บาท)	2563 (บาท)	2564 (บาท)	2565 (บาท)			
1	โครงการส่งเสริมการท่องเที่ยวตำบลไทยวาส	เพื่อส่งเสริมการท่องเที่ยวตำบลไทยวาส	แหล่งท่องเที่ยวใหม่ จำนวน 1 แห่ง	100,000	100,000	-	20,000	20,000	จำนวนแหล่งท่องเที่ยวที่ได้รับการส่งเสริม	การท่องเที่ยวของตำบลไทยวาสเป็นที่รู้จักมากขึ้น และเพิ่มรายได้ให้กับประชาชนในตำบลมากขึ้น	สำนักปลัด
2	โครงการปรับปรุงภูมิทัศน์ริมแม่น้ำนครชัยศรีพร้อมก่อสร้างแฟรมน้ำบริเวณวัดไทยวาส	เพื่อส่งเสริมการท่องเที่ยวตำบลไทยวาสในการยกระดับคุณภาพแหล่งท่องเที่ยวตำบลไทยวาส	แพขนาดกว้าง 10.3 เมตร ยาว 15.00 เมตร หรือมีพื้นที่ไม่น้อยกว่า 154.5 ตารางเมตร	2,000,000	-	2,000,000	2,000,000	-	จำนวนแหล่งท่องเที่ยวที่ได้รับการส่งเสริม	การท่องเที่ยวของตำบลไทยวาสเป็นที่รู้จักมากขึ้น และเพิ่มรายได้ให้กับประชาชนในตำบลมากขึ้น	สำนักปลัด/ กองช่าง
รวม	2 โครงการ	-	-	2,100,000	100,000	2,000,000	2,020,000	20,000	-	-	-

รายละเอียดโครงการพัฒนา
แผนพัฒนาท้องถิ่น (พ.ศ.2561 - 2565)
องค์การบริหารส่วนตำบลไทยวาส อำเภอนครชัยศรี จังหวัดนครปฐม

ยุทธศาสตร์จังหวัดที่ 3 เพิ่มขีดความสามารถในการแข่งขันด้านการท่องเที่ยวเชิงประวัติศาสตร์และวัฒนธรรมให้อยู่ในระดับต้นของประเทศ

- ยุทธศาสตร์การพัฒนาขององค์กรปกครองส่วนท้องถิ่นในเขตจังหวัดที่ 4 การพัฒนาด้านสิ่งแวดล้อมและการท่องเที่ยว

แบบ ผ.02

5. ยุทธศาสตร์การพัฒนาด้านสิ่งแวดล้อมและการท่องเที่ยว

5.3 แผนงานเคหะและชุมชน

ที่	โครงการ/กิจกรรม	วัตถุประสงค์	เป้าหมาย (ผลผลิตของโครงการ)	งบประมาณและที่ผ่านมา					ตัวชี้วัด (KPI)	ผลลัพธ์ที่คาดว่าจะได้รับ	หน่วยงาน รับผิดชอบ หลัก
				2561 (บาท)	2562 (บาท)	2563 (บาท)	2564 (บาท)	2565 (บาท)			
1	โครงการลดขยะ ลดภาระของชุมชนตำบลไทยวาส	เพื่อให้ประชาชนมีจิตสำนึกในการลดปริมาณขยะในครัวเรือนและชุมชน	ร้อยละ 70 ของครัวเรือนทั้งหมดในตำบลในการแยกขยะอย่างถูกวิธี	40,000	40,000	40,000	40,000	40,000	ร้อยละของครัวเรือนทั้งหมดในตำบลในการแยกขยะอย่างถูกวิธี	ประชาชนมีจิตสำนึกในการลดปริมาณขยะในครัวเรือนและชุมชน	สำนักปลัด/ กองคลัง
2	โครงการกำจัดขยะมูลฝอยและสิ่งปฏิกูล	ลดปริมาณขยะในชุมชน	จำนวน 12 ครั้ง/ปี	480,000	480,000	450,000	450,000	450,000	จำนวนครั้งที่ได้ดำเนินการทิ้ง	ปริมาณขยะในพื้นที่ลดลง	สำนักปลัด/ กองคลัง
3	โครงการขุดลอกท่อระบายน้ำหมู่บ้านยายห้อย หมู่ที่ 1	เพื่อแก้ไขปัญหาน้ำท่วมขังบ้านเรือนประชาชนและแก้ไขปัญหาสุขภาวะอนามัยของประชาชน	ยาว 200 เมตร	-	30,000	-	30,000		ร้อยละของประชาชนที่มีความพึงพอใจ	ลดปัญหาน้ำท่วมขังบ้านเรือนประชาชนและปัญหาสุขภาวะอนามัยที่เหมาะสม	สำนักปลัด/ กองช่าง
รวม	3 โครงการ	-	-	520,000	550,000	490,000	520,000	490,000	-	-	-

รายละเอียดโครงการพัฒนา
แผนพัฒนาท้องถิ่น (พ.ศ.2561 - 2565)
องค์การบริหารส่วนตำบลไทรยาวาส อำเภอนครชัยศรี จังหวัดนครปฐม

ยุทธศาสตร์จังหวัดที่ 3 การพัฒนาคุณภาพชีวิตของประชาชน การเสริมสร้างความมั่นคงและสังคมคุณภาพอย่างยั่งยืน

- ยุทธศาสตร์การพัฒนาขององค์การปกครองส่วนท้องถิ่นในเขตจังหวัดที่ 4 การพัฒนาด้านสิ่งแวดล้อมและการท่องเที่ยว

แบบ ผ.02

5. ยุทธศาสตร์การพัฒนาด้านสิ่งแวดล้อมและการท่องเที่ยว

5.4 แผนงานการเกษตร

ที่	โครงการ/กิจกรรม	วัตถุประสงค์	เป้าหมาย (ผลผลิตของโครงการ)	งบประมาณและที่ผ่านมา					ตัวชี้วัด (KPI)	ผลลัพธ์ที่คาดว่าจะได้รับ	หน่วยงานรับผิดชอบหลัก
				2561 (บาท)	2562 (บาท)	2563 (บาท)	2564 (บาท)	2565 (บาท)			
1	โครงการคลองสายน้ำใส ไทยาวาสร่วมใจพัฒนา	เพื่อพัฒนาแหล่งน้ำต่างๆ ในพื้นที่ให้มีสภาพสวยงาม และเหมาะสม	จำนวน 12 คลอง	15,000	15,000	15,000	15,000	15,000	จำนวนคลองที่ได้รับการพัฒนา	แหล่งน้ำ คลองสาขาต่างๆ มีสภาพสวยงาม และเหมาะสม	สำนักปลัด/กองช่าง
2	โครงการรกรักน้ำ รักป่า รักษาแผ่นดิน	เพื่อพัฒนาแหล่งน้ำ และพื้นที่ต่างๆ ในตำบลให้มีสภาพสวยงาม และเหมาะสม	ร้อยละ 60 ของพื้นที่เป้าหมายที่ได้รับการพัฒนา	40,000	40,000	40,000	40,000	40,000	ร้อยละของพื้นที่เป้าหมายที่ได้รับการพัฒนา	แหล่งน้ำ และพื้นที่ต่างๆ ในตำบลให้มีสภาพสวยงาม และเหมาะสม	สำนักปลัด
3	โครงการฝึกอบรมการบำบัดน้ำเสียด้วย EM Ball	เพื่อรณรงค์ให้หน่วยงานและประชาชนเห็นความสำคัญของการบำบัดน้ำเสีย	ร้อยละ 50 ของหน่วยงานและประชาชนที่เข้ารับการอบรม	-	2,500	-	2,500	2,500	ร้อยละของหน่วยงานและประชาชนที่เห็นความสำคัญของการบำบัดน้ำเสีย	หน่วยงานและประชาชนเห็นความสำคัญของการบำบัดน้ำเสีย	สำนักปลัด

ยุทธศาสตร์จังหวัดที่ 3 การพัฒนาคุณภาพชีวิตของประชาชน การเสริมสร้างความมั่นคงและสังคมคุณภาพอย่างยั่งยืน

- ยุทธศาสตร์การพัฒนาขององค์กรปกครองส่วนท้องถิ่นในเขตจังหวัดที่ 4 การพัฒนาด้านสิ่งแวดล้อมและการท่องเที่ยว

แบบ ผ.02

5. ยุทธศาสตร์การพัฒนาด้านสิ่งแวดล้อมและการท่องเที่ยว

5.4 แผนงานการเกษตร

ที่	โครงการ/กิจกรรม	วัตถุประสงค์	เป้าหมาย (ผลผลิตของโครงการ)	งบประมาณและที่ผ่านมา					ตัวชี้วัด (KPI)	ผลลัพธ์ที่คาดว่าจะได้รับ	หน่วยงาน รับผิดชอบ หลัก
				2561 (บาท)	2562 (บาท)	2563 (บาท)	2564 (บาท)	2565 (บาท)			
4	โครงการฝึกอบรมการทำน้ำหมักจุลินทรีย์	เพื่อรณรงค์ให้หน่วยงานและประชาชนเห็นความสำคัญของการรักษาสิ่งแวดล้อม	ร้อยละ 50 ของหน่วยงานและประชาชนที่เข้ารับการอบรม	-	2,500	-	2,500	2,500	ร้อยละของหน่วยงานและประชาชนที่เห็นความสำคัญของการบำบัดน้ำเสีย	หน่วยงานและประชาชนเห็นความสำคัญของการรักษาสิ่งแวดล้อม	สำนักปลัด
5	โครงการฝึกอบรมให้ความรู้การจัดการของเสียอันตรายจากชุมชน	เพื่อรณรงค์ให้หน่วยงานและประชาชนเห็นความสำคัญของการรักษาสิ่งแวดล้อม	ร้อยละ 50 ของหน่วยงานและประชาชนที่เข้ารับการอบรม	-	2,500	-	2,500	-	ร้อยละของหน่วยงานและประชาชนที่เห็นความสำคัญของการรักษาสิ่งแวดล้อม	หน่วยงานและประชาชนเห็นความสำคัญของการรักษาสิ่งแวดล้อม	สำนักปลัด
6	โครงการปรับปรุง บำรุงรักษาคูคลองสาธารณะในตำบลไทยवास	เพื่อพัฒนาแหล่งน้ำต่างๆในพื้นที่ให้มีสภาพสวยงาม และเหมาะสม	คูคลองสาธารณะจำนวน 8 คูคลอง	-	-	200,000	-	200,000	จำนวนคูคลองที่ได้รับการพัฒนา	แหล่งน้ำ คลอง สาขาต่างๆมีสภาพสวยงาม และเหมาะสม	สำนักปลัด/ กองช่าง
7	โครงการสวนสาธารณะเพื่อชุมชน	เพื่อส่งเสริมให้มีสวนสาธารณะในพื้นที่ให้มีสภาพสวยงาม และเหมาะสม	สวนสาธารณะจำนวน 1 แห่ง	-	100,000	20,000	20,000	20,000	จำนวนสวนสาธารณะที่ได้พัฒนา	สวนสาธารณะมีสภาพสวยงาม และเหมาะสม	สำนักปลัด/ กองช่าง
รวม	7 โครงการ	-	-	55,000	162,500	275,000	82,500	280,000	-	-	-

รายละเอียดโครงการพัฒนา
แผนพัฒนาท้องถิ่น (พ.ศ.2561 - 2565)
องค์การบริหารส่วนตำบลไทยวาส อำเภอนครชัยศรี จังหวัดนครปฐม

ยุทธศาสตร์จังหวัดที่ 3 การพัฒนาคุณภาพชีวิตของประชาชน การเสริมสร้างความมั่นคงและสังคมคุณภาพอย่างยั่งยืน

- ยุทธศาสตร์การพัฒนาขององค์กรปกครองส่วนท้องถิ่นในเขตจังหวัดที่ 5 การพัฒนาด้านการบริหารจัดการที่ดี

แบบ ผ.02

6. ยุทธศาสตร์การพัฒนาด้านประสิทธิภาพการบริหารและการจัดการที่ดี

6.1 แผนงานบริหารทั่วไป

ที่	โครงการ/กิจกรรม	วัตถุประสงค์	เป้าหมาย (ผลผลิตของโครงการ)	งบประมาณและที่ผ่านมา					ตัวชี้วัด (KPI)	ผลลัพธ์ที่คาดว่าจะได้รับ	หน่วยงาน รับผิดชอบหลัก
				2561 (บาท)	2562 (บาท)	2563 (บาท)	2564 (บาท)	2565 (บาท)			
1	โครงการสำรวจความพึงพอใจและความคิดเห็นของประชาชนต่อการปฏิบัติงานของ อบต.ไทยวาส	เพื่อนำผลที่ได้รับจากการสำรวจไปพัฒนาปรับปรุงการปฏิบัติงานให้มีประสิทธิภาพมากยิ่งขึ้น	การประเมินความพึงพอใจต่อการปฏิบัติงานของ อบต.ไทยวาส จำนวน 1 ครั้ง/ปี	20,000	20,000	18,000	18,000	18,000	จำนวนครั้งของการประเมินความพึงพอใจต่อการปฏิบัติงานของ อบต.ไทยวาส	เพื่อประสิทธิภาพในการปฏิบัติงานของ อบต.ให้สอดคล้องกับความต้องการของประชาชนในตำบล	สำนักปลัด
2	โครงการจัดเก็บข้อมูลพื้นฐานทั่วไป เพื่อการจัดทำแผนพัฒนาท้องถิ่น ตามภารกิจที่เกี่ยวข้องของตำบลไทยวาส	เพื่อจัดเก็บข้อมูลพื้นฐานทั่วไปของชุมชนอย่างครบถ้วน และนำข้อมูลดังกล่าวมาดำเนินการจัดทำแผนฯ	ร้อยละ 70 ของครัวเรือนที่ดำเนินการจัดเก็บข้อมูล	15,000	15,000	15,000	15,000	15,000	ร้อยละของครัวเรือนที่ดำเนินการจัดเก็บข้อมูล	นำข้อมูลที่ได้จากการสำรวจมาใช้ในการดำเนินการพัฒนาและแก้ไขปัญหาเพื่อตอบสนองความต้องการของประชาชนให้มากที่สุด	สำนักปลัด

ยุทธศาสตร์จังหวัดที่ 3 การพัฒนาคุณภาพชีวิตของประชาชน การเสริมสร้างความมั่นคงและสังคมคุณภาพอย่างยั่งยืน

- ยุทธศาสตร์การพัฒนาขององค์กรปกครองส่วนท้องถิ่นในเขตจังหวัดที่ 5 การพัฒนาด้านการบริหารจัดการที่ดี

แบบ ผ.02

6. ยุทธศาสตร์การพัฒนาด้านประสิทธิภาพการบริหารและการจัดการที่ดี

6.1 แผนงานบริหารทั่วไป

ที่	โครงการ/กิจกรรม	วัตถุประสงค์	เป้าหมาย (ผลผลิตของโครงการ)	งบประมาณและที่ผ่านมา					ตัวชี้วัด (KPI)	ผลลัพธ์ที่คาดว่าจะ ได้รับ	หน่วยงาน รับผิดชอบ หลัก
				2561 (บาท)	2562 (บาท)	2563 (บาท)	2564 (บาท)	2565 (บาท)			
3	โครงการฝึกอบรมและศึกษาดูงานเพื่อเพิ่มประสิทธิภาพในการปฏิบัติงานของผู้บริหารท้องถิ่น สมาชิกสภา อบต. พนักงานส่วนตำบล และพนักงานจ้าง	เพื่อให้ผู้บริหารท้องถิ่น สมาชิกสภา อบต. พนักงานส่วนตำบล และพนักงานจ้างมีความรู้ ความเข้าใจการปฏิบัติงานได้อย่างมีประสิทธิภาพและเหมาะสม	ร้อยละ 80 ของผู้บริหารท้องถิ่น สมาชิกสภา อบต. พนักงานส่วนตำบล และพนักงานจ้างที่ได้รับการอบรม	200,000	200,000	-	-	-	ร้อยละของผู้บริหารท้องถิ่น สมาชิกสภา อบต. พนักงานส่วนตำบล และพนักงานจ้างที่ ได้รับการอบรม	ผู้บริหารท้องถิ่น สมาชิกสภา อบต. พนักงานส่วนตำบล และพนักงานจ้างมีความรู้ ความเข้าใจ การปฏิบัติงานได้อย่างมีประสิทธิภาพและเหมาะสม	สำนักปลัด
4	โครงการฝึกอบรมกฎหมาย ระเบียบ แผนงานเพื่อเพิ่มประสิทธิภาพในการปฏิบัติงานของผู้บริหารท้องถิ่น สมาชิกสภา อบต. พนักงานส่วนตำบล และพนักงานจ้าง	เพื่อให้ผู้บริหารท้องถิ่น สมาชิกสภา อบต. พนักงานส่วนตำบล และพนักงานจ้างมีความรู้ ความเข้าใจในกฎหมาย ระเบียบ แผนงานต่างๆ	ร้อยละ 80 ของผู้บริหารท้องถิ่น สมาชิกสภา อบต. พนักงานส่วนตำบล และพนักงานจ้างที่ ได้รับการอบรม	20,000	20,000	20,000	20,000	20,000	ร้อยละของผู้บริหารท้องถิ่น สมาชิกสภา อบต. พนักงานส่วนตำบล และพนักงานจ้างที่ ได้รับการอบรม	ผู้บริหารท้องถิ่น สมาชิกสภา อบต. พนักงานส่วนตำบล และพนักงานจ้างมีความรู้ ความเข้าใจ ในกฎหมาย ระเบียบ แผนงานต่างๆ	สำนักปลัด

ยุทธศาสตร์จังหวัดที่ 3 การพัฒนาคุณภาพชีวิตของประชาชน การเสริมสร้างความมั่นคงและสังคมคุณภาพอย่างยั่งยืน

- ยุทธศาสตร์การพัฒนาขององค์กรปกครองส่วนท้องถิ่นในเขตจังหวัดที่ 5 การพัฒนาด้านการบริหารจัดการที่ดี

แบบ ผ.02

6. ยุทธศาสตร์การพัฒนาด้านประสิทธิภาพการบริหารและการจัดการที่ดี

6.1 แผนงานบริหารทั่วไป

ที่	โครงการ/กิจกรรม	วัตถุประสงค์	เป้าหมาย (ผลผลิตของโครงการ)	งบประมาณและที่ผ่านมา					ตัวชี้วัด (KPI)	ผลลัพธ์ที่คาดว่าจะได้รับ	หน่วยงาน รับผิดชอบหลัก
				2561 (บาท)	2562 (บาท)	2563 (บาท)	2564 (บาท)	2565 (บาท)			
5	โครงการฝึกอบรมเสริมสร้างการป้องกันและปราบปรามการทุจริต ป้องกันผลประโยชน์ทับซ้อน	เพื่อให้ผู้บริหารท้องถิ่น สมาชิกสภา อบต. พนักงานส่วนตำบล และพนักงานจ้างมีความเข้าใจการป้องกันการทุจริต และผลประโยชน์ทับซ้อน	ร้อยละ 80 ของผู้บริหารท้องถิ่น สมาชิกสภา อบต. พนักงานส่วนตำบล และพนักงานจ้างมีความเข้าใจการป้องกันการทุจริต และผลประโยชน์ทับซ้อน	10,000	10,000	10,000	10,000	10,000	ร้อยละของผู้บริหารท้องถิ่น สมาชิกสภา อบต. พนักงานส่วนตำบล และพนักงานจ้างที่ป้องกันการทุจริต และผลการอบรม	ผู้บริหารท้องถิ่น สมาชิกสภา อบต. พนักงานส่วนตำบล และพนักงานจ้างมีความเข้าใจการป้องกันการทุจริต และผลประโยชน์ทับซ้อน	สำนักปลัด
6	โครงการให้ความรู้เรื่องแผนที่ภาษี และความรู้ด้านภาษี	เพื่อให้ผู้บริหาร พนักงาน และประชาชนมีความรู้ระบบแผนที่ภาษี	ผู้บริหาร พนักงาน และประชาชนทั่วไป	-	5,000	10,000	10,000	10,000	ผู้บริหาร พนักงาน และประชาชนมีความรู้ระบบแผนที่ภาษี	ผู้บริหาร พนักงาน และประชาชนมีความรู้ระบบแผนที่ภาษี	กองคลัง
7	โครงการอบรมเชิงปฏิบัติการการเพิ่มประสิทธิภาพปฏิบัติงานของผู้บริหารท้องถิ่น สมาชิกสภา อบต. พนักงานส่วนตำบล และพนักงานจ้าง (OD)	เพื่อให้ผู้บริหารท้องถิ่น สมาชิกสภา อบต. พนักงานส่วนตำบล และพนักงานจ้างมีความรู้ ความเข้าใจการปฏิบัติงานได้อย่างมีประสิทธิภาพและเหมาะสม	ร้อยละ 80 ของผู้บริหารท้องถิ่น สมาชิกสภา อบต. พนักงานส่วนตำบล และพนักงานจ้างที่ได้รับการอบรม	-	-	150,000	150,000	150,000	ร้อยละของผู้บริหารท้องถิ่น สมาชิกสภา อบต. พนักงานส่วนตำบล และพนักงานจ้างที่ปฏิบัติงานได้อย่างมีประสิทธิภาพและเหมาะสม	ผู้บริหารท้องถิ่น สมาชิกสภา อบต. พนักงานส่วนตำบล และพนักงานจ้างมีความรู้ ความเข้าใจ การปฏิบัติงานได้อย่างมีประสิทธิภาพและเหมาะสม	สำนักปลัด
รวม	7 โครงการ	-	-	265,000	270,000	223,000	223,000	223,000	-	-	170 -

รายละเอียดโครงการพัฒนา
แผนพัฒนาท้องถิ่น (พ.ศ.2561 - 2565)
องค์การบริหารส่วนตำบลไทยาวาส อำเภอนครชัยศรี จังหวัดนครปฐม

ยุทธศาสตร์จังหวัดที่ 3 การพัฒนาคุณภาพชีวิตของประชาชน การเสริมสร้างความมั่นคงและสังคมคุณภาพอย่างยั่งยืน

- ยุทธศาสตร์การพัฒนาขององค์กรปกครองส่วนท้องถิ่นในเขตจังหวัดที่ 5 การพัฒนาด้านการบริหารจัดการที่ดี

6. ยุทธศาสตร์การพัฒนาด้านประสิทธิภาพการบริหารและการจัดการที่ดี

6.2 แผนงานสร้างความเข้มแข็งของชุมชน

แบบ ผ.02

ที่	โครงการ/กิจกรรม	วัตถุประสงค์	เป้าหมาย (ผลผลิตของโครงการ)	งบประมาณและที่ผ่านมา					ตัวชี้วัด (KPI)	ผลลัพธ์ที่คาดว่าจะได้รับ	หน่วยงาน รับผิดชอบหลัก
				2561 (บาท)	2562 (บาท)	2563 (บาท)	2564 (บาท)	2565 (บาท)			
1	โครงการเวทีประชาคมระดับหมู่บ้าน เพื่อส่งเสริมสนับสนุนการจัดทำแผนชุมชน	เพื่อให้ประชาชนได้เสนอปัญหาความต้องการในการพัฒนาชุมชน	ร้อยละ 70 ของประชาชนที่เข้าร่วมเวทีประชาคม	20,000	20,000	20,000	20,000	20,000	ร้อยละของประชาชนที่เข้าร่วมเวทีประชาคม	สามารถตอบสนองความต้องการในการพัฒนาได้ตรงจุด	สำนักปลัด
2	โครงการเวทีประชาคม เพื่อรับฟังปัญหาความต้องการของประชาชน	เพื่อให้ประชาชนได้เสนอปัญหาความต้องการในการแก้ไขปัญหา	ร้อยละ 70 ของประชาชนที่เข้าร่วมเวทีประชาคม	20,000	20,000	10,000	10,000	10,000	ร้อยละของประชาชนที่เข้าร่วมเวทีประชาคม	สามารถแก้ไขปัญหาความต้องการได้อย่างมีประสิทธิภาพ	สำนักปลัด
3	โครงการเวทีประชาคมระดับตำบล และรับฟังความคิดเห็นของประชาชน	เพื่อให้ประชาชนได้เสนอปัญหาความต้องการในการพัฒนาตำบล	ร้อยละ 70 ของประชาชนที่เข้าร่วมเวทีประชาคม	10,000	10,000	10,000	10,000	10,000	ร้อยละของประชาชนที่เข้าร่วมเวทีประชาคม	สามารถแก้ไขปัญหาความต้องการได้อย่างมีประสิทธิภาพ	สำนักปลัด

ยุทธศาสตร์จังหวัดที่ 3 การพัฒนาคุณภาพชีวิตของประชาชน การเสริมสร้างความมั่นคงและสังคมคุณภาพอย่างยั่งยืน

- ยุทธศาสตร์การพัฒนาขององค์กรปกครองส่วนท้องถิ่นในเขตจังหวัดที่ 5 การพัฒนาด้านการบริหารจัดการที่ดี

แบบ ผ.02

6. ยุทธศาสตร์การพัฒนาด้านประสิทธิภาพการบริหารและการจัดการที่ดี

6.2 แผนงานสร้างความเข้มแข็งของชุมชน

ที่	โครงการ/กิจกรรม	วัตถุประสงค์	เป้าหมาย (ผลผลิตของโครงการ)	งบประมาณและที่ผ่านมา					ตัวชี้วัด (KPI)	ผลลัพธ์ที่คาดว่าจะได้รับ	หน่วยงาน รับผิดชอบ หลัก
				2561 (บาท)	2562 (บาท)	2563 (บาท)	2564 (บาท)	2565 (บาท)			
4	โครงการอบรมสัมมนาผู้นำกลุ่มและผู้นำชุมชนในการบริหารจัดการและพัฒนาท้องถิ่น	เพื่อส่งเสริมการมีส่วนร่วมและให้ความรู้แก่ประชาชน	ร้อยละ 70 ของผู้นำกลุ่มและผู้นำชุมชนในการเข้าร่วมอบรมการบริหารจัดการและพัฒนาท้องถิ่น	-	20,000	20,000	-	-	ร้อยละของผู้นำกลุ่มและผู้นำชุมชนในการเข้าร่วมอบรมการบริหารจัดการและพัฒนาท้องถิ่นได้อย่างเหมาะสมและมีประสิทธิภาพ	ผู้นำกลุ่มและผู้นำชุมชนสามารถนำความรู้ในการบริหารจัดการและพัฒนาท้องถิ่นได้อย่างเหมาะสมและมีประสิทธิภาพ	สำนักปลัด
5	โครงการธรรมาภิบาลด้านการบริหารจัดการองค์กร	เพื่อส่งเสริมให้ผู้บริหาร สมาชิกสภา อบต. และบุคลากรในองค์กรนำหลักธรรมาภิบาลมาใช้ในการบริหารจัดการ	ร้อยละ 10๐ ของผู้บริหาร สมาชิกสภา อบต. และบุคลากรได้รับการส่งเสริมความรู้ตามหลักธรรมาภิบาล	15,000	15,000	15,000	15,000	15,000	ร้อยละของผู้บริหาร สมาชิกสภา อบต. และบุคลากรที่ได้รับการส่งเสริมความรู้ตามหลักธรรมาภิบาล	ผู้บริหาร สมาชิกสภา อบต. และบุคลากรได้รับเพิ่มพูนความรู้ในการบริหารจัดการตามหลักธรรมาภิบาล และสามารถนำไปปฏิบัติได้อย่างเหมาะสม	สำนักปลัด

ยุทธศาสตร์จังหวัดที่ 3 การพัฒนาคุณภาพชีวิตของประชาชน การเสริมสร้างความมั่นคงและสังคมคุณภาพอย่างยั่งยืน

- ยุทธศาสตร์การพัฒนาขององค์กรปกครองส่วนท้องถิ่นในเขตจังหวัดที่ 5 การพัฒนาด้านการบริหารจัดการที่ดี

แบบ ผ.02

6. ยุทธศาสตร์พัฒนาด้านประสิทธิภาพการบริหารและการจัดการที่ดี

6.2 แผนงานสร้างความเข้มแข็งของชุมชน

ที่	โครงการ/กิจกรรม	วัตถุประสงค์	เป้าหมาย (ผลผลิตของโครงการ)	งบประมาณและที่ผ่านมา					ตัวชี้วัด (KPI)	ผลลัพธ์ที่คาดว่าจะได้รับ	หน่วยงาน รับผิดชอบหลัก
				2561 (บาท)	2562 (บาท)	2563 (บาท)	2564 (บาท)	2565 (บาท)			
6	โครงการอบต.ไทยवास ออกหน่วยเคลื่อนที่ บริการประชาชน	เพื่อให้บริการเชิงรุกกับ ประชาชนในตำบล และเพื่อเป็นการอำนวยความสะดวกแก่ ประชาชนในตำบล	ร้อยละ 70 ของประชาชน ที่เข้าร่วมกิจกรรม	30,000	30,000	20,000	20,000	20,000	ร้อยละของ ประชาชนที่ เข้าร่วม กิจกรรม	ประชาชนได้รับการ ในด้านต่างๆ อย่างทั่วถึง และได้รับความสะดวก	สำนักปลัด/ กองคลัง/ กองช่าง
7	โครงการอุดหนุนกองทุนสวัสดิการชุมชนตำบลไทย वास	เพื่อจ่ายเป็นเงินอุดหนุน กองทุนสวัสดิการชุมชน ในการส่งเสริมการมีส่วนร่วม ของประชาชนในการ ดำเนินการเพื่อสวัสดิการ ชุมชนและความเป็นอยู่ที่ดี	ร้อยละ 40 ของประชาชน ตำบลไทยवास	80,000	80,000	80,000	80,000	80,000	ร้อยละของ ประชาชน ตำบลไทย वासในการ เข้าร่วม กองทุน สวัสดิการ ชุมชน	กองทุนสวัสดิการชุมชน มีงบประมาณในการ บริหารจัดการเพื่อให้ ประชาชนเห็น ความสำคัญของการ รวมกลุ่มและการออม ทรัพย์	สำนักปลัด
8	โครงการฝึกอบรมการจัดทำแผนพัฒนาท้องถิ่น และการประชาคมท้องถิ่น เพื่อส่งเสริม สนับสนุนการจัดทำแผนพัฒนาหมู่บ้าน	เพื่อให้ประชาชนมีความรู้ เรื่องการจัดทำ แผนพัฒนาท้องถิ่น และ การประชาคมท้องถิ่น ใน การส่งเสริม สนับสนุน การจัดทำแผนพัฒนา หมู่บ้าน	ร้อยละ 60 ของประชาชน ที่เข้าร่วมโครงการ	-	-	10,000	10,000	10,000	ร้อยละของ ประชาชนที่ เข้าร่วม โครงการ	ประชาชนมีความรู้เรื่อง การจัดทำแผนพัฒนา ท้องถิ่น และการ ประชาคมท้องถิ่น ใน การส่งเสริม สนับสนุน การจัดทำแผนพัฒนา หมู่บ้าน	สำนักปลัด
รวม	8 โครงการ	-	-	95,000	115,000	95,000	75,000	165,000	-	-	-

รายละเอียดโครงการพัฒนา
แผนพัฒนาท้องถิ่น (พ.ศ.2561 - 2565)
องค์การบริหารส่วนตำบลไทยวาส อำเภอนครชัยศรี จังหวัดนครปฐม

ยุทธศาสตร์จังหวัดที่ 3 การพัฒนาคุณภาพชีวิตของประชาชน การเสริมสร้างความมั่นคงและสังคมคุณภาพอย่างยั่งยืน

- ยุทธศาสตร์การพัฒนาขององค์กรปกครองส่วนท้องถิ่นในเขตจังหวัดที่ 5 การพัฒนาด้านการบริหารจัดการที่ดี

6. ยุทธศาสตร์การพัฒนาด้านประสิทธิภาพการบริหารและการจัดการที่ดี

6.3 แผนงานเคหะและชุมชน

แบบ ผ.02

ที่	โครงการ/กิจกรรม	วัตถุประสงค์	เป้าหมาย (ผลผลิตของโครงการ)	งบประมาณและที่มา					ตัวชี้วัด (KPI)	ผลลัพธ์ที่คาดว่าจะ ได้รับ	หน่วยงานที่ รับผิดชอบ
				2561 (บาท)	2562 (บาท)	2563 (บาท)	2564 (บาท)	2565 (บาท)			
1	โครงการฝึกอบรมให้ความรู้ พรบ.ควบคุมอาคาร พ.ศ.2522 และที่แก้ไขเพิ่มเติม	เพื่อให้ผู้บริหาร พนักงาน และประชาชนมีความรู้เกี่ยวกับ พรบ.ควบคุมอาคาร	ผู้บริหาร พนักงาน และประชาชนทั่วไป	-	5,000	5,000	5,000	5,000	ผู้บริหาร พนักงาน และประชาชนมีความรู้เกี่ยวกับ พรบ. ควบคุมอาคาร	ผู้บริหาร พนักงาน และประชาชนมีความรู้เกี่ยวกับ พรบ.ควบคุมอาคาร	กองช่าง
2	โครงการฝึกอบรมให้ความรู้ พรบ.ขุดดิน ถมดิน พ.ศ.2543 และที่แก้ไขเพิ่มเติม	เพื่อให้ผู้บริหาร พนักงาน และประชาชนมีความรู้เกี่ยวกับ พรบ.ขุดดิน ถมดิน	ผู้บริหาร พนักงาน และประชาชนทั่วไป	-	5,000	5,000	5,000	5,000	ผู้บริหาร พนักงาน และประชาชนมีความรู้เกี่ยวกับ พรบ.ขุดดิน ถมดิน	ผู้บริหาร พนักงาน และประชาชนมีความรู้เกี่ยวกับ พรบ.ขุดดิน ถมดิน	กองช่าง
รวม	2 โครงการ	-	-	-	10,000	10,000	10,000	10,000	-	-	-

รายละเอียดโครงการพัฒนา
แผนพัฒนาท้องถิ่น (พ.ศ.2561 - 2565)
องค์การบริหารส่วนตำบลไทยวาส อำเภอนครชัยศรี จังหวัดนครปฐม

ยุทธศาสตร์จังหวัดที่ 3 การพัฒนาคุณภาพชีวิตของประชาชน การเสริมสร้างความมั่นคงและสังคมคุณภาพอย่างยั่งยืน

- ยุทธศาสตร์การพัฒนาขององค์กรปกครองส่วนท้องถิ่นในเขตจังหวัดที่ 5 การพัฒนาด้านการบริหารจัดการที่ดี

แบบ ผ.02

6. ยุทธศาสตร์พัฒนาด้านประสิทธิภาพการบริหารและการจัดการที่ดี

6.4 แผนงานงบกลาง

ที่	โครงการ/กิจกรรม	วัตถุประสงค์	เป้าหมาย (ผลผลิตของโครงการ)	งบประมาณและที่ผ่านมา					ตัวชี้วัด (KPI)	ผลลัพธ์ที่คาดว่าจะได้รับ	หน่วยงาน รับผิดชอบ หลัก
				2561 (บาท)	2562 (บาท)	2563 (บาท)	2564 (บาท)	2565 (บาท)			
1	โครงการสมทบกองทุนหลักประกันสุขภาพระดับท้องถิ่น	เพื่อจ่ายเป็นเงินสมทบให้กับ สปสช.	ร้อยละ 50 ของเงินที่ได้รับการจัดสรรจากกองทุน	130,000	130,000	130,000	130,000	130,000	ร้อยละของเงินที่ได้รับการจัดสรรจากกองทุน.	ประชาชนได้รับการบริการด้านสาธารณสุขอย่างทั่วถึง และมีหลักประกันสุขภาพระดับตำบลอย่างทั่วถึง	กองคลัง
2	โครงการสมทบกองทุนสวัสดิการชุมชนตำบลไทยวาส	เพื่อจ่ายเป็นเงินสมทบกองทุนสวัสดิการชุมชน	อัตรา 1 ส่วน	132,000	132,000	132,000	132,000	132,000	อัตราส่วนของการสมทบ	กองทุนสวัสดิการชุมชนมีงบประมาณในการบริหารจัดการ	สำนักปลัด/ กองคลัง
รวม	2 โครงการ	-	-	262,000	262,000	262,000	262,000	262,000	-	-	-

รายละเอียดโครงการพัฒนา
แผนพัฒนาท้องถิ่น (พ.ศ.2561 - 2565)
สำหรับ โครงการที่เกินศักยภาพขององค์กรปกครองส่วนท้องถิ่น
องค์การบริหารส่วนตำบลไทยวาส อำเภอนครชัยศรี จังหวัดนครปฐม

แบบ ผ.02/1

ก. ยุทธศาสตร์จังหวัดที่ 3 การพัฒนาคุณภาพชีวิตของประชาชน การเสริมสร้างความมั่นคงและสังคมคุณภาพอย่างยั่งยืน

ข. ยุทธศาสตร์การพัฒนาขององค์กรปกครองส่วนท้องถิ่นในเขตจังหวัดที่ 6 การพัฒนาด้านการบริการสาธารณะ

1. ยุทธศาสตร์การพัฒนาด้านการบริการสาธารณะและโครงสร้างพื้นฐาน

1.2 แผนงานอุตสาหกรรมและการโยธา

ที่	โครงการ/กิจกรรม	วัตถุประสงค์	เป้าหมาย (ผลผลิตของโครงการ)	งบประมาณและที่ผ่านมา					ตัวชี้วัด (KPI)	ผลลัพธ์ที่คาดว่าจะ ได้รับ	หน่วยงาน รับผิดชอบ หลัก
				2561 (บาท)	2562 (บาท)	2563 (บาท)	2564 (บาท)	2565 (บาท)			
หมู่ที่ 1 บ้านท่าตลาด											
1	โครงการก่อสร้างกำแพงกันตลิ่ง คสล. เลียบคลอง ขวาง หมู่ที่ 1 บ้านท่าตลาด ถึงหมู่ที่ 2 บ้านท้าย คู้ง ตำบลไทยวาส อำเภอนครชัยศรี เชื่อมต่อ ตำบลจี่วราย	เพื่อพัฒนาระบบคมนาคม ขนส่งให้มีความสะดวกและ ปลอดภัยในการเดินทางสัญจร	ก่อสร้างเขื่อนป้องกันตลิ่ง สูง 2.00 เมตร ยาว 1,965 เมตร	-	16,700,000	16,700,000	16,700,000	16,700,000	ร้อยละของ ความพึง พอใจของ ประชาชน	ลดอุบัติเหตุของ ประชาชน และ ประชาชนสัญจรไป- มา มีความสะดวก มากขึ้น	กองช่าง
หมู่ที่ 3 บ้านคลองสวนหมาก											
2	โครงการปรับปรุงถนนคอนกรีตเสริมเหล็ก (คสล.) สายเลียบคลองหลวง-คลองขวาง (ตั้งแต่สะพาน ยายจวบ หมู่ที่ 3 ถึงสามแยกบ้านนางสุภาพร อินทร์ไพบุลย์ หมู่ที่ 4 ตำบลไทยวาส เชื่อมต่อ หมู่ที่ 3 ตำบลจี่วราย	เพื่อพัฒนาระบบคมนาคม ขนส่งให้มีความสะดวกและ ปลอดภัยในการเดินทางสัญจร	กว้าง 6.๐๐ เมตร ยาว 1,855 เมตร หนาเฉลี่ย 0.15 เมตร	-	8,400,000	8,400,000	8,400,000	8,400,000	ร้อยละของ ความพึง พอใจของ ประชาชน	ลดอุบัติเหตุของ ประชาชน และ ประชาชนสัญจรไป- มา มีความสะดวก มากขึ้น	กองช่าง

ก. ยุทธศาสตร์จังหวัดที่ 3 การพัฒนาคุณภาพชีวิตของประชาชน การเสริมสร้างความมั่นคงและสังคมคุณภาพอย่างยั่งยืน

แบบ ผ.02/1

ข. ยุทธศาสตร์การพัฒนาขององค์กรปกครองส่วนท้องถิ่นในเขตจังหวัดที่ 6 การพัฒนาด้านการบริการสาธารณะ

1. ยุทธศาสตร์การพัฒนาด้านการบริการสาธารณะและโครงสร้างพื้นฐาน

1.2 แผนงานอุตสาหกรรมและการโยธา

ที่	โครงการ/กิจกรรม	วัตถุประสงค์	เป้าหมาย (ผลผลิตของโครงการ)	งบประมาณและที่ผ่านมา					ตัวชี้วัด (KPI)	ผลลัพธ์ที่คาดว่าจะ ได้รับ	หน่วยงาน รับผิดชอบ หลัก
				2561 (บาท)	2562 (บาท)	2563 (บาท)	2564 (บาท)	2565 (บาท)			
3	โครงการก่อสร้างกำแพงกันตลิ่งคอนกรีตเสริมเหล็ก (คสล.) เลียบคลองหลวง - คลองขวาง หมู่ที่ 3	เพื่อพัฒนาระบบคมนาคมขนส่งให้มีความสะดวกและปลอดภัยในการเดินทางสัญจร	ก่อสร้างกำแพงกันดินป้องกันตลิ่ง คสล. ระยะทาง 672 เมตร สูง 2 เมตร	-	-	2,000,000	1,500,000	1,540,000	ร้อยละของความพึงพอใจของประชาชน	ประชาชนมีความสะดวกและปลอดภัยในการเดินทางสัญจร	กองช่าง
หมู่ที่ 4 บ้านท่ามอญ											
4	โครงการขยายสะพาน คสล.(คลองกร่าง) สายไทรยาวาส - หอมเกร็ด หมู่ที่ 4 (พุทธมณฑลสาย 6) หมู่ที่ 4 ตำบลไทรยาวาส อำเภอนครชัยศรี เชื่อมต่อบ้านท่ามอญ หมู่ที่ 4 ตำบลไทรยาวาส อำเภอนครชัยศรี เชื่อมต่อบ้านท่ามอญ หมู่ที่ 2 ตำบลหอมเกร็ด อำเภอสสามพราน	เพื่อลดอุบัติเหตุของประชาชนและให้ประชาชนสัญจรไป-มา มีความสะดวกมากขึ้น	สะพานเดิม กว้าง 3.70 เมตร ยาว 10.00 เมตร ขยายเป็น กว้าง 6.00 เมตร ยาว 10.00 เมตร	-	1,700,000	1,700,000	1,700,000	1,700,000	ร้อยละของความพึงพอใจของประชาชน	ลดอุบัติเหตุของประชาชน และประชาชนสัญจรไป-มา มีความสะดวกมากขึ้น	กองช่าง
5	โครงการก่อสร้างกำแพงกันดินป้องกันตลิ่ง คสล. เลียบคลองรางพิบูล (ตั้งแต่สวนนางสุนันท์ ถึง บ้านนางล่อ (ท่ามอญ ซอย 3) หมู่ที่ 4 บ้านท่ามอญ ตำบลไทรยาวาส อำเภอนครชัยศรี เชื่อมต่อบ้านท่ามอญ หมู่ที่ 2 ตำบลหอมเกร็ด อำเภอสสามพราน	เพื่อพัฒนาระบบคมนาคมขนส่งให้มีความสะดวกและปลอดภัยในการเดินทางสัญจร	ก่อสร้างกำแพงกันดินป้องกันตลิ่ง คสล. ระยะทาง 415 เมตร สูง 2 เมตร	-	1,425,000	844,000	844,000	-	ร้อยละของความพึงพอใจของประชาชน	ประชาชนมีความสะดวกและปลอดภัยในการเดินทางสัญจร	กองช่าง
รวม	5 โครงการ	-	-	-	28,225,000	29,644,000	29,144,000	28,340,000	-	-	-

บัญชีครุภัณฑ์
แผนพัฒนาท้องถิ่น (พ.ศ.2561 - 2565)
องค์การบริหารส่วนตำบลไทยาวาส อำเภอนครชัยศรี จังหวัดนครปฐม

ที่	แผนงาน	หมวด	ประเภท	เป้าหมาย (ผลผลิตของครุภัณฑ์)	งบประมาณและที่ผ่านมา					หน่วยงาน รับผิดชอบ หลัก
					2561 (บาท)	2562 (บาท)	2563 (บาท)	2564 (บาท)	2565 (บาท)	
1	แผนงานบริหารงานทั่วไป	ค่าครุภัณฑ์	ครุภัณฑ์การเกษตร	ท่อสูบน้ำขนาด 16 นิ้ว จำนวน 2 เครื่อง และมอเตอร์ ขนาด 30 แรงม้า จำนวน 2 เครื่อง ติดตั้งบริเวณคลองรางพิบูล หมู่ที่ 4	300,000	-	300,000	-	-	สำนักปลัด
2	แผนงานบริหารงานทั่วไป	ค่าครุภัณฑ์	ครุภัณฑ์โฆษณาและ เผยแพร่	หอกระจายข่าวเสียงไร้สาย	-	-	300,000	-	-	สำนักปลัด
3	แผนงานรักษาความสงบภายใน	ค่าครุภัณฑ์	ครุภัณฑ์ไฟฟ้าและวิทยุ	กล้องวงจรปิด (CCTV) IP แบบมุมมองคงที่ (IP FIXED Camera) พร้อมอุปกรณ์ใน การติดตั้งครบชุด จำนวนไม่น้อยกว่า 8 ชุด กล้องโทรทัศน์วงจรปิด IP แบบมุมมอง คงที่ (IP FIXED Camera)	1,000,000	1,000,000	1,000,000	1,000,000	1,000,000	สำนักปลัด
4	แผนงานรักษาความสงบภายใน	ค่าครุภัณฑ์	ครุภัณฑ์เครื่องดับเพลิง	สายส่งน้ำดับเพลิงชนิดยางสังเคราะห์ 3 ชั้น พร้อมข้อต่อแบบสวมเร็วชนิด ทองเหลือง ขนาด 1.50 นิ้ว ยาว 20 เมตร 2 ชุด ขนาด 2.5 นิ้ว ยาว 20 เมตร จำนวน 1 ชุด	-	70,000	70,000	70,000	70,000	สำนักปลัด

บัญชีครุภัณฑ์
แผนพัฒนาท้องถิ่น (พ.ศ.2561 - 2565)
องค์การบริหารส่วนตำบลไทยาวาส อำเภอนครชัยศรี จังหวัดนครปฐม

ที่	แผนงาน	หมวด	ประเภท	เป้าหมาย (ผลผลิตของครุภัณฑ์)	งบประมาณและที่ผ่านมา					หน่วยงาน รับผิดชอบ หลัก
					2561 (บาท)	2562 (บาท)	2563 (บาท)	2564 (บาท)	2565 (บาท)	
5	แผนงานการรักษาความสงบภายใน	ค่าครุภัณฑ์	ครุภัณฑ์เครื่องดับเพลิง	หัวฉีดน้ำดับเพลิง จำนวน 1 หัว	-	30,000	35,000	-	35,000	สำนักปลัด
6	แผนงานการรักษาความสงบภายใน	ค่าครุภัณฑ์	ครุภัณฑ์เครื่องดับเพลิง	ชุดดับเพลิง จำนวน 5 ชุด	200,000	-	150,000	-	-	สำนักปลัด
7	แผนงานสาธารณสุข	ค่าครุภัณฑ์	ครุภัณฑ์อื่นๆ	เครื่องพ่นหมอกควันชนิด หมอกควัน จำนวน 1 เครื่อง และชนิด ULV จำนวน 1 เครื่อง	80,000	-	80,000	-	80,000	สำนักปลัด
8	แผนงานอุตสาหกรรมและการโยธา	ค่าครุภัณฑ์	ครุภัณฑ์อื่นๆ	สัญญาณไฟกระพริบพลังงานแสงอาทิตย์ พร้อมติดตั้ง	300,000	-	-	300,000	-	กองช่าง
9	แผนงานอุตสาหกรรมและการโยธา	ค่าครุภัณฑ์	ครุภัณฑ์อื่นๆ	เครื่องหมายจราจร	500,000	-	500,000	-	-	กองช่าง
10	แผนงานอุตสาหกรรมและการโยธา	ค่าครุภัณฑ์	ครุภัณฑ์อื่นๆ	กระจกโค้ง	100,000	80,000	50,000	50,000	50,000	กองช่าง
11	แผนงานเคหะและชุมชน	ค่าครุภัณฑ์	ครุภัณฑ์ก่อสร้าง	รถขุดดินตะขาบ	-	-	1,200,000	-	-	กองช่าง
12	แผนงานเคหะและชุมชน	ค่าครุภัณฑ์	ครุภัณฑ์ก่อสร้าง	เครื่องตัดถนน	-	60,000	-	-	-	กองช่าง
13	แผนงานเคหะและชุมชน	ค่าครุภัณฑ์	ครุภัณฑ์ก่อสร้าง	ชุดทดสอบความชื้นเหลวคอนกรีต (Slump Test Set)	-	9,000	-	-	-	กองช่าง
14	แผนงานเคหะและชุมชน	ค่าครุภัณฑ์	ครุภัณฑ์ก่อสร้าง	แบบหล่อทรงเหลี่ยม (เหล็ก)	-	8,000	-	-	-	กองช่าง
15	แผนงานเคหะและชุมชน	ค่าครุภัณฑ์	ครุภัณฑ์สำรวจ	กล้องวัดมุม แบบอิเล็กทรอนิกส์	-	110,000	-	-	-	กองช่าง

บัญชีครุภัณฑ์
แผนพัฒนาท้องถิ่น (พ.ศ.2561 - 2565)
องค์การบริหารส่วนตำบลไทยาวาส อำเภอนครชัยศรี จังหวัดนครปฐม

ที่	แผนงาน	หมวด	ประเภท	เป้าหมาย (ผลผลิตของครุภัณฑ์)	งบประมาณและที่ผ่านมา					หน่วยงาน รับผิดชอบ หลัก
					2561 (บาท)	2562 (บาท)	2563 (บาท)	2564 (บาท)	2565 (บาท)	
16	แผนงานเคหะและชุมชน	ค่าครุภัณฑ์	ครุภัณฑ์สำรวจ	เครื่องหาพิกัดด้วยสัญญาณดาวเทียม แบบพกพา	-	25,000	-	-	-	กองช่าง
17	แผนงานเคหะและชุมชน	ค่าครุภัณฑ์	ครุภัณฑ์งานบ้านงาน ครัว	เครื่องตัดหญ้าแบบข้อแข็ง	-	28,500	-	-	-	กองช่าง
18	แผนงานเคหะและชุมชน	ค่าครุภัณฑ์	ครุภัณฑ์โรงงาน	เลื่อยโซยนต์ กำลังแรงม้าไม่น้อยกว่า 4.6 แรงม้า ,เลื่อยโซยนต์ ขนาดเครื่องยนต์ 1,500 วัตต์	-	60,000	-	-	-	กองช่าง
19	แผนงานเคหะและชุมชน	ค่าครุภัณฑ์	ครุภัณฑ์โรงงาน	เลื่อยชักแบบพกพา	-	6,500	-	-	-	กองช่าง
20	แผนงานการศาสนา วัฒนธรรม และนันทนาการ	ค่าครุภัณฑ์	ครุภัณฑ์กีฬา	เครื่องออกกำลังกายกลางแจ้ง	300,000	400,000	150,000	150,000	150,000	สำนักปลัด
21	แผนงานบริหารงานทั่วไป	ค่าครุภัณฑ์	ครุภัณฑ์ยานพาหนะ และขนส่ง	รถบรรทุก (ดีเซล) ขนาด 1 ตัน ปริมาตร กระบอกลูกสูบไม่ต่ำกว่า 2,400 ซีซี ขับเคลื่อน 2 ล้อ แบบมีช่องว่างด้านหลัง คนขับ (Cab) จำนวน 1 คัน	-	715,000	-	-	-	สำนักปลัด
22	แผนงานบริหารงานทั่วไป	ค่าครุภัณฑ์	ครุภัณฑ์ยานพาหนะ และขนส่ง	รถบรรทุก (ดีเซล) ขนาด 1 ตัน ปริมาตร กระบอกลูกสูบไม่ต่ำกว่า 2,400 ซีซี ขับเคลื่อน 2 ล้อ แบบธรรมดา	-	-	-	575,000	-	สำนักปลัด
23	แผนงานบริหารงานทั่วไป	ค่าครุภัณฑ์	ครุภัณฑ์โฆษณาและ เผยแพร่	ตุ้ล้าโพงเคลื่อนที่	-	10,000	15,000	-	-	สำนักปลัด

บัญชีครุภัณฑ์
แผนพัฒนาท้องถิ่น (พ.ศ.2561 - 2565)
องค์การบริหารส่วนตำบลไทยาวาส อำเภอนครชัยศรี จังหวัดนครปฐม

ที่	แผนงาน	หมวด	ประเภท	เป้าหมาย (ผลผลิตของครุภัณฑ์)	งบประมาณและที่ผ่านมา					หน่วยงาน รับผิดชอบ หลัก
					2561 (บาท)	2562 (บาท)	2563 (บาท)	2564 (บาท)	2565 (บาท)	
24	แผนงานบริหารงานทั่วไป	ค่าครุภัณฑ์	ครุภัณฑ์โฆษณาและ เผยแพร่	ชุดลำโพงหอกกระจายข่าว	-	140,000	-	-	-	สำนักปลัด
25	แผนงานเคหะและชุมชน	ค่าครุภัณฑ์	ครุภัณฑ์สำรวจ	กล้องระดับ ขนาดกำลังขยาย 30 เท่า	-	34,000	-	-	-	กองช่าง
รวม					2,780,000	2,786,000	3,850,000	2,145,000	1,385,000	

การติดตามและประเมินผลแผนพัฒนาท้องถิ่นเป็นการติดตามและประเมินผลความสอดคล้องและความสำเร็จของแผนฯ ขององค์กรปกครองส่วนท้องถิ่นและการติดตามและประเมินผลยุทธศาสตร์ การติดตามและประเมินผลโครงการพัฒนาที่องค์กรปกครองส่วนท้องถิ่นได้ดำเนินการตามแผนดำเนินงานว่าเป็นไปตามเป้าหมายการพัฒนาที่สอดคล้องกับแผนงานซึ่งสามารถนำไปสู่การบรรลุวิสัยทัศน์ที่องค์กรปกครองส่วนท้องถิ่นกำหนดหรือไม่ และโครงการพัฒนานั้นประสบความสำเร็จตามกรอบการประเมินผลระดับใด แผนพัฒนาท้องถิ่นขององค์การบริหารส่วนตำบลตำบลไทยวาจะดำเนินการไปสู่การปฏิบัตินั้น ต้องมีการติดตามและประเมินผลอย่างเป็นขั้นตอน ในการวัดระดับความสำเร็จหรือความล้มเหลวของแผนพัฒนาท้องถิ่นขององค์การบริหารส่วนตำบลตำบลไทยวา ได้กำหนดแนวทางในการติดตามและประเมินผล ดังนี้

1. การติดตามและประเมินผลยุทธศาสตร์

ตามพระราชบัญญัติกำหนดแผนและขั้นตอนการกระจายอำนาจให้แก่องค์กรปกครองส่วนท้องถิ่น พ.ศ. 2542 ได้กำหนดให้องค์กรปกครองส่วนท้องถิ่น มีอำนาจและหน้าที่ในการจัดทำแผนพัฒนาท้องถิ่นของตนเอง โดยในการจัดทำแผนพัฒนาขององค์กรปกครองส่วนท้องถิ่นนั้น จะต้องดำเนินการตามระเบียบกระทรวงมหาดไทย ว่าด้วยการจัดทำแผนพัฒนาขององค์กรปกครองส่วนท้องถิ่น พ.ศ. 2548 และที่แก้ไขเพิ่มเติมถึง (ฉบับที่ 3) พ.ศ. 2561 ทั้งนี้ แผนพัฒนาท้องถิ่นจะต้องสอดคล้องกับแผนพัฒนาจังหวัด ยุทธศาสตร์การพัฒนาขององค์กรปกครองส่วนท้องถิ่นในเขตจังหวัด แผนพัฒนาอำเภอ แผนพัฒนาตำบล แผนพัฒนาหมู่บ้านหรือแผนชุมชน อันมีลักษณะเป็นการกำหนดรายละเอียดแผนงาน ดังนั้น จึงต้องมีการกำหนดยุทธศาสตร์การพัฒนาขององค์กรปกครองส่วนท้องถิ่นในเขตจังหวัดขึ้น ตามกระบวนการพิจารณาจากประชาคมท้องถิ่นระดับจังหวัด ร่วมกับคณะกรรมการพัฒนาองค์การบริหารส่วนจังหวัด คณะกรรมการประสานแผนพัฒนาท้องถิ่นระดับจังหวัด ผู้แทนองค์กรปกครองส่วนท้องถิ่นในเขตจังหวัด ร่วมกันจัดทำ ทบทวนหรือเปลี่ยนแปลงยุทธศาสตร์การพัฒนาขององค์กรปกครองส่วนท้องถิ่นในเขตจังหวัด เพื่อให้การจัดทำแผนพัฒนาขององค์กรปกครองส่วนท้องถิ่นเกิดประสิทธิภาพ ประสิทธิผล โดยนำยุทธศาสตร์การพัฒนาขององค์กรปกครองส่วนท้องถิ่นในเขตจังหวัดไปใช้เป็นแนวทางในการจัดทำแผนพัฒนาท้องถิ่นของตนเองได้ต่อไป และเพื่อให้สามารถบูรณาการกับแผนพัฒนาจังหวัด แผนปฏิบัติการประจำปีของจังหวัดและตอบสนองความต้องการของประชาชนอันจะนำไปสู่การจัดทำงบประมาณ ที่มีประสิทธิภาพในท้องถิ่นได้อย่างแท้จริง เป็นเครื่องมือในการพัฒนาท้องถิ่นให้เข้มแข็ง เกิดประโยชน์สูงสุดต่อประชาชนในท้องถิ่น

ดังนั้น องค์กรปกครองส่วนท้องถิ่น จึงต้องกำหนดยุทธศาสตร์การพัฒนาขององค์กรปกครองส่วนท้องถิ่นให้สอดคล้องยุทธศาสตร์การพัฒนาขององค์กรปกครองส่วนท้องถิ่นในเขตจังหวัด เพื่อนำไปสู่การ บูรณาการร่วมกัน ให้เกิดความสอดคล้องกับแผนพัฒนาจังหวัด สามารถเชื่อมโยงไปสู่แผนพัฒนา กลุ่มจังหวัด แผนพัฒนาภาค แผนพัฒนาเศรษฐกิจและสังคมแห่งชาติ ฉบับที่ 12 แผนยุทธศาสตร์ชาติ 20 ปี ไทยแลนด์ 4.0 และในการจัดทำแผนพัฒนาท้องถิ่น (พ.ศ.2561 – 2565) จะต้องมีการติดตามและติดตาม และประเมินผลยุทธศาสตร์เพื่อความสอดคล้องแผนพัฒนาท้องถิ่นขององค์กรปกครองส่วนท้องถิ่น ตามระเบียบกระทรวงมหาดไทย ว่าด้วยการจัดทำแผนขององค์กรปกครองส่วนท้องถิ่น พ.ศ. 2548 และที่แก้ไขเพิ่มเติมถึง (ฉบับที่ 3) พ.ศ. 2561 โดยคณะกรรมการติดตามและประเมินผลแผนพัฒนาท้องถิ่น จะต้องดำเนินการให้คะแนนตามเกณฑ์ที่กำหนดไว้ ซึ่งเป็นส่วนหนึ่งของการติดตามและประเมินผลแผนพัฒนา โดยดำเนินการให้แล้วเสร็จภายในหกสิบวัน นับแต่วันที่ประกาศใช้งบประมาณรายจ่าย รายละเอียดแนวทางการพิจารณาตามหนังสือกระทรวงมหาดไทย ด่วนที่สุด ที่ มท 0810.3/ว 2931 ลงวันที่ 15 พฤษภาคม 2562 เรื่อง ชักซ้อมแนวทางการทบทวนแผนพัฒนาท้องถิ่น (พ.ศ. 2561 – 2565) ขององค์กรปกครองส่วนท้องถิ่น ดังนี้

**แนวทางการพิจารณาการติดตามและประเมินผลยุทธศาสตร์
เพื่อความสอดคล้องแผนพัฒนาท้องถิ่นขององค์กรปกครองส่วนท้องถิ่น**

ประเด็นการพิจารณา	คะแนน
1. ข้อมูลสภาพทั่วไปและข้อมูลพื้นฐานขององค์กรปกครองส่วนท้องถิ่น	20
2. การวิเคราะห์สถานการณ์และศักยภาพ	20
3. ยุทธศาสตร์ประกอบด้วย	60
3.1 ยุทธศาสตร์ขององค์กรปกครองส่วนท้องถิ่น	(10)
3.2 ยุทธศาสตร์ขององค์กรปกครองส่วนท้องถิ่นในเขตจังหวัด	(10)
3.3 ยุทธศาสตร์จังหวัด	(10)
3.4 วิสัยทัศน์	(5)
3.5 กลยุทธ์	(5)
3.6 เป้าประสงค์ของแต่ละประเด็นกลยุทธ์	(5)
3.7 จุดยืนทางยุทธศาสตร์	(5)
3.8 แผนงาน	(5)
3.9 ความเชื่อมโยงของยุทธศาสตร์ในภาพรวม	(5)
รวมคะแนน	100

แนวทางเบื้องต้นในการให้คะแนนแนวทางการพิจารณาการติดตามและประเมินผลยุทธศาสตร์
เพื่อความสอดคล้องแผนพัฒนาท้องถิ่นขององค์กรปกครองส่วนท้องถิ่น

ประเด็นการพิจารณา	รายละเอียดหลักเกณฑ์	คะแนนเต็ม	คะแนนที่ได้
1. ข้อมูลสภาพทั่วไปและข้อมูลพื้นฐานขององค์กรปกครองส่วนท้องถิ่น	ควรประกอบด้วยข้อมูลดังนี้	20	
	(1) ข้อมูลเกี่ยวกับด้านกายภาพ เช่น ที่ตั้งของหมู่บ้าน/ชุมชน/ตำบล ลักษณะภูมิประเทศ ลักษณะภูมิอากาศ ลักษณะของที่ดิน ลักษณะของแหล่งน้ำ ลักษณะของป่าไม้ ฯลฯ ด้านการเมือง/การปกครอง เช่น เขต การปกครอง การเลือกตั้ง ฯลฯ	(3)	
	(2) ข้อมูลเกี่ยวกับด้านการเมือง/การปกครอง เช่น เขตการปกครอง การเลือกตั้ง ฯลฯ ประชากร เช่น ข้อมูลเกี่ยวกับจำนวนประชากร และ ช่วงอายุและจำนวนประชากร ฯลฯ	(2)	
	(3) ข้อมูลเกี่ยวกับสภาพทางสังคม เช่น การศึกษา สาธารณสุข อาชญากรรม ยาเสพติด การสังคมสงเคราะห์	(2)	
	(4) ข้อมูลเกี่ยวกับระบบบริหารพื้นฐาน เช่น การคมนาคมขนส่ง การไฟฟ้า การประปา โทรศัพท์ ฯลฯ	(2)	
	(5) ข้อมูลเกี่ยวกับระบบเศรษฐกิจ เช่น การเกษตร การประมง การประมง การบริการ การท่องเที่ยว อุตสาหกรรม การพาณิชย์/กลุ่มอาชีพแรงงาน ฯลฯ	(2)	
	(6) ข้อมูลเกี่ยวกับศาสนา ประเพณี วัฒนธรรม เช่น การนับถือศาสนา ประเพณี และงานประจำปี ภูมิปัญญาท้องถิ่น ภาษาถิ่น สินค้าพื้นเมือง และของที่ระลึก ฯลฯ และอื่นๆ	(2)	
	(7) ข้อมูลเกี่ยวกับทรัพยากรธรรมชาติ เช่น น้ำ ป่าไม้ ภูเขา คุณภาพของทรัพยากรธรรมชาติ ฯลฯ	(2)	
	(8) การสำรวจและจัดเก็บข้อมูลเพื่อการจัดทำแผนพัฒนาท้องถิ่นหรือการใช้ข้อมูล ภาครัฐ.	(2)	
(9) การประชุมประชาคมท้องถิ่น รูปแบบ วิธีการ และการดำเนินการประชุมประชาคมท้องถิ่นโดยใช้กระบวนการร่วมคิด ร่วมทำ ร่วมตัดสินใจ ร่วมตรวจสอบ ร่วมรับประโยชน์ ร่วมแก้ไขปัญหาปรึกษาหารือ แลกเปลี่ยนเรียนรู้ เพื่อแก้ไขปัญหาสำหรับการพัฒนาท้องถิ่นตามอำนาจหน้าที่ขององค์กรปกครองส่วนท้องถิ่น	(3)		

ประเด็น การพิจารณา	รายละเอียดหลักเกณฑ์	คะแนน เต็ม	คะแนน ที่ได้
<p>2. การวิเคราะห์ สภาพการณ์และ ศักยภาพ</p>	<p>ควรประกอบด้วยข้อมูลดังนี้</p> <p>(1) การวิเคราะห์ที่ครอบคลุมความเชื่อมโยง ความสอดคล้องยุทธศาสตร์ จังหวัด ยุทธศาสตร์การพัฒนาขององค์กรปกครองส่วนท้องถิ่นในเขต จังหวัด ยุทธศาสตร์ขององค์กรปกครองส่วนท้องถิ่น นโยบายของ ผู้บริหารท้องถิ่น รวมถึงความเชื่อมโยงแผนยุทธศาสตร์ชาติ 20 ปี แผนพัฒนาเศรษฐกิจและสังคมแห่งชาติ และ Thailand 4.0</p> <p>(2) การวิเคราะห์การใช้ผังเมืองรวมหรือผังเมืองเฉพาะและการบังคับใช้ ผลของการบังคับใช้ สภาพการณ์ที่เกิดขึ้นต่อการพัฒนาท้องถิ่น</p> <p>(3) การวิเคราะห์ทางสังคม เช่น ด้านแรงงาน การศึกษา สาธารณสุข ความยากจน อาชญากรรม ปัญหายาเสพติด เทคโนโลยี จารีต ประเพณี วัฒนธรรม ภูมิปัญญาท้องถิ่น เป็นต้น</p> <p>(4) การวิเคราะห์ทางเศรษฐกิจ ข้อมูลด้านรายได้ครัวเรือน การส่งเสริม อาชีพ กลุ่มอาชีพ กลุ่มทางสังคม การพัฒนาอาชีพและกลุ่มต่างๆ สภาพทางเศรษฐกิจและความเป็นอยู่ทั่วไป เป็นต้น</p> <p>(5) การวิเคราะห์สิ่งแวดล้อม พื้นที่สีเขียว ธรรมชาติต่างๆ ทาง ภูมิศาสตร์ กระบวนการหรือสิ่งที่เกิดขึ้น การประดิษฐ์ที่มีผลต่อ สิ่งแวดล้อมและการพัฒนา</p> <p>(6) ผลการวิเคราะห์ศักยภาพเพื่อประเมินสถานภาพการพัฒนาใน ปัจจุบันและโอกาสการพัฒนาในอนาคตของท้องถิ่น ด้วยเทคนิค SWOT Analysis ที่อาจส่งต่อการดำเนินงานได้แก่ S-Strength (จุด แข็ง) W-Weakness (จุดอ่อน) O-Opportunity (โอกาส) และT- Threat (อุปสรรค)</p>	<p>20 (5)</p> <p>(3)</p> <p>(3)</p> <p>(3)</p> <p>(3)</p> <p>(3)</p>	
<p>3. ยุทธศาสตร์</p> <p>3.1 ยุทธศาสตร์ของ องค์กรปกครองส่วน ท้องถิ่น</p> <p>3.2 ยุทธศาสตร์ของ องค์กรปกครองส่วน ท้องถิ่นในเขตจังหวัด</p>	<p>ควรประกอบด้วยข้อมูลดังนี้ สอดคล้องกับสภาพสังคม เศรษฐกิจ สิ่งแวดล้อมของท้องถิ่น ประเด็นปัญหาการพัฒนาและแนวทางการ พัฒนาที่สอดคล้องกับยุทธศาสตร์ขององค์กรปกครองส่วนท้องถิ่น และ เชื่อมโยงหลักประชาธิรัฐแผนยุทธศาสตร์ชาติ 20 ปี แผนพัฒนา เศรษฐกิจและสังคมแห่งชาติ และ Thailand 4.0</p> <p>สอดคล้องและเชื่อมโยงกับสภาพสังคม เศรษฐกิจ สิ่งแวดล้อมของ ท้องถิ่น และยุทธศาสตร์จังหวัด และเชื่อมโยงหลักประชาธิรัฐแผน ยุทธศาสตร์ชาติ 20 ปี แผนพัฒนาเศรษฐกิจและสังคมแห่งชาติและ Thailand 4.0</p>	<p>60 (10)</p> <p>(10)</p>	

ประเด็นการพิจารณา	รายละเอียดหลักเกณฑ์	คะแนนเต็ม	คะแนนที่ได้
3.3 ยุทธศาสตร์จังหวัด	สอดคล้องกับแผนพัฒนากลุ่มจังหวัด ยุทธศาสตร์พัฒนาภาค แผนพัฒนาเศรษฐกิจและสังคมแห่งชาติ แผนการบริหารราชการแผ่นดิน นโยบาย/ยุทธศาสตร์ คสช. และนโยบายรัฐบาล หลักพระราชบัญญัติ แผนยุทธศาสตร์ชาติ 20 ปี และThailand 4.0	(10)	
3.4 วิสัยทัศน์	วิสัยทัศน์ ซึ่งมีลักษณะแสดงสถานภาพที่องค์กรปกครองส่วนท้องถิ่นต้องการจะเป็นหรือบรรลุถึงอนาคตอย่างชัดเจน สอดคล้องกับโอกาสและศักยภาพที่เป็นลักษณะเฉพาะขององค์กรปกครองส่วนท้องถิ่นและสัมพันธ์กับโครงการพัฒนา	(5)	
3.5 กลยุทธ์	แสดงให้เห็นช่องทาง วิธีการ ภารกิจหรือสิ่งที่ต้องทำตามอำนาจหน้าที่ขององค์กรปกครองส่วนท้องถิ่นที่จะนำไปสู่การบรรลุวิสัยทัศน์ หรือแสดงให้เห็นถึงความชัดเจนในสิ่งที่จะดำเนินการให้บรรลุวิสัยทัศน์นั้น	(5)	
3.6 เป้าประสงค์ของแต่ละประเด็นกลยุทธ์	เป้าประสงค์ของแต่ละประเด็นกลยุทธ์มีความสอดคล้องและสนับสนุนต่อกลยุทธ์ที่จะเกิดขึ้น มุ่งหมายสิ่งหนึ่งสิ่งใดที่ชัดเจน	(5)	
3.7 จุดยืนทางยุทธศาสตร์ (Positioning)	ความมุ่งมั่นอันแน่วแน่ในการวางแผนพัฒนาท้องถิ่น เพื่อให้บรรลุวิสัยทัศน์ขององค์กรปกครองส่วนท้องถิ่น ซึ่งเกิดจากศักยภาพของพื้นที่จริง ที่จะนำไปสู่ผลสำเร็จทางยุทธศาสตร์	(5)	
3.8 แผนงาน	แผนงานหรือจุดมุ่งหมายเพื่อการพัฒนาในอนาคต กำหนดจุดมุ่งหมายในเรื่องใดเรื่องหนึ่งหรือแผนงานที่เกิดจากเป้าประสงค์ ตัวชี้วัด ค่าเป้าหมาย กลยุทธ์ จุดยืนทางยุทธศาสตร์ขององค์กรปกครองส่วนท้องถิ่นที่มีความชัดเจน นำไปสู่การทำโครงการพัฒนาท้องถิ่นในแผนพัฒนาท้องถิ่น โดยระบุแผนงานและความเชื่อมโยงดังกล่าว	(5)	
3.9 ความเชื่อมโยงของยุทธศาสตร์ในภาพรวม	ความเชื่อมโยงองค์รวมที่นำไปสู่การพัฒนาท้องถิ่นที่เกิดผลผลิต/โครงการจากแผนยุทธศาสตร์ชาติ 20 ปี แผนพัฒนาเศรษฐกิจและสังคมแห่งชาติ ฉบับที่ 12 Thailand 4.0 แผนพัฒนาภาค/แผนพัฒนากลุ่มจังหวัด /แผนพัฒนาจังหวัดยุทธศาสตร์การพัฒนาขององค์กรปกครองส่วนท้องถิ่นในเขตจังหวัด และยุทธศาสตร์ขององค์กรปกครองส่วนท้องถิ่น	(5)	
รวมคะแนน		100	

2. การติดตามและประเมินผลโครงการ

ในการจัดทำแผนพัฒนาท้องถิ่น (พ.ศ. 2561 – 2565) ขององค์กรปกครองส่วนท้องถิ่น จะต้องมีการติดตามและประเมินผลโครงการขององค์กรปกครองส่วนท้องถิ่นเพื่อความสอดคล้องแผนพัฒนาท้องถิ่น ตามระเบียบกระทรวงมหาดไทย ว่าด้วยการจัดทำแผนขององค์กรปกครองส่วนท้องถิ่น พ.ศ. 2548 และที่แก้ไขเพิ่มเติมถึง (ฉบับที่ 3) พ.ศ. 2561 โดยคณะกรรมการติดตามและประเมินผลแผนพัฒนาท้องถิ่น จะต้องดำเนินการให้คะแนนตามเกณฑ์ที่กำหนดไว้ ซึ่งเป็นส่วนหนึ่งของการติดตามและประเมินผลแผนพัฒนา โดยดำเนินการให้แล้วเสร็จภายในหกสิบวัน นับแต่วันที่ประกาศใช้งบประมาณรายจ่าย รายละเอียดแนวทางการพิจารณาตามหนังสือกระทรวงมหาดไทย ด่วนที่สุด ที่ มท 0810.3/ว 2931 ลงวันที่ 15 พฤษภาคม 2562 เรื่อง ชักซ้อมแนวทางการทบทวนแผนพัฒนาท้องถิ่น (พ.ศ. 2561 – 2565) ขององค์กรปกครองส่วนท้องถิ่น ดังนี้

แนวทางการพิจารณาการติดตามและประเมินผลโครงการ เพื่อความสอดคล้องแผนพัฒนาท้องถิ่น (พ.ศ. 2561 – 2565) ขององค์กรปกครองส่วนท้องถิ่น

ประเด็นการพิจารณา	คะแนน
1. การสรุปสถานการณ์การพิจารณา	10
2. การประเมินผลการนำแผนพัฒนาท้องถิ่นสี่ปีไปปฏิบัติในเชิงปริมาณ	10
3. การประเมินผลการนำแผนพัฒนาท้องถิ่นสี่ปีไปปฏิบัติในเชิงคุณภาพ	10
4. แผนงานและยุทธศาสตร์การพิจารณา	10
5. โครงการพัฒนา ประกอบด้วย	60
5.1 ความชัดเจนของชื่อโครงการ	(5)
5.2 กำหนดวัตถุประสงค์สอดคล้องกับโครงการ	(5)
5.3 เป้าหมาย (ผลผลิตของโครงการ) มีความชัดเจนนำไปสู่การตั้งงบประมาณได้ถูกต้อง	(5)
5.4 โครงการมีความสอดคล้องกับแผนยุทธศาสตร์ชาติ 20 ปี	(5)
5.5 เป้าหมาย (ผลผลิตของโครงการ) มีความสอดคล้องกับแผนพัฒนาเศรษฐกิจและสังคมแห่งชาติ	(5)
5.6 โครงการมีความสอดคล้องกับ Thailand 4.0	(5)
5.7 โครงการสอดคล้องกับยุทธศาสตร์จังหวัด	(5)
5.8 โครงการแก้ไขปัญหาความยากจนหรือการเสริมสร้างให้ประเทศชาติมั่นคง มั่งคั่ง ยั่งยืน ภายใต้หลักปรัชญา	(5)
5.9 งบประมาณ มีความสอดคล้องกับเป้าหมาย (ผลผลิตของโครงการ)	(5)
5.10 มีการประมาณการราคาถูกต้องตามหลักวิธีการงบประมาณ	(5)
5.11 มีการกำหนดตัวชี้วัด (KPI) และสอดคล้องกับวัตถุประสงค์และผลคาดว่าจะได้รับ	(5)
5.12 ผลที่คาดว่าจะได้รับ สอดคล้องกับวัตถุประสงค์	(5)
รวมคะแนน	100

แนวทางเบื้องต้นในการให้คะแนนแนวทางการพิจารณาการติดตามและประเมินผลโครงการ
เพื่อความสอดคล้องแผนพัฒนาท้องถิ่น (พ.ศ. ๒๕๖๑ - ๒๕๖๕)
ขององค์การบริหารส่วนตำบลไทยวาาส

ประเด็นการพิจารณา	รายละเอียดหลักเกณฑ์	คะแนนเต็ม	คะแนนที่ได้
1. การสรุป สถานการณ์การ พัฒนา	เป็นการวิเคราะห์กรอบการจัดทำยุทธศาสตร์ขององค์กร ปกครองส่วนท้องถิ่น (ใช้การวิเคราะห์ SWOT Analysis/Demand (Demand Analysis)/Global Demand และ Trend ปัจจัยและสถานการณ์การ เปลี่ยนแปลงที่มีผลต่อการพัฒนา อย่างน้อยต้อง ประกอบด้วยวิเคราะห์ศักยภาพด้านเศรษฐกิจ, ด้าน สังคม, ด้านทรัพยากรธรรมชาติและสิ่งแวดล้อม)	10	
2. การประเมินผลการ นำแผนพัฒนาท้องถิ่น สี่ปีไปปฏิบัติในเชิง ปริมาณ	1) การควบคุมที่มีตัวเลขต่างๆ เพื่อนำมาใช้วัดผลในเชิง ปริมาณเช่น การวัดจำนวนโครงการ กิจกรรม งานต่างๆ ก็ คือผลผลิตนั่นเองว่าเป็นไปตามที่ตั้งเป้าหมายเอาไว้หรือไม่ จำนวนที่ดำเนินการจริงตามที่ได้กำหนดไว้เท่าไร จำนวนที่ ไม่สามารถดำเนินการได้มีจำนวนเท่าไรสามารถอธิบายได้ ตามหลักประสิทธิภาพ (Efficiency) ของการพัฒนา ท้องถิ่นตามอำนาจหน้าที่ที่ได้กำหนดไว้ 2) วิเคราะห์ผลกระทบ/สิ่งที่กระทบ (Impact) โครงการที่ ดำเนินการในเชิงปริมาณ (Qualitative)	10	
3. การประเมินผลการ นำแผนพัฒนาท้องถิ่น สี่ปีไปปฏิบัติในเชิง คุณภาพ	1) การประเมินประสิทธิผลของแผนพัฒนาในเชิงคุณภาพ คือการนำเอาเทคนิคๆ มาใช้เพื่อวัดค่าภารกิจ โครงการ กิจกรรม งานต่างๆ ที่ดำเนินการในพื้นที่นั้นๆ ตรงต่อ ความต้องการของประชาชนหรือไม่และเป็นไปตามอำนาจ หน้าที่หรือไม่ ประชาชนพึงพอใจหรือไม่ สิ่งของ วัสดุ ครุภัณฑ์ การดำเนินการต่างๆ มีสภาพหรือลักษณะถูกต้อง คงทน ถาวร สามารถใช้ได้ตามวัตถุประสงค์หรือไม่ ซึ่ง เป็นไปตามหลักประสิทธิผล(Effectiveness) ผลการ ปฏิบัติราชการตามที่ได้รับงบประมาณมาดำเนินการ รวมถึงสามารถเทียบเคียงกับส่วนราชการหรือหน่วยงาน 2) วิเคราะห์ผลกระทบ/สิ่งที่กระทบ (Impact) โครงการที่ ดำเนินการในเชิงคุณภาพ (Qualitative)	10	

ประเด็นการพิจารณา	รายละเอียดหลักเกณฑ์	คะแนนเต็ม	คะแนนที่ได้
4. แผนงานและยุทธศาสตร์การพัฒนา	<p>1) วิเคราะห์แผนงาน งานที่เกิดจากด้านต่างๆ มีความสอดคล้องกับยุทธศาสตร์ขององค์กรปกครองส่วนท้องถิ่น ในมิติต่างๆ จนนำไปสู่การจัดทำโครงการพัฒนาท้องถิ่น โดยใช้ SWOT Analysis/Demand (Demand Analysis)/Global Demand/Trend หรือหลักการบูรณาการ (Integration) กับองค์กรปกครองส่วนท้องถิ่น ที่มีพื้นที่ติดต่อกัน</p> <p>2) วิเคราะห์แผนงาน งาน ที่เกิดจากด้านต่างๆ ที่สอดคล้องกับการแก้ไขปัญหาความยากจน หลักปรัชญาเศรษฐกิจพอเพียงและโดยเฉพาะเศรษฐกิจพอเพียงท้องถิ่น (ด้านการเกษตรและแหล่งน้ำ) (Local Sufficiency Economy Plan:LSEP)</p>	10	
5. โครงการพัฒนา 5.1 ความชัดเจนของชื่อโครงการ	<p>ควรประกอบด้วยข้อมูลดังนี้</p> <p>เป็นโครงการที่มีวัตถุประสงค์สนองต่อแผนยุทธศาสตร์การพัฒนาขององค์กรปกครองส่วนท้องถิ่นและดำเนินการเพื่อให้การพัฒนาบรรลุตามวิสัยทัศน์ขององค์กรปกครองส่วนท้องถิ่นที่กำหนดไว้ ชื่อโครงการมีความชัดเจน มุ่งไปเรื่องใดเรื่องหนึ่ง อ่านแล้วเข้าใจได้</p>	60 (5)	
5.2 กำหนดวัตถุประสงค์สอดคล้องกับโครงการ	<p>มีวัตถุประสงค์ชัดเจน (clear objective) โครงการที่กำหนดวัตถุประสงค์สอดคล้องกับความเป็นมาของโครงการ สอดคล้องกับหลักการและเหตุผล วิธีการดำเนินงานต้องสอดคล้องกับวัตถุประสงค์ มีความเป็นไปได้ชัดเจน มีลักษณะเฉพาะเจาะจง</p>	(5)	
5.3 เป้าหมาย (ผลผลิตของโครงการ) มีความชัดเจนนำไปสู่การตั้งงบประมาณได้ถูกต้อง	<p>สภาพที่อยากให้เกิดขึ้นในอนาคตเป็นทิศทางที่ต้องไปให้ถึงเป้าหมายต้องชัดเจน สามารถระบุจำนวนเท่าไร กลุ่มเป้าหมายคืออะไร มีผลผลิตอย่างไร กลุ่มเป้าหมายพื้นที่ดำเนินงาน และระยะเวลาดำเนินงานอธิบายให้ชัดเจนว่าโครงการนี้จะทำที่ไหน เริ่มต้นในช่วงเวลาใดและจบลงเมื่อไร ใครคือกลุ่มเป้าหมายของโครงการ หากกลุ่มเป้าหมายมีหลายกลุ่ม ให้บอกชัดเจนไปว่าใครคือกลุ่มเป้าหมายหลัก ใครคือกลุ่มเป้าหมายรอง</p>	(5)	

ประเด็นการพิจารณา	รายละเอียดหลักเกณฑ์	คะแนนเต็ม	คะแนนที่ได้
5.4 โครงการมีความสอดคล้องกับแผนยุทธศาสตร์ 20 ปี	โครงการสอดคล้องกับ (1) ความมั่นคง (2) การสร้างความสามารถในการแข่งขัน (3) การพัฒนาเสริมสร้างศักยภาพคน (4) การสร้างโอกาสความเสมอภาคและเท่าเทียมกันทางสังคม (5) การสร้างการเติบโตบนคุณภาพชีวิตที่เป็นมิตรต่อสิ่งแวดล้อม (6) การปรับสมดุลและพัฒนาระบบการบริหารจัดการภาครัฐ เพื่อให้เกิดความมั่นคง มั่งคั่ง ยั่งยืน	(5)	
5.5 เป้าหมาย (ผลผลิตของโครงการ) มีความสอดคล้องกับแผนพัฒนาเศรษฐกิจและสังคมแห่งชาติ	โครงการมีความสอดคล้องแผนพัฒนาเศรษฐกิจและสังคมแห่งชาติฉบับที่ 12 โดย (1) ยึดหลักปรัชญาเศรษฐกิจพอเพียง (2) ยึดคนเป็นศูนย์กลางพัฒนา (3) ยึดวิสัยทัศน์ภายใต้ยุทธศาสตร์ชาติ 20 ปี (4) ยึดเป้าหมายอนาคตประเทศไทย 2579 (5) ยึดหลักการนำไปสู่ปฏิบัติให้เกิดผลสัมฤทธิ์อย่างจริงจังใน 5 ปีที่ต่อยอดไปสู่ผลสัมฤทธิ์ที่เป็นเป้าหมายระยะยาว ภายใต้แนวทางการพัฒนา (1) การยกระดับศักยภาพการแข่งขันและการหลุดพ้นกับดักรายได้ปานกลางสู่รายได้สูง (2) การพัฒนาศักยภาพคนตามช่วงวัยและการปฏิรูประบบเพื่อสร้างสังคมสูงวัยอย่างมีคุณภาพ (3) การลดความเหลื่อมล้ำทางสังคม (4) การรองรับการเชื่อมโยงภูมิภาคและความเป็นเมือง (5) การสร้างความเจริญเติบโตทางเศรษฐกิจและสังคมอย่างเป็นมิตรกับสิ่งแวดล้อม (6) การบริหารราชการแผ่นดินที่มีประสิทธิภาพ	(5)	
5.6 โครงการมีความสอดคล้อง	โครงการมีลักษณะหรือสอดคล้องกับการปรับเปลี่ยนโครงสร้างเศรษฐกิจไปสู่ Value-Based Economy หรือเศรษฐกิจที่ขับเคลื่อนด้วยนวัตกรรม ทำน้อย ได้มาก เช่น (1) เปลี่ยนจากการผลิตสินค้า โภคภัณฑ์ไปสู่สินค้าเชิงนวัตกรรม (2) เปลี่ยนจากการขับเคลื่อนประเทศด้วยภาคอุตสาหกรรม ไปสู่การขับเคลื่อนด้วยเทคโนโลยี ความคิดสร้างสรรค์และนวัตกรรม (3) เปลี่ยนจากการเน้นภาคการผลิตสินค้าไปสู่การเน้นภาคบริการมากขึ้น รวมถึงโครงการที่เพิ่มเติมด้วยวิทยาการ ความคิด	(5)	

ประเด็นการพิจารณา	รายละเอียดหลักเกณฑ์	คะแนนเต็ม	คะแนนที่ได้
	สร้างสรรค์ นวัตกรรม วิทยาศาสตร์ เทคโนโลยี และการวิจัยและพัฒนาแล้วต่อยอดความได้เปรียบเชิงเปรียบเทียบ เช่น ด้านการเกษตรเทคโนโลยีชีวภาพ สาธารณสุข วัฒนธรรม ฯลฯ		
5.7 โครงการสอดคล้องกับยุทธศาสตร์จังหวัด	โครงการพัฒนาท้องถิ่นมีความสอดคล้องกับห้วงระยะเวลาของแผนพัฒนาจังหวัดที่ได้กำเนิดขึ้น เพื่อขับเคลื่อนการพัฒนาท้องถิ่นเสมือนหนึ่งการขับเคลื่อนการพัฒนาจังหวัดซึ่งไม่สามารถแยกส่วนใดส่วนหนึ่งออกจากกันได้ นอกจากนี้โครงการพัฒนาท้องถิ่นต้องเป็นโครงการเชื่อมต่อหรือเดินทางไปด้วยกันกับยุทธศาสตร์จังหวัดที่ได้กำหนดขึ้นเป็นปัจจุบัน	(5)	
5.8 โครงการแก้ไขปัญหาคความยากจนหรือการเสริมสร้างให้ประเทศชาติมั่นคง มั่งคั่ง ยั่งยืน ภายใต้หลักประชารัฐ	เป็นโครงการที่ดำเนินการภายใต้พื้นฐานความพอเพียงที่ประชาชนดำเนินการเองหรือร่วมดำเนินการ เป็นโครงการต่อยอดและขยายได้ เป็นโครงการที่ประชาชนต้องการเพื่อให้เกิดความยั่งยืน ซึ่งมีลักษณะที่จะให้ท้องถิ่นมีความมั่นคง มั่งคั่ง ยั่งยืน เป็นท้องถิ่นที่พัฒนาแล้วด้วยการพัฒนาปรัชญาเศรษฐกิจพอเพียง และเศรษฐกิจพอเพียงท้องถิ่น (ด้านการเกษตรและแหล่งน้ำ) (LSEP)	(5)	
5.9 งบประมาณมีความสอดคล้องกับเป้าหมาย(ผลผลิตของโครงการ)	งบประมาณโครงการพัฒนาจะต้องคำนึงถึงหลักสำคัญ 5 ประการในการจัดทำโครงการได้แก่ (1) ความประหยัด (Economy) (2) ความมีประสิทธิภาพ (Efficiency) (3) ความมีประสิทธิภาพ (Effectiveness) (4) ความยุติธรรม (Equity) (5) ความโปร่งใส (Transparency)	(5)	
5.10 มีการประมาณการราคาถูกต้องตามหลักวิธีการงบประมาณ	การประมาณราคาเพื่อการพัฒนาต้องให้สอดคล้องกับโครงการถูกต้องตามหลักวิชาการทางช่อง หลักของราคากลาง ราคากลางท้องถิ่นมีความโปร่งใสในการกำหนดราคาและตรวจสอบในเชิงประจักษ์มีความคลาดเคลื่อนไม่มากกว่าหรือไม่ต่ำกว่าร้อยละห้าของการนำไปตั้งงบประมาณรายจ่ายในข้อบัญญัติ/เทศบัญญัติ เงินสะสมหรือ รายจ่ายพัฒนาที่ปรากฏในรูปแบบอื่นๆ	(5)	

ประเด็นการพิจารณา	รายละเอียดหลักเกณฑ์	คะแนนเต็ม	คะแนนที่ได้
5.11 มีการกำหนดตัวชี้วัด (KPI) และสอดคล้องกับวัตถุประสงค์และผลที่คาดว่าจะได้รับ	มีการกำหนดตัวชี้วัดผลงาน (Key Performancy Indicator : KPI) ที่ สามารถวัดได้ (measurable) ใช้บอกประสิทธิผล (effectiveness) ใช้บอกประสิทธิภาพ (efficiency) ได้ เช่น การกำหนดความพึงพอใจ การกำหนดร้อยละ การกำหนดอันเกิดจากผลของวัตถุประสงค์ที่เกิดที่สิ่งที่ได้รับ (การคาดการณ์ คาดว่าจะได้รับ)	(5)	
5.12 ผลที่คาดว่าจะได้รับสอดคล้องกับวัตถุประสงค์	ผลที่ได้รับเป็นสิ่งที่เกิดขึ้นจริงจากการดำเนินการตามโครงการพัฒนาซึ่งสอดคล้องกับวัตถุประสงค์ที่ตั้งไว้ การได้ผลหรือผลที่เกิดขึ้นจะต้องเท่ากับวัตถุประสงค์หรือมากกว่าวัตถุประสงค์ ซึ่งการเขียนวัตถุประสงค์ควรคำนึงถึง (1) ความเป็นไปได้และมีความเฉพาะเจาะจงในการดำเนินงานตามโครงการ (2) วัดและประเมินผลดับของความสำเร็จได้ (3) ระบุสิ่งที่ต้องการดำเนินงานอย่างชัดเจนและเฉพาะเจาะจงมากที่สุดและสามารถปฏิบัติได้ (4) เป็นเหตุ สอดคล้องกับความเป็นจริง (5) ส่งผลต่อการบ่งบอกเวลาได้	(5)	
รวมคะแนน		100	

3. สรุปผลการพัฒนาท้องถิ่น

3.1 การวัดผลในเชิงปริมาณและเชิงคุณภาพ

ตามระเบียบกระทรวงมหาดไทย ว่าด้วยการจัดทำแผนพัฒนาขององค์กรปกครองส่วนท้องถิ่น พ.ศ. 2548 หมวด 6 ข้อ 29 และที่แก้ไขเพิ่มเติม (ฉบับที่ 3) พ.ศ.2561 ข้อ 14 การติดตามและประเมินผล เป็นวิธีการหนึ่งของกระบวนการในการจัดทำแผนพัฒนาซึ่งจะเป็นสิ่งที่เชื่อมโยงให้แผนพัฒนาบรรลุวัตถุประสงค์ที่ตั้งไว้ ทั้งนี้ เนื่องจากการติดตามและประเมินผลนั้น จะช่วยให้การกำหนดวัตถุประสงค์และมาตรฐานของการดำเนินงานมีความชัดเจน ช่วยให้การใช้ทรัพยากรเป็นไปอย่างคุ้มค่า ช่วยให้การพัฒนาบรรลุวัตถุประสงค์และที่สำคัญสามารถช่วยในการไขแก้ปัญหอันเกิดจากผลกระทบ ซึ่งจะทำให้เกิดความเสียหายลดน้อยลง

ดังนั้น การติดตามและประเมินผล จึงเป็นขั้นตอนสุดท้ายที่ชี้ให้เห็นว่าแผนพัฒนาท้องถิ่นมีความสัมฤทธิ์ผลเพียงใด ซึ่งก่อให้เกิดประโยชน์ในการปฏิบัติงานอย่างมีประสิทธิภาพต่อไป

เกณฑ์การพิจารณาในการประเมินผลโครงการ

เพื่อประโยชน์ที่จะให้ได้ผลการประเมินที่สมเหตุสมผลและมองเห็นสภาพของโครงการได้อย่างชัดเจน ซึ่งเป็นผลต่อการตัดสินใจว่าควรปรับปรุงวิธีการ หรือทิศทางในการดำเนินงานอย่างไรถึงจะบรรลุตามเป้าหมาย หรือว่าควรจะมีโครงการอื่นใดเพิ่มเติมขึ้นมาอีกเพื่อช่วยสนับสนุนแก้ปัญหาอันเนื่องมาจากโครงการนั้น

การรายงานผล

ผู้ติดตามประเมินผลจะต้องทำรายงานผลการติดตามประเมินผลให้บริหารหรือผู้บังคับบัญชาทราบ ประโยชน์ของการประเมินผลสรุปได้ดังนี้

1. เพื่อขจัดข้อผิดพลาดทั้งหลาย โดยเฉพาะอย่างยิ่งในเรื่องของเวลา และค่าใช้จ่ายก่อนที่จะมีการดำเนินโครงการทำให้การวางแผนและการปฏิบัติมีความสอดคล้องกัน
2. ในระหว่างมีการปฏิบัติงาน ถ้าเกิดข้อผิดพลาดไม่สอดคล้องกันระหว่างแผนการปฏิบัติจะสามารถปรับปรุงการปฏิบัติให้สอดคล้องกัน โดยไม่เสียเวลาให้เริ่มต้นกันใหม่
3. เมื่อประเมินผลหลังจากทำโครงการยังได้ทราบความสำเร็จของการปฏิบัติงาน ผลกระทบและข้อบกพร่องของโครงการเพื่อจะได้นำมาปรับปรุงแก้ไข
4. เพื่อประโยชน์ในการวางแผนในโครงการต่อเนื่อง
5. ช่วยให้สามารถจัดสรรทรัพยากรที่มีอยู่อย่างจำกัดและใช้ให้เกิดประโยชน์สูงสุด

3.1.1 การวัดผลในเชิงปริมาณ

เป็นการแสดงถึงวิธีการติดตามและประเมินผลแผนพัฒนาและโครงการพัฒนาตามแผนพัฒนาโดยการกำหนดรูปแบบที่จะใช้ในการติดตามและประเมินผลเพื่อตรวจสอบว่าการดำเนินกิจกรรมตามโครงการอยู่ภายใต้ระยะเวลาและงบประมาณที่กำหนดไว้หรือไม่และผลของการดำเนินโครงการบรรลุวัตถุประสงค์ที่ได้วางไว้หรือไม่ การติดตามและประเมินผลแผนพัฒนาองค์การบริหารส่วนตำบลไทยวาสาใช้แบบรายงาน 2 แบบตามรูปแบบที่กรมส่งเสริมการปกครองท้องถิ่นกำหนดเป็นแนวทางไว้ คือ

1. แบบประเมินผลแผนพัฒนาใช้แบบรายงาน

แบบที่ 1 แบบกำกับการจัดทำแผนพัฒนาขององค์กรปกครองส่วนท้องถิ่น

2. แบบติดตามแผนพัฒนาใช้แบบรายงาน

แบบที่ 2 แบบติดตามและประเมินผลการดำเนินงานขององค์กรปกครองส่วนท้องถิ่น

ตารางที่ 1 การกำหนดช่วงเวลาในการติดตามและประเมินผลโครงการ

ระบบติดตาม			ระบบประเมินผล		
ผู้ประเมิน	รายงาน	ระยะเวลา	ผู้ประเมิน	รายงาน	ระยะเวลา
อบต.	1. ใช้แบบรายงานที่ 2 แบบติดตามผลการดำเนินงานของ อบต. รายไตรมาส (3 เดือน) 2. ส่งรายงานให้คณะกรรมการติดตามและประเมินผลแผนพัฒนา	ทุกๆ 3 เดือน	อบต.	1. ใช้แบบรายงานที่ 1 การกำกับการจัดทำแผนยุทธศาสตร์ ของ อบต. 2. ส่งรายงานให้คณะกรรมการติดตามและประเมินผลแผนพัฒนา	เมื่อ อบต. ประกาศใช้แผน
				1. ใช้แบบรายงานที่ 3/1 แบบประเมินผลการดำเนินงานตามยุทธศาสตร์ 2. ใช้แบบรายงานที่ 3/2 แบบประเมินความพอใจต่อผลการดำเนินงานของ อบต. ในภาพรวม 3. ใช้แบบรายงานที่ 3/3 แบบประเมินความพอใจต่อผลการดำเนินงานของ อบต. ในแต่ละยุทธศาสตร์ 4. ส่งรายงานให้คณะกรรมการติดตามและประเมินผลแผนพัฒนา	ทุกๆ 6 เดือน (เดือน เมษายน และเดือน ตุลาคมของทุกปี)
คณะติดตามฯ	1. ตรวจสอบรายงาน 2. วิเคราะห์รายงานตามแบบ	15 วัน นับตั้งแต่รับรายงาน	คณะติดตามฯ	1. ตรวจสอบรายงาน 2. วิเคราะห์รายงานตามแบบ 3. เสนอผู้บริหารทราบ	15 วัน นับตั้งแต่รับรายงาน
			ผู้บริหารท้องถิ่น	1. เสนอสภาเพื่อทราบ 2. ประกาศให้ประชาชนทราบ	1. ภายในเดือน ธันวาคม 2. ประกาศไม่น้อยกว่า 30 วัน

สรุปผลการดำเนินโครงการตามแผนพัฒนาท้องถิ่น (พ.ศ. 2561 – 2565) แยกรายปีงบประมาณ

ยุทธศาสตร์	แผนงาน	โครงการตามแผนพัฒนา		ดำเนินการจริง	
		จำนวนโครงการ	จำนวนเงิน	จำนวนโครงการ	จำนวนเงิน
ยุทธศาสตร์ด้านการบริการ สาธารณะและโครงสร้าง พื้นฐาน	แผนงานเคหะและ ชุมชน				
	แผนงาน อุตสาหกรรมและ การโยธา				
	แผนงานการพาณิชย์				
ยุทธศาสตร์ด้านสังคม และคุณภาพชีวิต	แผนงานบริหารงาน ทั่วไป				
	แผนงานการรักษา ความสงบภายใน				
	แผนงานสังคม สงเคราะห์				
	แผนงานสร้างความ เข้มแข็งของชุมชน				
	แผนงานการศาสนา วัฒนธรรม และ นันทนาการ				
	แผนงานงบบกลาง				
ยุทธศาสตร์ด้านการศึกษา ศาสนาวัฒนธรรม และการ สาธารณสุข	แผนงานการศึกษา				
	แผนงานการ สาธารณสุข				
	แผนงานสร้างความ เข้มแข็งของชุมชน				
	แผนงานการศาสนา วัฒนธรรม และ นันทนาการ				

ยุทธศาสตร์	แผนงาน	โครงการตามแผนพัฒนา		ดำเนินการจริง	
		จำนวนโครงการ	จำนวนเงิน	จำนวนโครงการ	จำนวนเงิน
ยุทธศาสตร์ด้านเศรษฐกิจให้ยั่งยืน	แผนงานสร้างความเข้มแข็งของชุมชน				
ยุทธศาสตร์ด้านสิ่งแวดล้อมและการท่องเที่ยว	แผนงานบริหารงานทั่วไป				
	แผนงานเคหะและชุมชน				
	แผนงานการศาสนา วัฒนธรรม และ นันทนาการ				
	แผนงานการเกษตร				
ยุทธศาสตร์ด้านการบริหารจัดการที่ดี	แผนงานบริหารงานทั่วไป				
	แผนงานสร้างความเข้มแข็งของชุมชน				
	แผนงานการเคหะและชุมชน				
	แผนงานงบบกลาง				
รวม					

สรุปผลการดำเนินงานตามงบประมาณที่ได้รับ และการเบิกจ่ายงบประมาณในปีงบประมาณ

เป็นโครงการเพื่อการพัฒนาท้องถิ่นที่ได้ดำเนินการจริง

ยุทธศาสตร์	แผนงาน	โครงการ	จำนวนเงิน
ยุทธศาสตร์ด้านการบริการสาธารณะและโครงสร้างพื้นฐาน	แผนงานเคหะและชุมชน		
	แผนงานอุตสาหกรรมและการโยธา		
	แผนงานการพาณิชย์		
ยุทธศาสตร์ด้านสังคมและคุณภาพชีวิต	แผนงานบริหารงานทั่วไป		
	แผนงานการรักษาความสงบภายใน		
	แผนงานสังคมสงเคราะห์		
	แผนงานสร้างความเข้มแข็งของชุมชน		
	แผนงานการศาสนา วัฒนธรรม และนันทนาการ		
	แผนงานงบกลาง		
ยุทธศาสตร์ด้านการศึกษา ศาสนา วัฒนธรรม และการสาธารณสุข	แผนงานการศึกษา		
	แผนงานการสาธารณสุข		
	แผนงานสร้างความเข้มแข็งของชุมชน		
	แผนงานการศาสนา วัฒนธรรม และนันทนาการ		
ยุทธศาสตร์ด้านเศรษฐกิจให้ยั่งยืน	แผนงานสร้างความเข้มแข็งของชุมชน		

ยุทธศาสตร์	แผนงาน	โครงการ	จำนวนเงิน
ยุทธศาสตร์ด้าน สิ่งแวดล้อมและการ ท่องเที่ยว	แผนงานบริหารงาน ทั่วไป		
	แผนงานเคหะและ ชุมชน		
	แผนงานการศาสนา วัฒนธรรม และ นันทนาการ		
	แผนงานการเกษตร		
ยุทธศาสตร์ด้านการ บริหารจัดการที่ดี	แผนงานบริหารงาน ทั่วไป		
	แผนงานเคหะและ ชุมชน		
	แผนงานสร้างความ เข้มแข็งของชุมชน		
	แผนงานงบกลาง		
รวม			

แบบที่ 1 การกำกับการจัดทำแผนยุทธศาสตร์ขององค์การบริหารส่วนตำบลไทยวาส

คำชี้แจง : แบบที่ 1 เป็นแบบประเมินตนเองในการจัดทำแผนยุทธศาสตร์ขององค์การบริหารส่วนตำบลไทยวาส โดยจะทำการประเมินและรายงานทุก ๆ ครั้ง หลังจากที่ยังคงการบริหารส่วนตำบลไทยวาสได้ประกาศใช้แผนยุทธศาสตร์แล้ว

ชื่อองค์การบริหารส่วนตำบลไทยวาส.....องค์การบริหารส่วนตำบลไทยวาส.....

ประเด็นการประเมิน	มี การดำเนินงาน	ไม่มี การดำเนินงาน
ส่วนที่ 1 คณะกรรมการพัฒนาท้องถิ่น		
1. มีการจัดตั้งคณะกรรมการพัฒนาท้องถิ่นเพื่อจัดทำแผนพัฒนาท้องถิ่น		
2. มีการจัดประชุมคณะกรรมการพัฒนาท้องถิ่นเพื่อจัดทำแผนพัฒนาท้องถิ่น		
3. มีการจัดประชุมอย่างต่อเนื่องสม่ำเสมอ		
4. มีการจัดตั้งคณะกรรมการสนับสนุนการจัดทำแผนพัฒนาท้องถิ่น		
5. มีการจัดประชุมคณะกรรมการสนับสนุนการจัดทำแผนพัฒนาท้องถิ่น		
6. มีคณะกรรมการพัฒนาท้องถิ่นและประชาคมท้องถิ่นพิจารณาร่างแผนยุทธศาสตร์การพัฒนา		
ส่วนที่ 2 การจัดทำแผนการพัฒนาท้องถิ่น		
7. มีการรวบรวมข้อมูลและปัญหาสำคัญของท้องถิ่นมาจัดทำฐานข้อมูล		
8. มีการเปิดโอกาสให้ประชาชนเข้ามามีส่วนร่วมในการจัดทำแผน		
9. มีการวิเคราะห์ศักยภาพของท้องถิ่น (SWOT) เพื่อประเมินสถานการณ์การพัฒนาท้องถิ่น		
10. มีการกำหนดวิสัยทัศน์และภารกิจหลักการพัฒนาท้องถิ่นที่สอดคล้องกับศักยภาพของท้องถิ่น		
11. มีการกำหนดวิสัยทัศน์และภารกิจหลักการพัฒนาท้องถิ่นที่สอดคล้องกับยุทธศาสตร์จังหวัด		
12. มีการกำหนดจุดมุ่งหมายเพื่อการพัฒนาที่ยั่งยืน		
13. มีการกำหนดเป้าหมายการพัฒนาท้องถิ่น		
14. มีการกำหนดยุทธศาสตร์การพัฒนาและแนวทางการพัฒนา		
15. มีการกำหนดยุทธศาสตร์ที่สอดคล้องกับยุทธศาสตร์ของจังหวัด		
16. มีการอนุมัติและประกาศใช้แผนยุทธศาสตร์การพัฒนา		
17. มีการจัดทำบัญชีกลุ่มโครงการในแผนยุทธศาสตร์		
18. มีการกำหนดรูปแบบการติดตามประเมินผลแผนยุทธศาสตร์		

แบบที่ 2 แบบติดตามผลการดำเนินงานขององค์กรปกครองส่วนท้องถิ่น

คำชี้แจง : แบบที่ 2 เป็นแบบติดตามตนเอง โดยมีวัตถุประสงค์เพื่อติดตามผลการดำเนินงานตามแผนยุทธศาสตร์ขององค์กรปกครองส่วนท้องถิ่นภายใต้แผนพัฒนาท้องถิ่น โดยมีกำหนดระยะเวลาในการติดตามและรายงานผลการดำเนินงานหลังสิ้นปีงบประมาณ เริ่มตั้งแต่สิ้นสุดการดำเนินงานในเดือนตุลาคม - กันยายน หรือประจำปีงบประมาณ

ส่วนที่ 1 ผลการดำเนินงานตามแผนพัฒนาท้องถิ่น

1. จำนวนโครงการและงบประมาณตามแผนพัฒนาท้องถิ่น

ยุทธศาสตร์	พ.ศ.2561		พ.ศ.2562		พ.ศ.2563		พ.ศ.2564		พ.ศ.2565		รวม	
	จำนวนโครงการ	งบประมาณ	จำนวนโครงการ	งบประมาณ	จำนวนโครงการ	งบประมาณ	จำนวนโครงการ	งบประมาณ	จำนวนโครงการ	งบประมาณ	จำนวนโครงการ	งบประมาณ
1...												
2...												
ฯลฯ												
รวม												

2. ผลการดำเนินงานตามแผนพัฒนาท้องถิ่น ปี

ยุทธศาสตร์	โครงการที่เสร็จ		โครงการที่อยู่ ในระหว่าง ดำเนินการ		โครงการที่ยัง ไม่ได้ ดำเนินการ		โครงการที่มี การยกเลิก		โครงการที่มี การเพิ่มเติม		โครงการ ทั้งหมด	
	จำนวน	ร้อยละ	จำนวน	ร้อยละ	จำนวน	ร้อยละ	จำนวน	ร้อยละ	จำนวน	ร้อยละ	จำนวน	ร้อยละ
1. ยุทธศาสตร์การ พัฒนาด้านการบริการ สาธารณะและ โครงสร้างพื้นฐาน												
2. ยุทธศาสตร์การ พัฒนาด้านสังคม และ คุณภาพชีวิต												
3. ยุทธศาสตร์การ พัฒนาทางการศึกษา ศาสนาวัฒนธรรม และ การสาธารณสุข												

ยุทธศาสตร์	โครงการที่เสร็จ		โครงการที่อยู่ ในระหว่าง ดำเนินการ		โครงการที่ยัง ไม่ได้ ดำเนินการ		โครงการที่มี การยกเลิก		โครงการที่มี การเพิ่มเติม		โครงการ ทั้งหมด	
	จำนวน	ร้อยละ	จำนวน	ร้อยละ	จำนวน	ร้อยละ	จำนวน	ร้อยละ	จำนวน	ร้อยละ	จำนวน	ร้อยละ
4. ยุทธศาสตร์การ พัฒนาด้านเศรษฐกิจ ให้ยั่งยืน												
5. ยุทธศาสตร์การ พัฒนาด้านสิ่งแวดล้อม และการท่องเที่ยว												
6. ยุทธศาสตร์การ พัฒนาด้านการบริหาร จัดการที่ดี												
รวม												

3. การเบิกจ่ายงบประมาณ ปี

ยุทธศาสตร์	งบบุคลากร		เงินสะสม		งบหน่วยงานอื่น		รวม	
	จำนวนเงิน	ร้อยละ	จำนวนเงิน	ร้อยละ	จำนวนเงิน	ร้อยละ	จำนวนเงิน	ร้อยละ
1. ยุทธศาสตร์การพัฒนาด้านการ บริการสาธารณะและโครงสร้าง พื้นฐาน								
2. ยุทธศาสตร์การพัฒนาด้านสังคม และคุณภาพชีวิต								
3. ยุทธศาสตร์การพัฒนาด้าน การศึกษา ศาสนาวัฒนธรรม และ การสาธารณสุข								
4. ยุทธศาสตร์การพัฒนาด้าน เศรษฐกิจให้ยั่งยืน								

ยุทธศาสตร์	งบปกติ		เงินสะสม		งบหน่วยงานอื่น		รวม	
	จำนวนเงิน	ร้อยละ	จำนวนเงิน	ร้อยละ	จำนวนเงิน	ร้อยละ	จำนวนเงิน	ร้อยละ
5. ยุทธศาสตร์การพัฒนาด้านสิ่งแวดล้อมและการท่องเที่ยว								
6. ยุทธศาสตร์การพัฒนาด้านการบริหารจัดการที่ดี								
รวม								

ส่วนที่ 2 ผลการดำเนินงานตามโครงการที่ได้รับเงินอุดหนุนเฉพาะกิจ

4. โครงการที่ได้รับเงินอุดหนุนเฉพาะกิจประจำปี

โครงการ	ผลการดำเนินงาน			งบประมาณ	
	ดำเนินการเสร็จแล้ว	อยู่ในระหว่างดำเนินการ	ยังไม่ได้ดำเนินการ	งบประมาณที่ได้รับ	งบประมาณที่เบิกจ่ายไป
-	-	-	-	-	-
รวม	-	-	-	-	-

ส่วนที่ 3 ปัญหาและอุปสรรคในการปฏิบัติงาน

----- 1. จำนวนงบประมาณไม่เพียงพอในการดำเนินงาน.....

แบบที่ 3/1 แบบประเมินผลการดำเนินงานตามแผนยุทธศาสตร์

คำชี้แจง : แบบที่ 3/1 เป็นประเมินตนเอง โดยมีวัตถุประสงค์เพื่อใช้ประเมินผลการดำเนินงานขององค์การบริหารส่วนตำบลไทยวาตามยุทธศาสตร์ที่กำหนดไว้ และมีกำหนดระยะเวลาในการรายงานปี ละ 1 ครั้ง หลังจากสิ้นสุดปีงบประมาณ

ส่วนที่ 1 ข้อมูลทั่วไป

1. ชื่อองค์การบริหารส่วนตำบลไทยวา.....องค์การบริหารส่วนตำบลไทยวา.....
2. วัน/เดือน/ปีที่รายงาน.....

ส่วนที่ 2 ยุทธศาสตร์และโครงการในปี.....

3. ยุทธศาสตร์และจำนวนโครงการที่ปรากฏอยู่ในแผนและจำนวนโครงการที่ได้ปฏิบัติ
4. จำนวนโครงการและงบประมาณตามแผนพัฒนาท้องถิ่น

ยุทธศาสตร์	จำนวนโครงการ	
	จำนวนโครงการที่ปรากฏอยู่ในแผน	จำนวนโครงการที่ได้ปฏิบัติ
1. ยุทธศาสตร์การพัฒนาด้านการบริการสาธารณะและโครงสร้างพื้นฐาน		
2. ยุทธศาสตร์การพัฒนาด้านสังคม และคุณภาพชีวิต		
3. ยุทธศาสตร์การพัฒนาด้านการศึกษา ศาสนา วัฒนธรรม และการสาธารณสุข		
4. ยุทธศาสตร์การพัฒนาด้านเศรษฐกิจให้ยั่งยืน		
5. ยุทธศาสตร์การพัฒนาด้านสิ่งแวดล้อมและการท่องเที่ยว		
6. ยุทธศาสตร์การพัฒนาด้านการบริหารจัดการที่ดี		
รวม		

3.1.2 การวัดผลในเชิงคุณภาพ

การวัดผลเชิงคุณภาพขององค์การบริหารส่วนตำบลไทยวาสใช้การสำรวจความพึงพอใจในการวัดผลเชิงคุณภาพโดยภาพรวม โดยได้มีการประเมินความพึงพอใจ ซึ่งการประเมินความพึงพอใจทำให้ทราบถึงผลเชิงคุณภาพในการดำเนินงานขององค์การบริหารส่วนตำบลในภาพรวม

โดยเครื่องมือที่ใช้ในการประเมินความพึงพอใจ มีดังนี้

แบบที่ 3/2 แบบประเมินความพึงพอใจต่อผลการดำเนินงานขององค์การบริหารส่วนตำบล

แบบที่ 3/3 แบบประเมินความพึงพอใจของประชาชนที่มีต่อการให้บริการ

แบบที่ 3/2 แบบประเมินความพึงพอใจต่อผลการดำเนินงานขององค์กรปกครองส่วนท้องถิ่นในภาพรวม
(คิดเป็นร้อยละ)

ประเด็น	พอใจมาก (10)	พอใจ (7)	พอใจน้อย (4)
1) มีการเปิดโอกาสให้ประชาชนมีส่วนร่วมในโครงการ/กิจกรรม			
2) มีการประชาสัมพันธ์ให้ประชาชนรับรู้ข้อมูลของโครงการ/กิจกรรม			
3) มีการเปิดโอกาสให้ประชาชนแสดงความคิดเห็นในโครงการ/กิจกรรม			
4) มีการรายงานผลการดำเนินงานของโครงการ/กิจกรรมให้ประชาชนทราบ			
5) มีความโปร่งใสในการดำเนินโครงการ/กิจกรรม			
6) การดำเนินงานเป็นไปตามระยะเวลาที่กำหนด			
7) ผลการดำเนินโครงการ/กิจกรรมนำไปสู่การแก้ไขปัญหาของประชาชนในท้องถิ่น			
8) การแก้ไขปัญหาและการตอบสนองความต้องการของประชาชน			
9) ประโยชน์ที่ประชาชนได้รับจากการดำเนินโครงการ/กิจกรรม			
ภาพรวม			

แบบที่ 3/3 แบบประเมินความพึงพอใจต่อผลการดำเนินงานของ อปท. ในแต่ละยุทธศาสตร์
ผลการดำเนินงานในแต่ละยุทธศาสตร์

ยุทธศาสตร์ที่ 1 การพัฒนาด้านการบริการสาธารณะและโครงสร้างพื้นฐาน

ประเด็น	พอใจมาก	พอใจ	พอใจน้อย
1) มีการเปิดโอกาสให้ประชาชนมีส่วนร่วมในโครงการ/กิจกรรม			
2) มีการประชาสัมพันธ์ให้ประชาชนรับรู้ข้อมูลของโครงการ/กิจกรรม			
3) มีการเปิดโอกาสให้ประชาชนแสดงความคิดเห็นในโครงการ/กิจกรรม			
4) มีการรายงานผลการดำเนินงานของโครงการ/กิจกรรมให้ประชาชนทราบ			
5) มีความโปร่งใสในการดำเนินโครงการ/กิจกรรม			
6) การดำเนินงานเป็นไปตามระยะเวลาที่กำหนด			
7) ผลการดำเนินโครงการ/กิจกรรมนำไปสู่การแก้ไขปัญหาของประชาชนในท้องถิ่น			
8) การแก้ไขปัญหาและการตอบสนองความต้องการของประชาชน			
9) ประโยชน์ที่ประชาชนได้รับจากการดำเนินโครงการ/กิจกรรม			

ยุทธศาสตร์ที่ 2 การพัฒนาด้านสังคม และคุณภาพชีวิต

ประเด็น	พอใจมาก	พอใจ	พอใจน้อย
1) มีการเปิดโอกาสให้ประชาชนมีส่วนร่วมในโครงการ/กิจกรรม			
2) มีการประชาสัมพันธ์ให้ประชาชนรับรู้ข้อมูลของโครงการ/กิจกรรม			
3) มีการเปิดโอกาสให้ประชาชนแสดงความคิดเห็นในโครงการ/กิจกรรม			
4) มีการรายงานผลการดำเนินงานของโครงการ/กิจกรรมให้ประชาชนทราบ			
5) มีความโปร่งใสในการดำเนินโครงการ/กิจกรรม			
6) การดำเนินงานเป็นไปตามระยะเวลาที่กำหนด			
7) ผลการดำเนินโครงการ/กิจกรรมนำไปสู่การแก้ไขปัญหาของประชาชนในท้องถิ่น			
8) การแก้ไขปัญหาและการตอบสนองความต้องการของประชาชน			
9) ประโยชน์ที่ประชาชนได้รับจากการดำเนินโครงการ/กิจกรรม			

ยุทธศาสตร์ที่ 3 การพัฒนาทางการศึกษา ศาสนาวัฒนธรรม และการสาธารณสุข

ประเด็น	พอใจมาก	พอใจ	พอใจน้อย
1) มีการเปิดโอกาสให้ประชาชนมีส่วนร่วมในโครงการ/กิจกรรม			
2) มีการประชาสัมพันธ์ให้ประชาชนรับรู้ข้อมูลของโครงการ/กิจกรรม			
3) มีการเปิดโอกาสให้ประชาชนแสดงความคิดเห็นในโครงการ/กิจกรรม			
4) มีการรายงานผลการดำเนินงานของโครงการ/กิจกรรมให้ประชาชนทราบ			
5) มีความโปร่งใสในการดำเนินโครงการ/กิจกรรม			
6) การดำเนินงานเป็นไปตามระยะเวลาที่กำหนด			
7) ผลการดำเนินโครงการ/กิจกรรมนำไปสู่การแก้ไขปัญหาของประชาชนในท้องถิ่น			
8) การแก้ไขปัญหาและการตอบสนองความต้องการของประชาชน			
9) ประโยชน์ที่ประชาชนได้รับจากการดำเนินโครงการ/กิจกรรม			

ยุทธศาสตร์ที่ 4 การพัฒนาด้านเศรษฐกิจให้ยั่งยืน

ประเด็น	พอใจมาก	พอใจ	พอใจน้อย
1) มีการเปิดโอกาสให้ประชาชนมีส่วนร่วมในโครงการ/กิจกรรม			
2) มีการประชาสัมพันธ์ให้ประชาชนรับรู้ข้อมูลของโครงการ/กิจกรรม			
3) มีการเปิดโอกาสให้ประชาชนแสดงความคิดเห็นในโครงการ/กิจกรรม			
4) มีการรายงานผลการดำเนินงานของโครงการ/กิจกรรมให้ประชาชนทราบ			
5) มีความโปร่งใสในการดำเนินโครงการ/กิจกรรม			
6) การดำเนินงานเป็นไปตามระยะเวลาที่กำหนด			
7) ผลการดำเนินโครงการ/กิจกรรมนำไปสู่การแก้ไขปัญหาของประชาชนในท้องถิ่น			
8) การแก้ไขปัญหาและการตอบสนองความต้องการของประชาชน			
9) ประโยชน์ที่ประชาชนได้รับจากการดำเนินโครงการ/กิจกรรม			

ยุทธศาสตร์ที่ 5 การพัฒนาด้านสิ่งแวดล้อมและการท่องเที่ยว

ประเด็น	พอใจมาก	พอใจ	พอใจน้อย
1) มีการเปิดโอกาสให้ประชาชนมีส่วนร่วมในโครงการ/กิจกรรม			
2) มีการประชาสัมพันธ์ให้ประชาชนรับรู้ข้อมูลของโครงการ/กิจกรรม			
3) มีการเปิดโอกาสให้ประชาชนแสดงความคิดเห็นในโครงการ/กิจกรรม			
4) มีการรายงานผลการดำเนินงานของโครงการ/กิจกรรมให้ประชาชนทราบ			
5) มีความโปร่งใสในการดำเนินโครงการ/กิจกรรม			
6) การดำเนินงานเป็นไปตามระยะเวลาที่กำหนด			
7) ผลการดำเนินโครงการ/กิจกรรมนำไปสู่การแก้ไขปัญหาของประชาชนในท้องถิ่น			
8) การแก้ไขปัญหาและการตอบสนองความต้องการของประชาชน			
9) ประโยชน์ที่ประชาชนได้รับจากการดำเนินโครงการ/กิจกรรม			

ยุทธศาสตร์ที่ 6 การพัฒนาด้านการบริหารจัดการที่ดี

ประเด็น	พอใจมาก	พอใจ	พอใจน้อย
1) มีการเปิดโอกาสให้ประชาชนมีส่วนร่วมในโครงการ/กิจกรรม			
2) มีการประชาสัมพันธ์ให้ประชาชนรับรู้ข้อมูลของโครงการ/กิจกรรม			
3) มีการเปิดโอกาสให้ประชาชนแสดงความคิดเห็นในโครงการ/กิจกรรม			
4) มีการรายงานผลการดำเนินงานของโครงการ/กิจกรรมให้ประชาชนทราบ			
5) มีความโปร่งใสในการดำเนินโครงการ/กิจกรรม			
6) การดำเนินงานเป็นไปตามระยะเวลาที่กำหนด			
7) ผลการดำเนินโครงการ/กิจกรรมนำไปสู่การแก้ไขปัญหาของประชาชนในท้องถิ่น			
8) การแก้ไขปัญหาและการตอบสนองความต้องการของประชาชน			
9) ประโยชน์ที่ประชาชนได้รับจากการดำเนินโครงการ/กิจกรรม			

4. ข้อเสนอแนะในการจัดทำแผนพัฒนาท้องถิ่นในอนาคต

4.1 ผลกระทบนำไปสู่ออนาคต

1) ปัญหาสาธารณสุขต่างๆ ที่เกิดขึ้นในองค์กรปกครองส่วนท้องถิ่น อันได้แก่ ภัยแล้ง วิกฤตภัยน้ำท่วม อัคคีภัย ที่เกิดขึ้นและส่งผลกระทบต่อประชาชนในพื้นที่ เกิดความเสียหายทั้งชีวิตและทรัพย์สิน แนวทางการแก้ไข คือพิจารณาวางแผนการดำเนินการป้องกัน ก่อนเกิดเหตุ ระหว่างเกิดเหตุ หลังเกิดเหตุ บรรจุแผนงาน โครงการ กิจกรรม การให้ความช่วยเหลือต่างๆ จัดตั้งศูนย์ช่วยเหลือประชาชนขององค์กรปกครองส่วนท้องถิ่น เพื่อสามารถดำเนินการได้ทันทั่วถึง

2) ปัญหาโรคระบาดที่เกิดจากคน เกิดจากสัตว์ ที่ส่งผลอันตราย หรือคร่าต่อชีวิตประชาชน และสัตว์ต่างๆ ในตำบล ซึ่งได้แก่ โรคไข้หวัดใหญ่ ไข้หวัดนก โรคมือ เท้า ปาก ที่เกิดขึ้นกับเด็กๆ โรคพิษสุนัขบ้า แนวทางการแก้ไขปัญหา คือ ฝึกอบรม ประชาสัมพันธ์ รมรงค์การป้องกัน ลงพื้นที่ระงับการเกิดโรคระบาด การทำลาย การรักษา

3) ปัญหาประชาชนมีรายได้น้อย การศึกษาต่ำ ประชาชนในตำบลยังมีคนรายได้น้อย มีหนี้สิน เยอะ ไม่เพียงพอในการดำรงชีวิต ค่าครองชีพสูง แนวทางการแก้ไขปัญหา ให้ความรู้เกี่ยวกับการประกอบ อาชีพ สาธิตการประกอบอาชีพ ช่วยเหลือประชาชนซ่อมแซมบ้านคนจน ผู้มีรายได้น้อย ส่งเสริมด้าน การศึกษาโดยการจัดการบริการสาธารณสุขด้านการศึกษา การจัดตั้งศูนย์พัฒนาเด็กเล็ก สนับสนุนกิจกรรมต่างๆ ให้กับเด็กนักเรียน แจ้างเด็กนักเรียนในช่วงปิดภาคเรียนเพื่อมีรายได้

4) ปัญหายาเสพติดในตำบล ในพื้นที่ยังไม่พบว่ามีการค้ายาเสพติด และยังไม่พบรายงานว่ามีผู้ ติดยาเสพติด แต่เพื่อเป็นการป้องกัน มีแนวทางการป้องกัน โดยการลงพื้นที่ค้นหา การรณรงค์ป้องกัน การ ให้ความรู้กับประชาชนได้ทราบถึงโทษของยาเสพติด

5) ปัญหาการสัญจรไปมาของประชาชนในตำบล เนื่องจาก ในตำบลด้านโครงสร้างพื้นฐาน เส้นทางคมนาคมบางแห่งยังเป็น ถนนดิน ถนนลูกรัง ช่วงฤดูฝนถนนลื่น เป็นหลุมเป็นบ่อ เกิดปัญหาในการ สัญจรไปมาของประชาชน เสี่ยงต่อการเกิดอุบัติเหตุ การคมนาคมล่าช้า แนวทางการแก้ไข จัดทำแผนงาน โครงการก่อสร้างถนนในเส้นทางสำคัญ พิจารณาเสนอสนับสนุนจากหน่วยงานอื่น

4.2 ข้อสังเกต ข้อเสนอแนะ ผลจากการพัฒนา

1) **ข้อสังเกต** จากการสำรวจข้อมูล การลงพื้นที่ในแต่ละหมู่บ้าน จะเห็นว่าประชาชนยังมีปัญหา ที่จะต้องดำเนินการแก้ไขอยู่มาก ดังนี้ ด้านสาธารณสุข ความมั่นคงปลอดภัยในชีวิตและทรัพย์สิน การศาสนา ศิลปวัฒนธรรม ประเพณี กีฬา สถานที่ผ่อนหย่อนใจ สวัสดิการสังคม การเกษตร เศรษฐกิจ อุตสาหกรรม การพัฒนาอาชีพ เส้นทางคมนาคมขนส่ง/ไฟฟ้า/น้ำประปา/แหล่งน้ำเพื่ออุปโภค – บริโภค ด้านทรัพยากรและ สิ่งแวดล้อม ขยะมูลฝอยและสิ่งปฏิกูล จากปัญหาด้านต่างๆ ประชาชนไม่สามารถแก้ไขปัญหาเองได้ จึงต้อง เสนอให้องค์กรปกครองส่วนท้องถิ่นแก้ไข ทำให้มีการเสนอโครงการเข้ามาเป็นจำนวนมาก ซึ่งงบประมาณของ องค์กรปกครองส่วนท้องถิ่นนั้นมีจำกัดไม่เพียงพอต่อการจัดการได้อย่างทั่วถึง

2) **ข้อเสนอแนะ** จากข้อสังเกตดังกล่าว มีข้อเสนอแนะในการแก้ไขปัญหาต่างๆ ดังนี้ ปัญหา ต่างๆ ที่ถูกเสนอมายังองค์กรปกครองส่วนท้องถิ่น นั้น ควรนำมาพิจารณาจัดลำดับความสำคัญโดยประชาคม ท้องถิ่น ซึ่งมีหลายภาคส่วน ประกอบไปด้วย คณะกรรมการพัฒนาขององค์กรปกครองส่วนท้องถิ่น สมาชิก สภาท้องถิ่น ผู้นำหมู่บ้าน ตัวแทนส่วนราชการ รัฐวิสาหกิจ หน่วยงานที่เกี่ยวข้อง ประชาชนทั่วไป ร่วมกัน พิจารณาจัดลำดับความสำคัญของโครงการ และพิจารณาบรรจุเข้าแผนพัฒนาท้องถิ่นต่อไป กรณีโครงการที่ เกินศักยภาพที่ให้องค์กรปกครองส่วนท้องถิ่นเสนอขอรับการสนับสนุนจากหน่วยงานอื่น

3) **ผลจากการพัฒนา** จากการพัฒนาที่ผ่านมาพบว่าองค์กรปกครองส่วนท้องถิ่นได้แก้ไขปัญหามา ให้กับประชาชนได้ในหลายเรื่อง และครอบคลุมทุกด้าน มีผลการประเมินอยู่ในเกณฑ์ที่ดี ประชาชนมีความ พึงพอใจ

ภาคผนวก

แบบแนวทางการพิจารณาการติดตามและประเมินผลยุทธศาสตร์
เพื่อความสอดคล้องแผนพัฒนาท้องถิ่นขององค์กรปกครองส่วนท้องถิ่น

การพิจารณาการติดตามและประเมินผลยุทธศาสตร์เพื่อความสอดคล้องแผนพัฒนาท้องถิ่น

ประเด็นพิจารณา	คะแนน
1. ข้อมูลสภาพทั่วไปและข้อมูลพื้นฐานขององค์กรปกครองส่วนท้องถิ่น	20
2. การวิเคราะห์สถานการณ์และศักยภาพ	15
3. ยุทธศาสตร์ ประกอบด้วย	60
3.1 ยุทธศาสตร์ขององค์กรปกครองส่วนท้องถิ่น	(10)
3.2 ยุทธศาสตร์ขององค์กรปกครองส่วนท้องถิ่นในเขตจังหวัด	(10)
3.3 ยุทธศาสตร์จังหวัด	(10)
3.4 วิสัยทัศน์	(5)
3.5 กลยุทธ์	(5)
3.6 เป้าประสงค์ของแต่ละประเด็นกลยุทธ์	(5)
3.7 จุดยืนทางยุทธศาสตร์	(5)
3.8 แผนงาน	(5)
3.9 ความเชื่อมโยงของยุทธศาสตร์ในภาพรวม	(5)
รวม	100

ประเด็นการพิจารณา	รายละเอียดหลักเกณฑ์	คะแนนเต็ม	คะแนนที่ได้
1. ข้อมูลสภาพทั่วไป และข้อมูลพื้นฐาน ขององค์กรปกครองส่วนท้องถิ่น	<p>ควรประกอบด้วยข้อมูลดังนี้</p> <p>(1) ข้อมูลเกี่ยวกับด้านกายภาพ เช่น ที่ตั้งของหมู่บ้าน/ชุมชน/ตำบล ลักษณะภูมิประเทศ ลักษณะภูมิอากาศ ลักษณะของดิน ลักษณะของแหล่งน้ำ ลักษณะของไม้/ป่าไม้ ฯลฯ ด้านการเมือง/การปกครอง เช่น เขตการปกครอง การเลือกตั้ง ฯลฯ</p>	20 (3)	
	<p>(2) ข้อมูลเกี่ยวกับด้านการเมือง/การปกครอง เช่น เขตการปกครองการเลือกตั้ง ฯลฯ ประชากร เช่น ข้อมูลเกี่ยวกับจำนวนประชากร และช่วงอายุและจำนวนประชากร ฯลฯ</p>	(2)	
	<p>(3) ข้อมูลเกี่ยวกับสภาพทางสังคม เช่น การศึกษา สาธารณสุข อาชญากรรม ยาเสพติด การสังคม สงเคราะห์ ฯลฯ</p>	(2)	
	<p>(4) ข้อมูลเกี่ยวกับระบบบริการพื้นฐาน เช่น การคมนาคมขนส่ง การไฟฟ้า การประปา โทรศัพท์ ฯลฯ</p>	(2)	
	<p>(6) ข้อมูลเกี่ยวกับศาสนา ประเพณี วัฒนธรรม เช่น การนับถือศาสนา ประเพณีและงานประจำปี ภูมิปัญญาท้องถิ่น ภาษาถิ่น สินค้าพื้นเมืองและของที่ระลึก ฯลฯ และอื่นๆ</p>	(2)	
	<p>(7) ข้อมูลเกี่ยวกับทรัพยากรธรรมชาติ เช่น น้ำ ป่าไม้ ภูเขา คุณภาพของทรัพยากรธรรมชาติ ฯลฯ</p>	(2)	
	<p>(8) การสำรวจและจัดเก็บข้อมูลเพื่อการจัดทำแผนพัฒนาท้องถิ่นหรือการใช้ข้อมูล จปฐ.</p>	(2)	
	<p>(9) การประชุมประชาคมท้องถิ่น รูปแบบ วิธีการ และการดำเนินการประชุมประชาคมท้องถิ่น โดยใช้กระบวนการร่วมคิด ร่วมทำ ร่วมตัดสินใจ ร่วมตรวจสอบ ร่วมรับประโยชน์ ร่วมแก้ปัญหา ปรีกษาหารือแลกเปลี่ยนเรียนรู้ เพื่อแก้ปัญหาสำหรับการพัฒนาท้องถิ่นตามอำนาจหน้าที่ขององค์กรปกครองส่วนท้องถิ่น</p>	(3)	

ประเด็นการพิจารณา	รายละเอียดหลักเกณฑ์	คะแนนเต็ม	คะแนนที่ได้
2. การวิเคราะห์ สถานการณ์และ ศักยภาพ	ควรประกอบด้วยข้อมูลดังนี้ (1) การวิเคราะห์ที่ครอบคลุมความเชื่อมโยง ความ สอดคล้องยุทธศาสตร์จังหวัด ยุทธศาสตร์การพัฒนาของ องค์กรปกครองส่วนท้องถิ่นในเขตจังหวัด ยุทธศาสตร์ของ องค์กรปกครองส่วนท้องถิ่น นโยบายของผู้บริหารท้องถิ่น รวมถึงความเชื่อมโยงแผนยุทธศาสตร์ชาติ 20 ปี แผนพัฒนาเศรษฐกิจและสังคมแห่งชาติ และ Thailand 4.0	20 (5)	
	(2) การวิเคราะห์การใช้ผังเมืองรวมหรือผังเมืองเฉพาะและ การบังคับใช้ผลของการบังคับใช้ สภาพการณ์ที่เกิดขึ้นต่อ การพัฒนาท้องถิ่น	(3)	
	(3) การวิเคราะห์ทางสังคม เช่น ด้านแรงงาน การศึกษา สาธารณสุข ความยากจน อาชญากรรม ปัญหายาเสพติด เทคโนโลยี จารีตประเพณี วัฒนธรรม ภูมิปัญญาท้องถิ่น เป็นต้น	(3)	
	(4) การวิเคราะห์ทางเศรษฐกิจ ข้อมูลด้านรายได้ครัวเรือน การส่งเสริมอาชีพ กลุ่มอาชีพ กลุ่มทางสังคม การพัฒนา อาชีพและกลุ่มต่างๆ สภาพทางเศรษฐกิจและความเป็นอยู่ ทั่วไป เป็นต้น	(3)	
	(5) การวิเคราะห์สิ่งแวดล้อม พื้นที่สีเขียว ธรรมชาติต่างๆ ทางภูมิศาสตร์ กระบวนการหรือสิ่งที่เกิดขึ้น การประดิษฐ์ที่ มีผลต่อสิ่งแวดล้อมและการพัฒนา	(3)	
	(6) ผลการวิเคราะห์ศักยภาพเพื่อประเมินสถานภาพการ พัฒนาในปัจจุบันและโอกาสการพัฒนาในอนาคตของ ท้องถิ่น ด้วยเทคนิค SWOT Analysis ที่อาจส่งผลต่อการ ดำเนินงานได้แก่ S-Strength (จุดแข็ง) W-Weakness (จุดอ่อน) O-Opportunity (โอกาส) และ T-Threat (อุปสรรค)	(3)	
3. ยุทธศาสตร์ 3.1 ยุทธศาสตร์ของ องค์กรปกครองส่วน ท้องถิ่น	ควรประกอบด้วยข้อมูลดังนี้ สอดคล้องกับสภาพสังคม เศรษฐกิจ สิ่งแวดล้อมของ ท้องถิ่น ประเด็นปัญหาการพัฒนาและแนวทางการพัฒนาที่ สอดคล้องกับยุทธศาสตร์ขององค์กรปกครองส่วนท้องถิ่น และเชื่อมโยงหลักประชาธิรัฐแผนยุทธศาสตร์ชาติ 20 ปี แผนพัฒนาเศรษฐกิจและสังคมแห่งชาติและ Thailand 4.0	60 (10)	

ประเด็นการพิจารณา	รายละเอียดหลักเกณฑ์	คะแนนเต็ม	คะแนนที่ได้
3. ยุทธศาสตร์ (ต่อ) 3.2 ยุทธศาสตร์ของ องค์กรปกครองส่วน ท้องถิ่นในเขตจังหวัด	สอดคล้องและเชื่อมโยงกับสภาพสังคม เศรษฐกิจ สิ่งแวดล้อมของท้องถิ่น และยุทธศาสตร์จังหวัด และ เชื่อมโยงหลักประชารัฐ แผนยุทธศาสตร์ชาติ 20 ปี แผนพัฒนาเศรษฐกิจและสังคมแห่งชาติและ Thailand 4.0	(10)	
3.3 ยุทธศาสตร์จังหวัด	สอดคล้องกับยุทธศาสตร์พัฒนากลุ่มจังหวัด ยุทธศาสตร์ การพัฒนาภาค แผนพัฒนาเศรษฐกิจและสังคมแห่งชาติ แผนการบริหารราชการแผ่นดิน นโยบาย/ยุทธศาสตร์ คสช. และนโยบายรัฐบาลหลักประชารัฐ แผนยุทธศาสตร์ชาติ 20 ปี และ Thailand 4.0	(10)	
3.4 วิสัยทัศน์	วิสัยทัศน์ ซึ่งมีลักษณะแสดงสถานภาพที่องค์กรปกครอง ส่วนท้องถิ่นต้องการจะเป็นหรือบรรลุถึงอนาคตอย่างชัดเจน สอดคล้องกับโอกาสและศักยภาพที่เป็นลักษณะเฉพาะของ องค์กรปกครองส่วนท้องถิ่น และสัมพันธ์กับโครงการพัฒนา ท้องถิ่น	(5)	
3.5 กลยุทธ์	แสดงให้เห็นช่องทาง วิธีการ ภารกิจหรือสิ่งที่ต้องทำตาม อำนาจหน้าที่ ขององค์กรปกครองส่วนท้องถิ่นที่จะนำไปสู่ การบรรลุวิสัยทัศน์ หรือแสดงให้เห็นถึงความชัดเจนในสิ่งที่ จะดำเนินการให้บรรลุวิสัยทัศน์นั้น	(5)	
3.6 เป้าประสงค์ของ แต่ละประเด็นกลยุทธ์	เป้าประสงค์ของแต่ละประเด็นกลยุทธ์มีความสอดคล้อง และสนับสนุนต่อกลยุทธ์ที่จะเกิดขึ้น มุ่งหมายสิ่งหนึ่งสิ่งใดที่ ชัดเจน	(5)	
3.7 จุดยืนทาง ยุทธศาสตร์ (Positioning)	ความมุ่งมั่นอันแน่วแน่ในการวางแผนพัฒนาท้องถิ่น เพื่อให้บรรลุวิสัยทัศน์ขององค์กรปกครองส่วนท้องถิ่น ซึ่ง เกิดจากศักยภาพของพื้นที่จริง ที่จะนำไปสู่ผลสำเร็จทาง ยุทธศาสตร์	(5)	
3.8 แผนงาน	แผนงานหรือจุดมุ่งหมายเพื่อการพัฒนาในอนาคต กำหนด จุดมุ่งหมายในเรื่องใดเรื่องหนึ่งหรือแผนงานที่เกิดจาก เป้าประสงค์ ตัวชี้วัดค่าเป้าหมาย กลยุทธ์ จุดยืนทาง ยุทธศาสตร์และยุทธศาสตร์ขององค์กรปกครองส่วนท้องถิ่น ที่มีความชัดเจน นำไปสู่การจัดทำโครงการพัฒนาท้องถิ่น ในแผนพัฒนาท้องถิ่นสี่ปี โดยระบุแผนงานและความ เชื่อมโยงดังกล่าว	(5)	

ประเด็นการพิจารณา	รายละเอียดหลักเกณฑ์	คะแนนเต็ม	คะแนนที่ได้
3.9 ความเชื่อมโยงของยุทธศาสตร์ในภาพรวม	ความเชื่อมโยงองค์รวมที่นำไปสู่การพัฒนาท้องถิ่นที่เกิดผลผลิต/โครงการจากแผนยุทธศาสตร์ชาติ 20 ปี แผนพัฒนาเศรษฐกิจและสังคมแห่งชาติ ฉบับที่ 12 Thailand 4.0 แผนพัฒนาภาค/แผนพัฒนากลุ่มจังหวัด/ แผนพัฒนากลุ่มจังหวัด/แผนพัฒนาจังหวัด ยุทธศาสตร์ การพัฒนาขององค์กรปกครองส่วนท้องถิ่นในเขตจังหวัด และยุทธศาสตร์ขององค์กรปกครองส่วนท้องถิ่น	(5)	
รวมคะแนน		100	

**การพิจารณาการติดตามและประเมินผลโครงการเพื่อความสอดคล้องแผนพัฒนาท้องถิ่น
ขององค์กรปกครองส่วนท้องถิ่น**

ประเด็นการพิจารณา	คะแนน
1. การสรุปสถานการณ์การพัฒนา	10
2. การประเมินผลการนำแผนพัฒนาท้องถิ่นไปปฏิบัติในเชิงปริมาณ	10
3. การประเมินผลการนำแผนพัฒนาท้องถิ่นไปปฏิบัติในเชิงคุณภาพ	10
4. แผนงานและยุทธศาสตร์การพัฒนา	10
5. โครงการพัฒนา ประกอบด้วย	60
5.1 ความชัดเจนของชื่อโครงการ	(5)
5.2 กำหนดวัตถุประสงค์สอดคล้องกับโครงการ	(5)
5.3 เป้าหมาย (ผลผลิตของโครงการ) มีความชัดเจนนำไปสู่การตั้งงบประมาณได้ถูกต้อง	(5)
5.4 โครงการมีความสอดคล้องกับแผนยุทธศาสตร์ชาติ 20 ปี	(5)
5.5 เป้าหมาย (ผลผลิตของโครงการ) มีความสอดคล้องกับแผนพัฒนาเศรษฐกิจและสังคมแห่งชาติ	(5)
5.6 โครงการมีความสอดคล้องกับ Thailand 4.0	(5)
5.7 โครงการสอดคล้องกับยุทธศาสตร์จังหวัด	(5)
5.8 โครงการแก้ไขปัญหาความยากจนหรือการเสริมสร้างให้ประเทศชาติมั่นคง มั่งคั่ง ยั่งยืน ภายใต้หลักปรัชญา	(5)
5.9 งบประมาณ มีความสอดคล้องกับเป้าหมาย (ผลผลิตของโครงการ)	(5)
5.10 มีการประมาณการราคาถูกต้องตามหลักวิธีการงบประมาณ	(5)
5.11 มีการกำหนดตัวชี้วัด (KPI) และสอดคล้องกับวัตถุประสงค์และผลที่คาดว่าจะได้รับ	(5)
5.12 ผลที่คาดว่าจะได้รับ สอดคล้องกับวัตถุประสงค์	(5)
รวมคะแนน	100

ประเด็นการพิจารณา	รายละเอียดหลักเกณฑ์	คะแนนเต็ม	คะแนนที่ได้
1. การสรุป สถานการณ์การ พัฒนา	เป็นการวิเคราะห์กรอบการจัดทำยุทธศาสตร์ขององค์กร ปกครองส่วนท้องถิ่น (ใช้การวิเคราะห์ SWOT Analysis/Demand (Demand Analysis)/Global Demand และ Trend ปัจจัยและสถานการณ์การ เปลี่ยนแปลงที่มีผลต่อการพัฒนา อย่างน้อยต้อง ประกอบด้วยวิเคราะห์ศักยภาพด้านเศรษฐกิจ, ด้าน สังคม, ด้านทรัพยากรธรรมชาติและสิ่งแวดล้อม)	10	
2. การประเมินผลการ นำแผนพัฒนาท้องถิ่น ไปปฏิบัติในเชิง ปริมาณ	1) การควบคุมที่มีการใช้ตัวเลขต่างๆ เพื่อนำมาใช้วัดผล ในเชิงปริมาณ เช่น การวัดจำนวนโครงการ กิจกรรม งานต่างๆ ก็คือผลผลิตนั่นเองว่าเป็นไปตามที่ ตั้งเป้าหมายเอาไว้หรือไม่จำนวนที่ดำเนินการจริงตามที่ ได้กำหนดไว้เท่าไร จำนวนที่ไม่สามารถดำเนินการได้ มีจำนวนเท่าไรสามารถอธิบายได้ตามหลักประสิทธิภาพ (Efficiency) ของการพัฒนาท้องถิ่นตามอำนาจหน้าที่ที่ ได้กำหนดไว้ 2) วิเคราะห์ผลกระทบ (Impact) โครงการที่ดำเนินการ ในเชิงปริมาณ (Quantitative)	10	
3. การประเมินผลการ นำแผนพัฒนาท้องถิ่น ไปปฏิบัติในเชิง คุณภาพ	1) การประเมินประสิทธิผลของแผนพัฒนาในเชิง คุณภาพคือการนำเอาเทคนิคต่างๆ มาใช้เพื่อวัดว่า ภารกิจ โครงการ กิจกรรม งานต่างๆ ที่ดำเนินการใน พื้นที่นั้นๆ ตรงต่อความต้องการของประชาชนหรือไม่ สิ่งของ วัสดุ ครุภัณฑ์ การดำเนินการต่างๆ มีสภาพ หรือลักษณะถูกต้อง ครบถ้วน สามารถใช้งานได้ ตามวัตถุประสงค์หรือไม่ ซึ่งเป็นไปตามหลักประสิทธิผล (Effectiveness) ผลการปฏิบัติราชการที่บรรลุ วัตถุประสงค์และเป้าหมายของแผนการปฏิบัติราชการ ตามที่ได้รับประมาณมาดำเนินการ รวมถึงสามารถ เทียบเคียงกับส่วนราชการหรือหน่วยงาน 2) วิเคราะห์ผลกระทบ/สิ่งที่กระทบ (Impact) โครงการ ที่ดำเนินการในเชิงคุณภาพ (Qualitative)	10	

ประเด็นการพิจารณา	รายละเอียดหลักเกณฑ์	คะแนนเต็ม	คะแนนที่ได้
4. แผนงานและยุทธศาสตร์การพัฒนา	<p>1) วิเคราะห์แผนงาน งาน ที่เกิดจากด้านต่างๆ มีความสอดคล้องกับยุทธศาสตร์ขององค์กรปกครองส่วนท้องถิ่นในมิติต่างๆ จนนำไปสู่การจัดทำโครงการพัฒนาท้องถิ่นโดยใช้ SWOT Analysis/Demand (Demand Analsis)/Global Demand/Trend หรือหลักการบูรณาการ (Integration) กับองค์กรปกครองส่วนท้องถิ่นที่มีพื้นที่ติดต่อกัน</p> <p>2) วิเคราะห์แผนงาน งาน ที่เกิดจากด้านต่างๆ ที่สอดคล้องกับการแก้ไขปัญหาความยากจน หลักประชากรรัฐ</p>	10	
5. โครงการพัฒนา 5.1 ความชัดเจนของชื่อโครงการ	<p>ควรประกอบด้วยข้อมูลดังนี้</p> <p>เป็นโครงการที่มีวัตถุประสงค์สนองต่อแผนยุทธศาสตร์การพัฒนาขององค์กรปกครองส่วนท้องถิ่นและดำเนินการเพื่อให้การพัฒนาบรรลุตามวิสัยทัศน์ขององค์กรปกครองส่วนท้องถิ่นและดำเนินการเพื่อให้การพัฒนาบรรลุตามวิสัยทัศน์ขององค์กรปกครองส่วนท้องถิ่นที่กำหนดไว้ ชื่อโครงการมีความชัดเจน มุ่งไปเรื่องใดเรื่องหนึ่ง อ่านแล้วเข้าใจได้ว่าจะพัฒนาอะไรในอนาคต</p>	60 (5)	
5.2 กำหนดวัตถุประสงค์สอดคล้องกับโครงการ	<p>มีวัตถุประสงค์ชัดเจน (clear objective) โครงการต้องหนดวัตถุประสงค์สอดคล้องกับความเป็นมาโครงการ สอดคล้องกับหลักการและเหตุผล วิธีการดำเนินงานต้องสอดคล้องกับวัตถุประสงค์ มีความเป็นไปได้ชัดเจน มีลักษณะเฉพาะเจาะจง</p>	(5)	
5.3 เป้าหมาย (ผลผลิตของโครงการ) มีความชัดเจนนำไปสู่การตั้งงบประมาณได้ถูกต้อง	<p>สภาพที่อยากให้เกิดขึ้นในอนาคตเป็นทิศทางที่ต้องไปให้ถึงเป้าหมายต้องชัดเจน สามารถระบุจำนวนเท่าไร กลุ่มเป้าหมายคืออะไร มีผลผลิตอย่างไร</p> <p>กลุ่มเป้าหมาย พื้นที่ดำเนินงาน และระยะเวลา</p> <p>ดำเนินงานอธิบายให้ชัดเจนว่าโครงการนี้จะทำที่ไหน เริ่มต้นในช่วงเวลาใดและจบลงเมื่อไร ใครคือ</p> <p>กลุ่มเป้าหมายของโครงการ หากกลุ่มเป้าหมายมีหลายกลุ่ม ให้บอกชัดเจนไปว่าใครคือกลุ่มเป้าหมายหลัก ใครคือกลุ่มเป้าหมายรอง</p>	(5)	

ประเด็นการพิจารณา	รายละเอียดหลักเกณฑ์	คะแนนเต็ม	คะแนนที่ได้
5.4 โครงการมีความสอดคล้องกับแผนยุทธศาสตร์ 20 ปี	โครงการสอดคล้องกับ (1) ความมั่นคง (2) การสร้างความสามารถในการแข่งขัน (3) การพัฒนาและเสริมสร้างศักยภาพคน (4) การสร้างโอกาสความเสมอภาคและเท่าเทียมกันทางสังคม (5) การสร้างการเติบโตบนคุณภาพชีวิตที่เป็นมิตรต่อสิ่งแวดล้อม (6) การปรับสมดุลและพัฒนาระบบการบริหารจัดการภาครัฐ เพื่อให้เกิดความมั่นคง มั่งคั่ง ยั่งยืน	(5)	
5.5 เป้าหมาย (ผลผลิต) ของโครงการ มีความสอดคล้องกับแผนพัฒนา เศรษฐกิจ และสังคม แห่งชาติ	โครงการมีความสอดคล้องกับแผนพัฒนาเศรษฐกิจและสังคมแห่งชาติ ฉบับที่ 12 โดย (1) ยึดหลักปรัชญาของเศรษฐกิจพอเพียง (2) ยึดคน เป็นศูนย์กลางการพัฒนา (3) ยึดวิสัยทัศน์ภายใต้ยุทธศาสตร์ชาติ 20 ปี (4) ยึดเป้าหมายอนาคตประเทศไทย 2579 (5) ยึดหลักการนำไปสู่การ ปฏิบัติให้เกิดผลสัมฤทธิ์อย่างจริงจังใน 5 ปี ที่ต่อยอดไปสู่ผลสัมฤทธิ์ที่ เป็นเป้าหมายระยะยาว ภายใต้แนวทางการพัฒนา (1) การยกระดับ ศักยภาพการแข่งขันและการหลุดพ้นกับดักรายได้ปานกลางสู่รายได้สูง (2) การพัฒนา ศักยภาพคนตามช่วงวัยและการปฏิรูประบบเพื่อสร้าง สังคมสูงวัยอย่างมีคุณภาพ (3) การลดความเหลื่อมล้ำทางสังคม (4) การรองรับการเชื่อมโยงภูมิภาคและความเป็นเมือง (5) การสร้าง ความเจริญเติบโตทางเศรษฐกิจและสังคมอย่าง เป็นมิตรกับสิ่งแวดล้อม (6) การบริหารราชการแผ่นดินที่มีประสิทธิภาพ	(5)	

ประเด็นการพิจารณา	รายละเอียดหลักเกณฑ์	คะแนนเต็ม	คะแนนที่ได้
<p>5. โครงการพัฒนา (ต่อ)</p> <p>5.6 โครงการมีความสอดคล้องกับ Thailand 4.0</p>	<p>โครงการมีลักษณะหรือสอดคล้องกับการปรับเปลี่ยนโครงสร้างเศรษฐกิจไปสู่ Value-Based Economy หรือเศรษฐกิจที่ขับเคลื่อนด้วยนวัตกรรม ทำน้อย ได้มาก เช่น (1) เปลี่ยนจากการผลิตสินค้าโภคภัณฑ์ไปสู่สินค้าเชิงนวัตกรรม (2) เปลี่ยนจากการขับเคลื่อนประเทศด้วยภาคอุตสาหกรรม ไปสู่การขับเคลื่อนด้วยเทคโนโลยี ความคิดสร้างสรรค์และนวัตกรรม (3) เปลี่ยนจากการเน้นภาคการผลิตสินค้า ไปสู่การเน้นภาคบริการมากขึ้น รวมถึงโครงการที่เติมเต็มด้วยวิทยากร ความคิดสร้างสรรค์ นวัตกรรม วิทยาศาสตร์ เทคโนโลยี และการวิจัยและพัฒนาแล้วต่อยอดความได้เปรียบเชิงเปรียบเทียบ เช่น ด้านการเกษตร เทคโนโลยีชีวภาพ สาธารณสุข วัฒนธรรม ฯลฯ</p>	(5)	
<p>5.7 ความชัดเจนของชื่อโครงการ</p>	<p>โครงการพัฒนาท้องถิ่นมีความสอดคล้องกับห้วงระยะเวลาของแผนพัฒนาจังหวัดที่ได้กำหนดขึ้น เพื่อขับเคลื่อนการพัฒนาท้องถิ่นเสมือนหนึ่งการขับเคลื่อนการพัฒนาจังหวัด ซึ่งไม่สามารถแยกส่วนใดส่วนหนึ่งออกจากกันได้ นอกจากนี้โครงการพัฒนาท้องถิ่นต้องเป็นโครงการเชื่อมต่อหรือเดินทางไปด้วยกับยุทธศาสตร์จังหวัดที่ได้กำหนดขึ้นที่เป็นปัจจุบัน</p>	(5)	
<p>5.8 โครงการแก้ไข ปัญหาความยากจน หรือการเสริมสร้างให้ประเทศชาติมั่นคง มั่งคั่ง ยั่งยืน ภายใต้อัตลักษณ์ประเทศไทย</p>	<p>เป็นโครงการที่ดำเนินการภายใต้พื้นฐานความพอเพียงที่ประชาชนดำเนินการเองหรือร่วมดำเนินการ เป็นโครงการต่อยอดและขยายได้เป็นโครงการที่ประชาชนต้องการเพื่อให้เกิดความยั่งยืน ซึ่งมีลักษณะที่จะให้ท้องถิ่นมีความมั่นคง มั่งคั่ง ยั่งยืน เป็นท้องถิ่นที่พัฒนาแล้ว ด้วยการพัฒนาตามปรัชญาเศรษฐกิจพอเพียง และเศรษฐกิจพอเพียงท้องถิ่น (ด้านการเกษตรและแหล่งน้ำ) (LSEP)</p>	(5)	

ประเด็นการพิจารณา	รายละเอียดหลักเกณฑ์	คะแนนเต็ม	คะแนนที่ได้
<p>5. โครงการพัฒนา (ต่อ)</p> <p>5.9 งบประมาณ มีความสอดคล้องกับเป้าหมาย (ผลผลิตของโครงการ)</p>	<p>งบประมาณโครงการพัฒนาจะต้องคำนึงถึงหลักสำคัญ 5 ประการในการจัดทำโครงการได้แก่ (1) ความประหยัด (Economy) (2) ความมีประสิทธิภาพ (Efficiency) (3) ความมีประสิทธิภาพ (Effectiveness) (4) ความยุติธรรม (Equity) (5) ความโปร่งใส (Transparency)</p>	(5)	
<p>5.10 มีการประมาณการราคาถูกต้องตามหลักวิธีการงบประมาณ</p>	<p>การประมาณการราคาเพื่อการพัฒนาต้องให้สอดคล้องกับโครงการถูกต้องตามหลักวิชาการทางช่าง หลักของราคากลาง ราคากลางท้องถิ่นมีความโปร่งใสในการกำหนดราคาและตรวจสอบได้ในเชิงประจักษ์ มีความคลาดเคลื่อนไม่มากกว่าหรือไม่ต่ำกว่าร้อยละห้าของการนำไปตั้งงบประมาณรายจ่ายในข้อบัญญัติ/เทศบัญญัติ เงินสะสม หรือ รายจ่ายพัฒนาที่ปรากฏในรูปแบบอื่นๆ</p>	(5)	
<p>5.11 มีการกำหนดตัวชี้วัด (KPI) และสอดคล้องกับวัตถุประสงค์และผลที่คาดว่าจะได้รับ</p>	<p>มีการกำหนดดัชนีชี้วัดผลงาน (Key Performance Indicator : KPI) ที่สามารถวัดได้ (measurable) ใช้บอกประสิทธิผล (effectiveness) ใช้บอกประสิทธิภาพ (efficiency) ได้ เช่น การกำหนดความพึงพอใจการกำหนดร้อยละ การกำหนดอันเกิดจากผลของวัตถุประสงค์ที่เกิดที่สิ่งที่ได้รับ (การคาดการณ์ คาดว่าจะได้รับ)</p>	(5)	

ประเด็นการพิจารณา	รายละเอียดหลักเกณฑ์	คะแนนเต็ม	คะแนนที่ได้
<p>5. โครงการพัฒนา (ต่อ)</p> <p>5.12 ผลคาดว่าจะได้รับสอดคล้องกับวัตถุประสงค์</p>	<p>ผลที่ได้รับเป็นสิ่งที่เกิดขึ้นได้จริงจากการดำเนินการตามโครงการพัฒนาซึ่งสอดคล้องกับวัตถุประสงค์ที่ตั้งไว้ การได้ผลหรือผลที่เกิดขึ้นจะต้องเท่ากับวัตถุประสงค์หรือมากกว่าวัตถุประสงค์ ซึ่งการเขียนวัตถุประสงค์ควรคำนึงถึง (1) ความเป็นไปได้และมีความเฉพาะเจาะจง ในการดำเนินงานตามโครงการ (2) วัดและประเมินผลระดับของความสำเร็จได้ (3) ระบุสิ่งที่ต้องการดำเนินงานอย่างชัดเจนและเฉพาะเจาะจงมากที่สุดและสามารถปฏิบัติได้ (4) เป็นเหตุเป็นผลสอดคล้องกับความเป็นจริง (5) ส่งผลต่อการบ่งบอกเวลาได้</p>	(5)	
รวมคะแนน		100	



ประกาศองค์การบริหารส่วนตำบลไทยาวาส
เรื่อง อนุมัติให้ใช้แผนพัฒนาท้องถิ่น (พ.ศ.๒๕๖๑ - ๒๕๖๕)

ตามที่องค์การบริหารส่วนตำบลไทยาวาส ได้ดำเนินการทบทวนแผนพัฒนาท้องถิ่น (พ.ศ.๒๕๖๑-๒๕๖๕) เพื่อให้มีความสอดคล้องและเชื่อมโยงกับแผนพัฒนาจังหวัด แผนพัฒนากลุ่มจังหวัด รวมทั้งแผนปฏิบัติราชการประจำปีจังหวัด และแผนปฏิบัติราชการประจำปีกลุ่มจังหวัด เพื่อการบูรณาการแผนงาน โครงการ กิจกรรม และงบประมาณในพื้นที่ได้อย่างมีประสิทธิภาพ ขององค์การบริหารส่วนตำบลทุ่งอรุณ และสภาองค์การบริหารส่วนตำบลทุ่งอรุณ ได้พิจารณาอนุมัติแผนพัฒนาท้องถิ่น (พ.ศ.๒๕๖๑ - ๒๕๖๕) ให้ความเห็นชอบในการประชุมสามัญที่ ๓ ประจำปี ๒๕๖๒ เมื่อวันที่ ๓๐ พฤษภาคม พ.ศ.๒๕๖๒ แล้วนั้น

เพื่อให้การดำเนินงานจัดทำแผนพัฒนาท้องถิ่น (พ.ศ.๒๕๖๑ - ๒๕๖๕) เป็นไปตามระเบียบกระทรวงมหาดไทยว่าด้วยการจัดทำแผนพัฒนาขององค์กรปกครองส่วนท้องถิ่น พ.ศ. ๒๕๔๘ และแก้ไขเพิ่มเติมฉบับที่ ๓ พ.ศ.๒๕๖๑ ข้อ ๒๔ จึงขอประกาศใช้แผนพัฒนาท้องถิ่น (พ.ศ.๒๕๖๑ - ๒๕๖๕) ขององค์การบริหารส่วนตำบลไทยาวาส เพื่อนำไปสู่แนวทางการปฏิบัติในการพัฒนาท้องถิ่นในรูปแบบของการจัดสรรงบประมาณ เพื่อพัฒนาท้องถิ่นต่อไป ตั้งแต่บัดนี้เป็นต้นไป

ประกาศ ณ วันที่ ๔ มิถุนายน พ.ศ. ๒๕๖๒

(นายประสาธน์ รั้วพรพระ)

นายกองค์การบริหารส่วนตำบลไทยาวาส